



แผนพัฒนาท้องถิ่น (พ.ศ. ๒๕๖๖-๒๕๗๐)

องค์การบริหารส่วนตำบลบ้านเป่า
อำเภอเกษตรสมบูรณ์ จังหวัดชัยภูมิ

คำนำ

แผนพัฒนาท้องถิ่น (พ.ศ.๒๕๖๖-๒๕๗๐) ขององค์การบริหารส่วนตำบลบ้านเป่า ได้ดำเนินการจัดทำขึ้นตามระเบียบกระทรวงมหาดไทยว่าด้วยการจัดทำแผนพัฒนาขององค์กรปกครองส่วนท้องถิ่น พ.ศ.๒๕๔๘ และที่แก้ไขเพิ่มเติม (ฉบับที่ ๓) พ.ศ. ๒๕๖๑ โดยมีความสอดคล้องกับแผนพัฒนาจังหวัด ซึ่งต้องมีความเชื่อมโยงกับยุทธศาสตร์การพัฒนา และปัญหาความต้องการของชุมชนที่ผ่านการประชาคมมาบรรจุไว้ในแผนพัฒนาท้องถิ่นโดยมีเป้าหมายที่ชัดเจนเพื่อให้บรรลุตามวัตถุประสงค์ที่ได้วางไว้โดยเฉพาะอย่างยิ่งการนำแผนชุมชนมาประกอบในการพัฒนาทุกขั้นตอนเป็นการวางแผนโดยยึดประชาชนเป็นศูนย์กลางการพัฒนาเพื่อให้เกิดกระบวนการมีส่วนร่วมจากทุกภาคส่วนเป็นการวางแผนพัฒนาโดยการบูรณาการเข้าร่วมลงมือปฏิบัติในพื้นที่เป้าหมายการจัดทำแผนพัฒนาท้องถิ่นนั้นเป็นการกำหนดรายละเอียดแผนงานโครงการพัฒนาที่จัดทำขึ้นสำหรับปีงบประมาณแต่ละปีซึ่งมีความต่อเนื่องและเป็นแผนก้าวหน้าครอบคลุมระยะเวลาห้าปีและการจัดทำแผนพัฒนาท้องถิ่นห้าปีจะมีความเชื่อมโยงกับการจัดทำงบประมาณประจำปีอย่างใกล้ชิดโดยเฉพาะอย่างยิ่งหากการจัดทำงบประมาณในระบบมุ่งเน้นผลสัมฤทธิ์ ของงาน

แผนพัฒนาท้องถิ่น (พ.ศ. ๒๕๖๖-๒๕๗๐) ฉบับนี้ จึงเป็นเครื่องมือและเป็นประโยชน์ในการพัฒนาเพื่อให้สามารถบรรลุผลสำเร็จต่อความต้องการของประชาชนในเขตองค์การบริหารส่วนตำบลบ้านเป่า ได้อย่างมีประสิทธิภาพสูงสุดต่อไป

องค์การบริหารส่วนตำบลบ้านเป่า

สารบัญ

	หน้า	
ส่วนที่ ๑	สภาพทั่วไปและข้อมูลพื้นฐาน	๑
ส่วนที่ ๒	ยุทธศาสตร์การพัฒนากองครักษ์ปกครองส่วนท้องถิ่น	๗
ส่วนที่ ๓	การนำแผนพัฒนาท้องถิ่น (พ.ศ.๒๕๖๖-๒๕๗๐) ไปสู่การปฏิบัติ	๖๐
	- บัญชีสรุปโครงการพัฒนา (แบบ ผ.๐๑)	๖๗
	- บัญชีสรุปโครงการพัฒนาที่นำมาจากแผนพัฒนาหมู่บ้านและ แผนชุมชน (แบบ ผ.๐๑/๑)	๖๙
	- รายละเอียดโครงการพัฒนา (แบบ ผ.๐๒)	๗๐
	- รายละเอียดโครงการพัฒนาที่นำมาจากแผนพัฒนาหมู่บ้านและ แผนพัฒนาชุมชน (แบบ ผ.๐๒/๑)	๑๓๗
	- รายละเอียดโครงการแผนพัฒนาท้องถิ่นสำหรับโครงการที่เกินศักยภาพ ของ อบต.ที่ใช้สำหรับการประสานแผนพัฒนาท้องถิ่น (แบบ ผ.๐๒/๑)	๑๕๒
	- บัญชีครุภัณฑ์	๑๖๗
ส่วนที่ ๔	การติดตามและประเมินผล	๑๔๕

ส่วนที่ ๑ สภาพทั่วไปและข้อมูลพื้นฐาน

๑. ด้านกายภาพ

๑.๑ ที่ตั้ง

องค์การบริหารส่วนตำบลบ้านเป่า ตั้งอยู่ทางทิศเหนือของอำเภอเกษตรสมบูรณ์ ห่างจากอำเภอเกษตรสมบูรณ์ ประมาณ ๑๒ กิโลเมตร มีเนื้อที่ประมาณ ๖๑ ตารางกิโลเมตร หรือประมาณ ๖,๔๗๐ ไร่ อาคารที่ทำการองค์การบริหารส่วนตำบลบ้านเป่า ตั้งอยู่เลขที่ ๙ ถนนบ้านเป่า - เกษตรสมบูรณ์ หมู่ที่ ๑๒ บ้านห้วยข่า ตำบลบ้านเป่า อำเภอเกษตรสมบูรณ์ จังหวัดชัยภูมิ

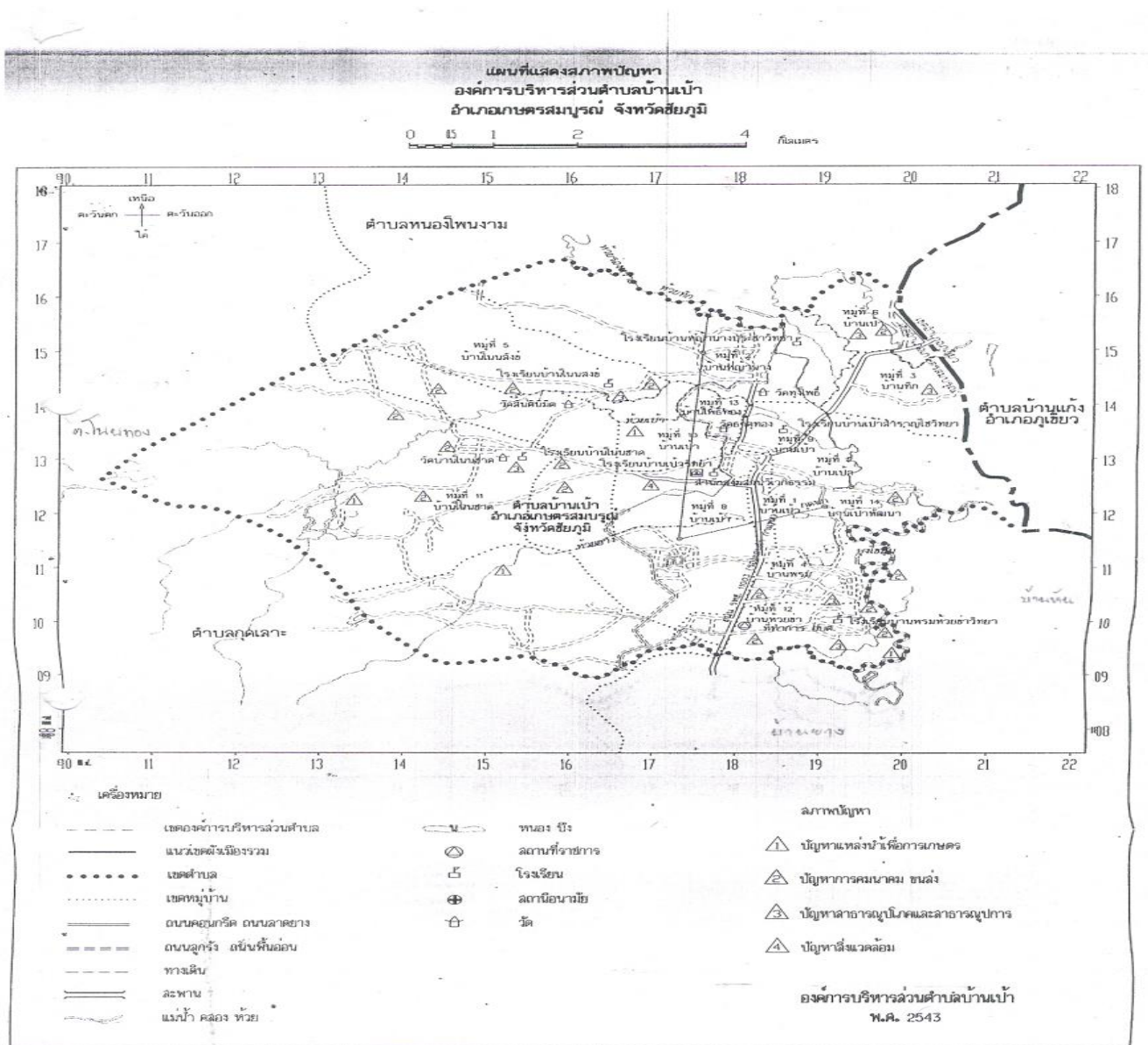

๑.๒ ภูมิภาค

ตำบลบ้านเป่า มีภูมิภาคเป็นพื้นที่ราบเชิงเขา มีอาณาเขตติดต่อกับตำบลใกล้เคียง ดังนี้

- | | |
|-------------|--|
| ทิศเหนือ | ติดต่อกับตำบลหนองโพนงาม อำเภอเกษตรสมบูรณ์ จังหวัดชัยภูมิ |
| ทิศใต้ | ติดต่อกับตำบลกุดเลาะ อำเภอเกษตรสมบูรณ์ จังหวัดชัยภูมิ |
| ทิศตะวันออก | ติดต่อกับตำบลบ้านแก้ง อำเภอภูเขียว และตำบลบ้านหัน อำเภอเกษตรสมบูรณ์ จังหวัดชัยภูมิ |
| ทิศตะวันตก | ติดต่อกับตำบลโนนทอง อำเภอเกษตรสมบูรณ์ จังหวัดชัยภูมิ |

๑.๓ ลักษณะภูมิอากาศ

พื้นที่ตำบลบ้านเป่ามีภูมิอากาศร้อน มี ๓ ฤดู

๑.๔ ลักษณะของดิน

ส่วนใหญ่เป็นดินร่วนซุยอุดมสมบูรณ์

๑.๕ ลักษณะของแหล่งน้ำ

แหล่งน้ำของตำบลบ้านเป่า มีดังนี้

- ห้วย จำนวน ๒ แห่ง คือ ห้วยทีก หมู่ที่ ๓, ห้วยเป่า หมู่ที่ ๕,๑๐,๑๑
- ฝาย จำนวน ๓ แห่ง คือ ฝายคอนกรีตเสริมเหล็กบ้านทีก หมู่ที่ ๓ , ฝายท่าวังหิน หมู่ที่ ๑๑, ฝายเจ้าประเทศ หมู่ที่ ๑๑
- อ่างเก็บน้ำ จำนวน ๑ แห่ง คือ อ่างเก็บน้ำเจ้าประเทศ หมู่ที่ ๑๑
- บ่อบาดาล จำนวน ๕ แห่ง
- บึงน้ำ จำนวน ๑ แห่ง คือ บึงแก้ง หมู่ที่ ๔

๒. ด้านการเมือง/ การปกครอง

๒.๑ เขตการปกครอง

องค์การบริหารส่วนตำบลบ้านเป่า แบ่งเขตการปกครองออกเป็น ๑๐ หมู่บ้าน

- | | |
|-----------------------------------|---------------------------------|
| หมู่ที่ ๑ บ้านเป่า (ในเขต อบต.) | หมู่ที่ ๓ บ้านทีก |
| หมู่ที่ ๔ บ้านพรม | หมู่ที่ ๕ บ้านโนนสังข์ |
| หมู่ที่ ๖ บ้านร่องแสนคำ | หมู่ที่ ๘ บ้านเป่า (ในเขต อบต.) |
| หมู่ที่ ๑๐ บ้านโนนโก (ในเขต อบต.) | หมู่ที่ ๑๑ บ้านโนนชาติ |
| หมู่ที่ ๑๒ บ้านห้วยข่า | หมู่ที่ ๑๓ บ้านโพธิ์ทอง |

๒.๒ การเลือกตั้ง

การเลือกตั้งครั้งล่าสุดของตำบลบ้านเป่า เมื่อวันที่ ๑๙ ตุลาคม ๒๕๕๖ เลือกตั้งนายกและสมาชิก องค์การบริหารส่วนตำบลบ้านเป่า แบ่งเป็น ๑๐ เขต เลือกตั้ง

๓. ประชากร

๓.๑ ข้อมูลเกี่ยวกับจำนวนประชากร

ชื่อหมู่บ้าน	หมู่ที่	จำนวนครัวเรือน	จำนวนประชากร (คน)		
			ชาย	หญิง	รวม
บ้านเป่า (ในเขต อบต.)	๑	๒๙	๓๘	๔๑	๗๙
บ้านทิก	๓	๕๑	๗๔	๖๙	๑๔๓
บ้านพรม	๔	๒๒๕	๔๔๘	๔๑๓	๘๖๑
บ้านโนนสังข์	๕	๑๑๗	๒๑๔	๒๑๐	๔๒๔
บ้านร่องแสนคำ	๖	๑๓๔	๒๔๑	๒๑๔	๔๕๕
บ้านเป่า (ในเขต อบต.)	๘	๘๓	๖๘	๕๕	๑๒๓
บ้านโนนโก (ในเขต อบต.)	๑๐	๑๗	๒๑	๑๘	๓๙
บ้านโนนชาติ	๑๑	๑๔๖	๒๗๐	๒๕๒	๕๒๒
บ้านห้วยข่า	๑๒	๘๐	๑๒๖	๑๓๕	๒๖๑
บ้านโพธิ์ทอง	๑๓	๘๔	๖๕	๕๙	๑๒๔
รวม	๑๐	๙๗๙	๑,๕๖๕	๑,๔๖๖	๓,๐๓๑

๓.๒ ช่วงอายุและจำนวนประชากร

ช่วงอายุ	ชาย	หญิง	หมายเหตุ
อายุต่ำกว่า ๑๘ ปี	๓๒๙	๒๘๓	เยาวชน
อายุ ๑๘-๖๐ ปี	๑,๐๕๘	๙๖๙	
อายุมากกว่า ๖๐ ปี	๑๗๓	๒๑๓	ผู้สูงอายุ
รวม	๑,๕๖๐	๑,๔๖๕	๓,๐๒๕

๔. สภาพทางสังคม

๔.๑ การศึกษา

องค์การบริหารส่วนตำบลบ้านเป่าไม่มีสถานศึกษาที่อยู่ในความรับผิดชอบ ดังนั้นจะให้การอุดหนุนสนับสนุนส่งเสริมเกี่ยวกับการจัดการศึกษากับสถานศึกษาในเขตพื้นที่องค์การบริหารส่วนตำบลเป็นประจำทุกปี ซึ่งมีโรงเรียนในเขตองค์การบริหารส่วนตำบลบ้านเป่ามีจำนวน ๒ แห่ง และมีศูนย์พัฒนาเด็กเล็ก จำนวน ๑ แห่ง รายละเอียด ดังนี้

- โรงเรียนบ้านพรมห้วยข่าวิทยา
- โรงเรียนบ้านโนนชาติ
- ศูนย์พัฒนาเด็กเล็ก อบต. บ้านเป่า

๔.๒ สาธารณสุข

การให้บริการด้านสาธารณสุขในเขตพื้นที่องค์การบริหารส่วนตำบลบ้านเป่ามีโรงพยาบาลส่งเสริมสุขภาพตำบลจำนวน ๑ แห่ง โดยมีบุคลากรด้านสาธารณสุขเป็นผู้ให้บริการด้านสาธารณสุข

๔.๓ อาชญากรรม

ในเขตพื้นที่ของตำบลบ้านเป่าไม่ค่อยมีคดีอาชญากรรมอยู่กันอย่างสงบเรียบร้อย

๔.๔ ยาเสพติด

ในเขตพื้นที่ของตำบลบ้านเป่ามีเรื่องยาเสพติดแต่ไม่มากนักตำรวจสามารถควบคุมและจับกุมได้

๔.๕ การสังคมสงเคราะห์

องค์การบริหารส่วนตำบลบ้านเป่ามีการสังคมสงเคราะห์

- การสงเคราะห์เบี้ยยังชีพให้กับผู้สูงอายุ จำนวน ๓๓๖ ราย เดือนละ - บาท เป็นเงิน ๒,๔๑๖,๐๐๐ บาท/ปี
- การสงเคราะห์เบี้ยยังชีพให้กับผู้พิการ จำนวน ๙๑ ราย เดือนละ ๘๐๐ บาท เป็นเงิน ๘๗๓,๖๐๐ บาท/ปี
- การสงเคราะห์เบี้ยยังชีพให้กับผู้ติดเชื้อเอดส์ จำนวน ๘ ราย เดือนละ ๕๐๐ บาท เป็นเงิน ๔๘,๐๐๐ บาท/ปี

๕. ระบบบริการพื้นฐาน

๕.๑ การคมนาคมขนส่ง

การคมนาคมขนส่ง เดินทางและรวดเร็วมีถนนคอนกรีตเสริมเหล็กภายในหมู่บ้านทั้ง ๑๐ หมู่บ้าน

๕.๒ การไฟฟ้า

มีไฟฟ้าใช้ในครัวเรือนทั่วถึง ทั้ง ๑๐ หมู่บ้าน

๕.๓ การประปา

- ประปาหอดังสูง หมู่ที่ ๓, ๔, ๕, ๖, ๑๑, ๑๒, ๑๓
- ประปาส่วนภูมิภาค หมู่ที่ ๑, ๔, ๑๑

๕.๔ โทรศัพท์

- ด้วยเทคโนโลยีที่พัฒนาและรวดเร็วขึ้นประชาชนส่วนใหญ่จะใช้โทรศัพท์มือถือโดยมีเครือข่าย
- ให้บริการจำนวน ๓ เครือข่าย

๕.๕ ระบบโลจิสติกส์ (Logistics) หรือการขนส่ง

- มีถนนทางหลวงหมายเลข ๒๑๕๙ เป็นเส้นทางหลักเชื่อมระหว่างอำเภอคอนสารและอำเภอหนองบัวแดง

๖. ระบบเศรษฐกิจ

๖.๑ การเกษตร

อาชีพหลักส่วนมากประกอบอาชีพในภาคเกษตรกรรมประมาณ ๙๐ % ที่สำคัญได้แก่ การทำนา ทำไร่ ทำสวน นอกจากนี้ยังมีการประกอบอาชีพนอกเหนือจากภาคเกษตรกรรม ประมาณ ๑๐ % ดังนี้

- | | | | |
|----------------------|-------|-----------------------|-------|
| - ลูกจ้างเอกชน | ๕ % | - ประกอบธุรกิจส่วนตัว | ๐.๘ % |
| - ลูกจ้างของรัฐ | ๑ % | - ธุรกิจในครัวเรือน | ๒ % |
| - อาชีพทางอุตสาหกรรม | ๐.๒ % | - รับราชการ | ๑ % |

๖.๒ การประมง

ในพื้นที่ไม่มีอาชีพประมง

๖.๓ การปลูกสัตว์

ในพื้นที่ไม่มีอาชีพปลูกสัตว์ ส่วนใหญ่จะเลี้ยงเสริมจากอาชีพหลัก

๖.๔ การบริการ

- อู่ซ่อมรถ ๒ แห่ง
- ร้านตัดผม ๒ แห่ง
- ร้านนวดสปา ๑ แห่ง

๖.๕ การท่องเที่ยว

ในพื้นที่ไม่มีแหล่งท่องเที่ยว

๖.๖ อุตสาหกรรม

ในพื้นที่ไม่มีอุตสาหกรรม

๖.๗ การพาณิชย์และกลุ่มอาชีพ

กลุ่มอาชีพจักรสาน, ทอผ้า

๖.๘ แรงงาน

ในพื้นที่มีกลุ่มแรงงาน รับจ้างทั่วไป ร้อยละ ๓๐ ของประชากร แต่ละหมู่บ้าน

๗. ศาสนา ประเพณี วัฒนธรรม

๗.๑ การนับถือศาสนา

ประชาชนส่วนใหญ่นับถือศาสนาพุทธ มีความเชื่อถือตามประเพณีในสมัยก่อนและมีอิทธิพลต่อจิตใจของประชาชนเป็นอย่างมาก เช่น การนับถือผี การบนบาน การเซ่นไหว้ผี ในเขตองค์การบริหารส่วนตำบลบ้านเป่า มีวัดทั้งหมด ๔ วัด คือ วัดบ้านพรม วัดบ้านโนนสังข์ วัดบ้านโนนชาติ และวัดบ้านร่องแสนคำ นอกจากนี้มีสถานที่ศักดิ์สิทธิ์ที่ประชาชนให้ความเคารพสักการะ จำนวน ๓ แห่ง ได้แก่ ศาลเชียงน้อย บ้านเป่า หมู่ ๘ ศาลเขื่อนเจ้าประเทศ บ้านโนนชาติ หมู่ ๑๑ และศาลปู่พิมพ์ บ้านพรม หมู่ ๔

๗.๒ ประเพณีและงานประจำปี

ประชาชนในเขตองค์การบริหารส่วนตำบลบ้านเป่ามีการนับถือประเพณีอย่างเคร่งครัดมาแต่ครั้งโบราณและเป็นประเพณีของท้องถิ่นสืบมาตั้งแต่บรรพบุรุษจนถึงลูกหลานโดยยึด “ ฮีตสิบสอง – คลองสิบสี่ ”

๗.๓ ภูมิปัญญาท้องถิ่น ภาษาถิ่น

ประชาชนในเขตองค์การบริหารส่วนตำบลบ้านเป่า มีภูมิปัญญาท้องถิ่น เช่น สานกระติบข้าวจากไม้ไผ่ สานตระกร้าจากไม้ไผ่ อุปกรณ์หาลา ทอเสื่อกก ทอผ้า ส่วนภาษาถิ่น คือ ภาษาอีสาน (ลาว)

๗.๔ OTOP สินค้าพื้นเมืองและของที่ระลึก

ผ้าไหม เสื่อกก

๘. ทรัพยากรธรรมชาติ

๘.๑ น้ำ

บึงแก้ง ลำน้ำพรม ห้วยเป่า และห้วยทีก

๘.๒ ป่าไม้

ป่าภูนกแขว

๘.๓ ภูเขา

ภูนกแขว , ภูชี้ห่าน

๘.๔ ทรัพยากรธรรมชาติที่สำคัญขององค์การบริหารส่วนตำบลบ้านเป่า

ป่าภูนกแขว

ส่วนที่ ๒

ยุทธศาสตร์การพัฒนากองครักษ์ส่วนท้องถิ่น

๑. แผนยุทธศาสตร์ชาติ ๒๐ ปี พ.ศ.๒๕๖๑-๒๕๘๐

ยุทธศาสตร์ชาติ ๒๐ ปี (พ.ศ. ๒๕๖๑-๒๕๘๐) เป็นยุทธศาสตร์ชาติฉบับแรกของประเทศไทยตาม รัฐธรรมนูญแห่งราชอาณาจักรไทย ซึ่งจะต้องนำไปสู่การปฏิบัติเพื่อให้ประเทศไทยบรรลุวิสัยทัศน์ “ประเทศไทยมีความมั่นคง มั่งคั่ง ยั่งยืน เป็นประเทศพัฒนาแล้ว ด้วยการพัฒนาตามหลักปรัชญาของเศรษฐกิจ พอเพียง” เพื่อความสุขของคนไทยทุกคน

วิสัยทัศน์ประเทศไทย

“ประเทศไทยมีความมั่นคง มั่งคั่ง ยั่งยืน เป็นประเทศพัฒนาแล้ว ด้วยการพัฒนาตามหลักปรัชญาของเศรษฐกิจ พอเพียง” หรือเป็นคติพจน์ประจำชาติว่า “มั่นคง มั่งคั่ง ยั่งยืน” เพื่อสนองต่อผลประโยชน์ แห่งชาติ อัน ได้แก่ การมีเอกราช อธิปไตย การดำรงอยู่อย่างมั่นคง และยั่งยืนของสถาบันหลักของชาติและ ประชาชนจากภัยคุกคามทุกรูปแบบ การอยู่ร่วมกันในชาติอย่างสันติสุขเป็นปึกแผ่น มีความมั่นคงทางสังคม ท่ามกลางพหุสังคมและการมีเกียรติและศักดิ์ศรีของความเป็นมนุษย์ ความเจริญเติบโตของชาติความเป็น ธรรมและความอยู่ดีมีสุขของประชาชน ความยั่งยืนของฐานทรัพยากรธรรมชาติสิ่งแวดล้อมความมั่นคงทาง พลังงานและอาหาร ความสามารถในการรักษาผลประโยชน์ของชาติภายใต้การเปลี่ยนแปลงของสถานะ แวดล้อมระหว่างประเทศ และการอยู่ร่วมกันอย่างสันติประสานสอดคล้องกันด้านความมั่นคงในประชาคม อาเซียนและประชาคมโลกอย่างมีเกียรติและศักดิ์ศรี

ความมั่นคง หมายถึง การมีความมั่นคงปลอดภัยจากภัยและการเปลี่ยนแปลงทั้งภายในประเทศ และภายนอกประเทศในทุกระดับ ทั้งระดับประเทศ สังคม ชุมชน ครัวเรือน และปัจเจกบุคคล และมีความ มั่นคงในทุกมิติ ทั้งมิติทางการทหาร เศรษฐกิจ สังคม สิ่งแวดล้อม และการเมือง เช่น ประเทศมีความมั่นคง ในเอกราชและอธิปไตย มีการปกครองระบบประชาธิปไตยที่มีพระมหากษัตริย์ทรงเป็นประมุข สถาบันชาติ ศาสนาพระมหากษัตริย์มีความเข้มแข็งเป็นศูนย์กลางและเป็นที่ยึดเหนี่ยวจิตใจของประชาชน มีระบบ การเมืองที่มั่นคงเป็นกลไกที่นำไปสู่การบริหารประเทศที่ต่อเนื่องและโปร่งใสตามหลักธรรมาภิบาล สังคมมี ความปรองดองและความสามัคคี สามารถผนึกกำลังเพื่อพัฒนาประเทศ ชุมชนมีความเข้มแข็ง ครอบครัวมีความอบอุ่น ประชาชนมีความมั่นคงในชีวิต มีงานและรายได้ที่มั่นคงพอเพียงกับการดำรงชีวิต มีการออม สำหรับวัยเกษียณ ความมั่นคงของอาหาร พลังงาน และน้ำ มีที่อยู่อาศัย และความปลอดภัยในชีวิตทรัพย์สิน

ความมั่งคั่ง หมายถึง ประเทศไทยมีการขยายตัวของเศรษฐกิจอย่างต่อเนื่องและมีความยั่งยืนจนเข้า สู่กลุ่มประเทศรายได้สูง ความเหลื่อมล้ำของการพัฒนาลดลง ประชากรมีความอยู่ดีมีสุขได้รับผลประโยชน์ จาก การพัฒนาอย่างเท่าเทียมกันมากขึ้น และมีการพัฒนาอย่างทั่วถึงทุกภาคส่วน มีคุณภาพชีวิตตามมาตรฐาน ขององค์การสหประชาชาติ ไม่มีประชาชนที่อยู่ในภาวะความยากจน เศรษฐกิจในประเทศมีความเข้มแข็ง ขณะเดียวกันต้องมีความสามารถในการแข่งขันกับประเทศต่าง ๆ ทั้งในตลาดโลกและตลาดภายใน ประเทศเพื่อให้สามารถสร้างรายได้ทั้งจากภายในและภายนอกประเทศ ตลอดจนมีการสร้างฐานเศรษฐกิจและสังคม แห่งอนาคตเพื่อให้สอดคล้องกับบริบทการพัฒนาที่เปลี่ยนแปลงไป และประเทศไทยมีบทบาทที่สำคัญในเวที โลก และมีความสัมพันธ์ทางเศรษฐกิจและการค้าอย่างแน่นแฟ้นกับประเทศในภูมิภาคเอเชีย เป็นจุดสำคัญ ของการเชื่อมโยงในภูมิภาค ทั้งการคมนาคมขนส่ง การผลิต การค้า การลงทุน และการทำธุรกิจ เพื่อให้เป็น พลังในการพัฒนา นอกจากนี้ ยังมีความสมบูรณ์ในทุนที่สามารถสร้างการพัฒนาต่อเนื่องไปได้

ได้แก่ ทุนมนุษย์ ทุนทางปัญญา ทุนทางการเงิน ทุนที่เป็นเครื่องมือเครื่องจักร ทุนทางสังคม และทุน ทรัพยากรธรรมชาติและสิ่งแวดล้อม

ความยั่งยืน หมายถึง การพัฒนาที่สามารถสร้างความเจริญ รายได้ และคุณภาพชีวิตของประชาชน ให้เพิ่มขึ้นอย่างต่อเนื่อง ซึ่งเป็นการเจริญเติบโตของเศรษฐกิจที่อยู่บนหลักการใช้ การรักษาและการฟื้นฟู ฐานทรัพยากรธรรมชาติอย่างยั่งยืน ไม่ใช่ทรัพยากรธรรมชาติจนเกินพอดี ไม่สร้างมลภาวะต่อสิ่งแวดล้อมจน เกินความสามารถในการรองรับและเยียวยาของระบบนิเวศ การผลิตและการบริโภคเป็นมิตรกับสิ่งแวดล้อม และสอดคล้องกับเป้าหมายการพัฒนาที่ยั่งยืน ทรัพยากรธรรมชาติมีความอุดมสมบูรณ์มากขึ้นและ สิ่งแวดล้อมมีคุณภาพดีขึ้น คนมีความรับผิดชอบต่อสังคม มีความเอื้ออาทร เสียสละเพื่อผลประโยชน์ ส่วนรวม รัฐบาลมีนโยบายที่มุ่งประโยชน์ส่วนรวมอย่างยั่งยืน และให้ความสำคัญกับการมีส่วนร่วมของ ประชาชน และทุกภาคส่วนในสังคมยึดถือและปฏิบัติตามหลักปรัชญาของเศรษฐกิจพอเพียงเพื่อการพัฒนา อย่างสมดุล มีเสถียรภาพและยั่งยืนโดยมีเป้าหมายการพัฒนาประเทศ คือ “ประเทศชาติมั่นคง ประชาชนมีความสุข เศรษฐกิจพัฒนา อย่างต่อเนื่อง สังคมเป็นธรรม ฐานทรัพยากรธรรมชาติยั่งยืน” โดยยกระดับศักยภาพของ ประเทศใน หลากหลายมิติ พัฒนาค้นในทุกมิติและในทุกช่วงวัยให้เป็นคนดี เก่ง และมีคุณภาพ สร้างโอกาสและความเสมอภาคทางสังคม สร้างการเติบโตบนคุณภาพชีวิตที่เป็นมิตรกับสิ่งแวดล้อม และมีภาครัฐของประชาชน เพื่อประชาชน และประโยชน์ส่วนรวม โดยการประเมินผลการพัฒนาตามยุทธศาสตร์ชาติ ประกอบด้วย

- ๑) ความอยู่ดีมีสุขของคนไทยและสังคมไทย
 - ๒) ชีตความสามารถในการแข่งขัน การพัฒนาเศรษฐกิจและการกระจายรายได้
 - ๓) การพัฒนาทรัพยากรมนุษย์ของประเทศ
 - ๔) ความเท่าเทียมและความเสมอภาคของสังคม
 - ๕) ความหลากหลายทางชีวภาพ คุณภาพสิ่งแวดล้อม และความยั่งยืนของทรัพยากรธรรมชาติ
- ๖) ประสิทธิภาพการบริหารจัดการและการเข้าถึงการให้บริการของภาครัฐ

วิสัยทัศน์ประเทศไทย ๒๕๘๐

“ประเทศไทยมีความมั่นคง มั่งคั่ง ยั่งยืน เป็นประเทศพัฒนาแล้ว ด้วยการพัฒนาตามหลักปรัชญาของเศรษฐกิจพอเพียง”



มั่นคง

- มีความมั่นคงปลอดภัยจากภัยและการเปลี่ยนแปลง ทั้งภายในประเทศและภายนอกประเทศ และมีความมั่นคงในทุกมิติ ทั้งมิติเศรษฐกิจ สังคม สิ่งแวดล้อม และการเมือง
- ประเทศไทยมีความมั่นคงในเอกราชและอธิปไตย
- สังคมมีความปรองดองและความสามัคคี ประชาชนมีความมั่นคงในชีวิต มั่นใจและรายได้ที่มั่นคง มีที่อยู่อาศัย และความปลอดภัยในชีวิตทรัพย์สิน
- มีความมั่นคงของอาหาร พลังงาน และน้ำ

มั่งคั่ง

- ประเทศไทยมีการขยายตัวของเศรษฐกิจอย่างต่อเนื่อง กระทั่งเข้าสู่กลุ่มประเทศรายได้สูง ความเหลื่อมล้ำของการพัฒนาลดลง ประชากรได้รับผลประโยชน์จากการพัฒนาอย่างเท่าเทียมกัน
- เศรษฐกิจมีความสามารถในการแข่งขันสูง สร้างเศรษฐกิจและสังคมแห่งอนาคต และเป็นจุดสำคัญของการเชื่อมโยงในภูมิภาคทั้งการคมนาคมขนส่ง การผลิต การค้า การลงทุน
- มีความสมบูรณ์ในทุกพื้นที่จะสามารถสร้างพัฒนาต่อเมือง อาทิ ทุนมนุษย์ ทุนทางปัญญา ทุนทางการเงินและทุนอื่นๆ

ยั่งยืน

- การพัฒนาที่สานการสร้างความเจริญด้านรายได้ และคุณภาพชีวิตของประชาชนอย่างต่อเนื่อง โดยไม่ใช้ทรัพยากรธรรมชาติในพหุมิติ ไม่สร้างมลภาวะต่อสิ่งแวดล้อม
- มีการผลิตและการบริโภคที่เป็นมิตรกับสิ่งแวดล้อม และสอดคล้องกับกฎระเบียบของประชาคมโลก
- คนมีความรับผิดชอบต่อสังคม มุ่งประโยชน์ส่วนรวมอย่างยั่งยืน ทุกภาคส่วนในสังคมมีคตินิยมและปฏิบัติ ตามหลักปรัชญาของเศรษฐกิจพอเพียง

ประเด็นยุทธศาสตร์ชาติ

การพัฒนาประเทศในช่วงระยะเวลาของยุทธศาสตร์ชาติ จะมุ่งเน้นการสร้างสมดุลระหว่างการพัฒนา เศรษฐกิจ สังคม และสิ่งแวดล้อม โดยการมีส่วนร่วมของทุกภาคส่วนในรูปแบบประชารัฐ ประกอบด้วย ๖ ยุทธศาสตร์ ได้แก่

๑. ยุทธศาสตร์ชาติด้านความมั่นคง

ยุทธศาสตร์ชาติด้านความมั่นคงมีเป้าหมายสำคัญในภาพรวมระยะ ๒๐ ปีที่เป็นรูปธรรมชัดเจน คือ “ประเทศชาติมั่นคง ประชาชนมีความสุข” โดยเร่งเสริมสร้างความเข้มแข็งและความรักความสามัคคี ประองตองของคนในชาติ ตลอดจนการปลูกจิตสำนึกด้านความมั่นคงให้เกิดขึ้นในประชาชนทุกระดับ การ พัฒนาระบบงานด้านการข่าวให้ มุ่งเน้นการบูรณาการข้อมูลข่าวสารด้านความมั่นคงอย่างเป็นระบบ การ พัฒนาปรับปรุงกลไกการขับเคลื่อนยุทธศาสตร์ ชาติด้านความมั่นคง และกลไกในการป้องกันและแก้ไขปัญห ความมั่นคงให้มีเอกภาพมีประสิทธิภาพ และมีการบูรณา การการดำเนินงานอย่างแท้จริง โดยปัญหาความ มั่นคงเร่งด่วน ที่จะต้องดำเนินการแก้ไข ประกอบด้วย ปัญหาความ มั่นคงปลอดภัยในชีวิตและทรัพย์สิน ปัญหายาเสพติด ปัญหาความไม่สงบในพื้นที่จังหวัดชายแดนภาคใต้ ปัญหา อาชญากรรมทางไซเบอร์ และ ปัญหาการทุจริตในระบบราชการ

เป้าหมาย

๑. ประชาชนอยู่ดี กินดี และมีความสุข
๒. บ้านเมืองมีความมั่นคงในทุกมิติและทุกระดับ

ตัวชี้วัด

๑. ความสุขของประชากรไทย
๒. ความมั่นคงปลอดภัยของประเทศ
๓. ความพร้อมของกองทัพ หน่วยงานด้านความมั่นคง และการมีส่วนร่วมของภาครัฐภาคเอกชน และภาค

ประชาชนในการป้องกันและแก้ไขปัญหาความมั่นคง

๔. บทบาทและการยอมรับในด้านความมั่นคงของไทยในประชาคมระหว่างประเทศ๕. ประสิทธิภาพการบริหาร จัดการความมั่นคงแบบองค์รวม

๕. การบริหารจัดการความมั่นคงมีผลสำเร็จที่เป็นรูปธรรมอย่างมีประสิทธิภาพ

ประเด็นยุทธศาสตร์ชาติด้านความมั่นคง ประกอบด้วย ๕ ประเด็น ได้แก่

๑. การรักษาความสงบภายในประเทศ เพื่อสร้างเสริมความสงบเรียบร้อยและสันติสุขให้ เกิดขึ้นกับ ประเทศชาติบ้านเมือง

(๑) การพัฒนาและเสริมสร้างคนในทุกภาคส่วนให้มีความเข้มแข็ง มีความพร้อม ตระหนักในเรื่องความมั่นคง และมีส่วนร่วมในการแก้ไขปัญหา

(๒) การพัฒนาและเสริมสร้างความจงรักภักดีต่อสถาบันหลักของชาติ

(๓) การพัฒนาและเสริมสร้างการเมืองในระบอบประชาธิปไตยอันมี พระมหากษัตริย์ทรงเป็นประมุขที่มี เสถียรภาพและมีธรรมาภิบาล เห็นแก่ประโยชน์ของประเทศชาติมากกว่า ประโยชน์ส่วนตน

(๔) การพัฒนาและเสริมสร้างกลไกที่สามารถป้องกันและขจัดสาเหตุของประเด็นปัญหาความมั่นคงที่สำคัญ

๒. การป้องกันและแก้ไขปัญหาที่มีผลกระทบต่อความมั่นคง เพื่อแก้ไขปัญหาเดิมและป้องกันไม่ให้เกิดปัญหาใหม่เกิดขึ้น

(๑) การแก้ไขปัญหาความมั่นคงในปัจจุบัน

(๒) การติดตาม ฝ้าระวัง ป้องกัน และแก้ไขปัญหาที่อาจอุบัติขึ้นใหม่

(๓) การสร้างความปลอดภัยและความสันติสุขอย่างถาวรในพื้นที่จังหวัดชายแดนภาคใต้

(๔) การรักษาความมั่นคงและผลประโยชน์ทางทรัพยากรธรรมชาติและสิ่งแวดล้อมทั้งทางบกและทางทะเล

๓. การพัฒนาศักยภาพของประเทศให้พร้อมเผชิญภัยคุกคามกระทบต่อความมั่นคงของชาติ เพื่อยกระดับขีดความสามารถของกองทัพและหน่วยงานด้านความมั่นคงทั้งระบบของประเทศ

(๑) การพัฒนาระบบงานข่าวกรองแห่งชาติแบบบูรณาการอย่างมีประสิทธิภาพ

(๒) การพัฒนาและฝึกพลกำลังอำนาจแห่งชาติ กองทัพและหน่วยงานความมั่นคง รวมทั้งภาครัฐและภาคประชาชนให้พร้อมป้องกันและรักษาอธิปไตยของประเทศ และเผชิญกับภัยคุกคาม ได้ทุกมิติทุกรูปแบบและทุกระดับ

(๓) การพัฒนาระบบเตรียมพร้อมแห่งชาติและการบริหารจัดการภัยคุกคามให้มีประสิทธิภาพ

๔. การบูรณาการความร่วมมือด้านความมั่นคงกับอาเซียนและนานาชาติ รวมถึงองค์กรภาครัฐและที่มีใช้ภาครัฐ เพื่อสร้างเสริมความสงบสุข สันติสุข ความมั่นคงและความเจริญ ก้าวหน้า ให้กับ ประเทศชาติ ภูมิภาค และโลกอย่างยั่งยืน รวมทั้งส่งเสริมให้เกิดความร่วมมือระหว่างประเทศที่จะรองรับ ปัญหาร่วมกันได้

(๑) การเสริมสร้างและรักษาดุลยภาพสภาวะแวดล้อมระหว่างประเทศ

(๒) การเสริมสร้างและธำรงไว้ซึ่งสันติภาพและความมั่นคงของภูมิภาค

(๓) การร่วมมือทางการพัฒนากับประเทศเพื่อนบ้าน ภูมิภาค โลก รวมถึงองค์กรภาครัฐและที่มีใช้ภาครัฐ

๕. การพัฒนากลไกการบริหารจัดการความมั่นคงแบบองค์รวม เพื่อให้กลไกสำคัญต่าง ๆ ทำงานได้อย่างมีประสิทธิภาพ มีการใช้หลักธรรมาภิบาล และการบังคับใช้กฎหมายอย่างเคร่งครัดและมี ประสิทธิภาพ

(๑) การพัฒนากลไกให้พร้อมสำหรับการติดตาม เผื่อระวัง แจ้งเตือน ป้องกัน และ แก้ไขปัญหาความมั่นคงแบบองค์รวมอย่างเป็นรูปธรรม

(๒) การบริหารจัดการความมั่นคงให้เอื้ออำนวยต่อการพัฒนาประเทศในมิติอื่น ๆ

(๓) การพัฒนากลไกและองค์กรขับเคลื่อนยุทธศาสตร์ชาติด้านความมั่นคง

๒. ยุทธศาสตร์ชาติด้านการสร้างความสามารถในการแข่งขัน

ยุทธศาสตร์ชาติด้านการสร้างความสามารถในการแข่งขันจึงกำหนดแนวทางการพัฒนาที่ให้ความสำคัญกับการพัฒนาภาคเอกชนและเศรษฐกิจเพื่ออนาคตที่สามารถสร้างมูลค่าเพิ่มได้ทั้งในภาคเกษตรอุตสาหกรรมและบริการและการท่องเที่ยวโดยให้ประเทศสามารถยกระดับการผลิตทางการเกษตรเพื่อสร้างมูลค่าให้สูงขึ้น ขณะที่มีอุตสาหกรรมและบริการแห่งอนาคตที่จะเป็นกลไกขับเคลื่อนประเทศไทยไปสู่ประเทศ พัฒนาแล้วด้วยนวัตกรรมและเทคโนโลยีแห่งอนาคต รวมทั้งรักษาการเป็นจุดหมายปลายทางของการ ท่องเที่ยวระดับโลก ในขณะที่เดียวกันจำเป็นต้องพัฒนาปัจจัยสนับสนุนต่าง ๆ ทั้งในส่วนของโครงสร้างพื้นฐาน ทางกายภาพในด้านโครงข่ายคมนาคม พื้นที่และเมือง รวมถึงเทคโนโลยี และโครงสร้างพื้นฐานทางเศรษฐกิจ เพื่ออำนวยความสะดวกและลดต้นทุนในการเคลื่อนย้ายสินค้า บริการ เงินทุน บุคลากร และเชื่อมโยง ประเทศไทยกับประชาคมโลกและรับมือกับการเปลี่ยนแปลงสู่อนาคต

เป้าหมาย

๑. ประเทศไทยเป็นประเทศที่พัฒนาแล้ว เศรษฐกิจเติบโตอย่างมีเสถียรภาพและยั่งยืน

๒. ประเทศไทยมีขีดความสามารถในการแข่งขันสูงขึ้น

ตัวชี้วัด

๑. รายได้ประชาชาติ การขยายตัวของผลิตภัณฑ์มวลรวมภายในประเทศ และการกระจายรายได้

๒. ผลผลิตภาพการผลิตของประเทศ ทั้งในปัจจุบันการผลิตและแรงงาน

๓. การลงทุนเพื่อการวิจัยและพัฒนา

๔. ความสามารถในการแข่งขันของประเทศ

ประเด็นยุทธศาสตร์ชาติด้านการสร้างความสามารถในการแข่งขัน ประกอบด้วย ๕ประเด็น ได้แก่

๑. การเกษตรสร้างมูลค่า ให้ความสำคัญกับการเพิ่มผลผลิตภาพการผลิตทั้งเชิงปริมาณและมูลค่า และความหลากหลายของสินค้าเกษตร ประกอบด้วย

- (๑) เกษตรอัตลักษณ์พื้นถิ่น
- (๒) เกษตรปลอดภัย
- (๓) เกษตรชีวภาพ
- (๔) เกษตรแปรรูป
- (๕) เกษตรอัจฉริยะ

๒. อุตสาหกรรมและบริการแห่งอนาคต โดยสร้างอุตสาหกรรมและบริการแห่งอนาคตที่ ขับเคลื่อนประเทศไทย ไปสู่ประเทศที่พัฒนาแล้วด้วยนวัตกรรมและเทคโนโลยีแห่งอนาคต ประกอบด้วย

- (๑) อุตสาหกรรมชีวภาพ
- (๒) อุตสาหกรรมและบริการการแพทย์ครบวงจร
- (๓) อุตสาหกรรมและบริการดิจิทัล ข้อมูล และปัญญาประดิษฐ์
- (๔) อุตสาหกรรมและบริการขนส่งและโลจิสติกส์
- (๕) อุตสาหกรรมความมั่นคงของประเทศ

๓. สร้างความหลากหลายด้านการท่องเที่ยว โดยการรักษาการเป็นจุดหมายปลายทางที่สำคัญของการท่องเที่ยวระดับโลกที่ดึงดูดนักท่องเที่ยวทุกระดับและเพิ่มสัดส่วนของนักท่องเที่ยวที่มี คุณภาพสูงประกอบด้วย

- (๑) ท่องเที่ยวเชิงสร้างสรรค์และวัฒนธรรม
- (๒) ท่องเที่ยวเชิงธุรกิจ
- (๓) ท่องเที่ยวเชิงสุขภาพ ความงามและแพทย์แผนไทย
- (๔) ท่องเที่ยวสำราญทางน้ำ
- (๕) ท่องเที่ยวเชื่อมโยงภูมิภาค

๔. โครงสร้างพื้นฐาน เชื่อมไทย เชื่อมโลก ครอบคลุมถึงโครงสร้างพื้นฐานทางกายภาพในด้านโครงข่ายคมนาคม พื้นที่และเมือง รวมถึงเทคโนโลยี ตลอดจนโครงสร้างพื้นฐานทางเศรษฐกิจ

- (๑) เชื่อมโยงโครงข่ายคมนาคมไร้รอยต่อ
- (๒) สร้างและพัฒนาเขตเศรษฐกิจพิเศษ
- (๓) เพิ่มพื้นที่และเมืองเศรษฐกิจ
- (๔) พัฒนาโครงสร้างพื้นฐานเทคโนโลยีสมัยใหม่
- (๕) รักษาและเสริมสร้างเสถียรภาพทางเศรษฐกิจมหภาค

๕. พัฒนาเศรษฐกิจบนพื้นฐานผู้ประกอบการยุคใหม่ สร้างและพัฒนาผู้ประกอบการยุคใหม่ ที่มีทักษะและจิตวิญญาณของการเป็นผู้ประกอบการ ที่มีความสามารถในการแข่งขันและมีอัตลักษณ์ชัดเจน

- (๑) สร้างผู้ประกอบการอัจฉริยะ
- (๒) สร้างโอกาสเข้าถึงบริการทางการเงิน
- (๓) สร้างโอกาสเข้าถึงตลาด
- (๔) สร้างโอกาสเข้าถึงข้อมูล
- (๕) ปรับบทบาทและโอกาสการเข้าถึงบริการภาครัฐ

๓. ยุทธศาสตร์ชาติด้านการพัฒนาและเสริมสร้างศักยภาพทรัพยากรมนุษย์

ยุทธศาสตร์ชาติด้านการพัฒนาและเสริมสร้างศักยภาพทรัพยากรมนุษย์มีเป้าหมายการพัฒนาที่สำคัญเพื่อพัฒนาคนในทุกมิติและในทุกช่วงวัยให้เป็นคนดี เก่งและมีคุณภาพ โดยคนไทยมีความพร้อมทั้ง ใจ สติปัญญา มีพัฒนาการที่รอบด้านและมีสุขภาพที่ดีในทุกช่วงวัย มีจิตสาธารณะ รับผิดชอบต่อ สังคมและผู้อื่น มัชยัสต์ อุดม โอปอ้อมอารี มีวินัย รักษาศีลธรรม และเป็นพลเมืองดีของชาติ มีหลักคิดที่ ถูกต้อง มีทักษะที่จำเป็นในศตวรรษที่ ๒๑ มีทักษะสื่อสารภาษาอังกฤษและภาษาที่ ๓ และอนุรักษ์ภาษาท้องถิ่น มีนิสัยรักการเรียนรู้และการพัฒนาตนเองอย่างต่อเนื่องตลอดชีวิต สู่การเป็นคนไทยที่มีทักษะสูง เป็น นวัตกรรม นักคิด ผู้ประกอบการ เกษตรกรยุคใหม่ และอื่น ๆ โดยมีสัมมาชีพตามความถนัดของตนเอง

เป้าหมาย

๑. คนไทยเป็นคนดี คนเก่ง มีคุณภาพ พร้อมสำหรับวิถีชีวิตในศตวรรษที่ ๒๑
๒. สังคมไทยมีสภาพแวดล้อมที่เอื้อและสนับสนุนต่อการพัฒนาคนตลอดช่วงชีวิต

ตัวชี้วัด

๑. การพัฒนาคุณภาพชีวิต สุขภาวะ และความเป็นอยู่ที่ดีของคนไทย
๒. ผลสัมฤทธิ์ทางการศึกษาและการเรียนรู้ตลอดชีวิต
๓. การพัฒนาสังคมและครอบครัวไทย

ประเด็นยุทธศาสตร์ชาติด้านการพัฒนาและเสริมสร้างศักยภาพทรัพยากรมนุษย์ ประกอบด้วย ๗ ประเด็น ได้แก่

๑. การปรับเปลี่ยนค่านิยมและวัฒนธรรม มุ่งเน้นให้สถาบันทางสังคมร่วมปลูกฝังค่านิยมและวัฒนธรรมที่พึงประสงค์
 - ๑) การปลูกฝังค่านิยมและวัฒนธรรมผ่านการเลี้ยงดูในครอบครัว
 - ๒) การบูรณาการเรื่องความซื่อสัตย์ วินัย คุณธรรมจริยธรรม ในการจัดการเรียนการสอนในสถานศึกษา
 - ๓) การสร้างความเข้มแข็งในสถาบันทางศาสนา
 - (๔) การปลูกฝังค่านิยมและวัฒนธรรมโดยใช้ชุมชนเป็นฐาน
 - (๕) การสร้างค่านิยมและวัฒนธรรมที่พึงประสงค์จากภาคธุรกิจ
 - (๖) การใช้สื่อและสื่อสารมวลชนในการปลูกฝังค่านิยมและวัฒนธรรมของคนในสังคม
 - (๗) การส่งเสริมให้คนไทยมีจิตสาธารณะและมีความรับผิดชอบต่อส่วนรวม

๒. การพัฒนาศักยภาพคนตลอดช่วงชีวิต มุ่งเน้นการพัฒนาคนเชิงคุณภาพในทุกช่วงวัยประกอบด้วย

- (๑) ช่วงการตั้งครรรค์/ปฐมวัย เน้นการเตรียมความพร้อมให้แก่พ่อแม่ก่อนการตั้งครรรค์
- (๒) ช่วงวัยเรียน/วัยรุ่น ปลูกฝังความเป็นคนดี มีวินัยพัฒนาทักษะการเรียนรู้ที่สอดคล้องกับศตวรรษที่ ๒๑
- (๓) ช่วงวัยแรงงาน ยกย่องศักยภาพ ทักษะและสมรรถนะแรงงานสอดคล้องกับความต้องการของตลาด
- (๔) ช่วงวัยผู้สูงอายุ ส่งเสริมให้ผู้สูงอายุเป็นพลังในการขับเคลื่อนประเทศ

๓. ปฏิรูปกระบวนการเรียนรหตบสนองต่อการเปลี่ยนแปลงในศตวรรษที่ ๒๑ มุ่งเน้นผู้เรียนให้มีทักษะการเรียนรู้และมีใจใฝ่เรียนรู้ตลอดเวลา

- (๑) การปรับเปลี่ยนระบบการเรียนรู้ให้เอื้อต่อการพัฒนาทักษะสำหรับศตวรรษที่ ๒๑
- (๒) การเปลี่ยนโฉมบทบาท “ครู” ให้เป็นครูยุคใหม่
- (๓) การเพิ่มประสิทธิภาพระบบบริหารจัดการศึกษาในทุกกระดับ ทุกประเภท
- (๔) การพัฒนาระบบการเรียนรู้ตลอดชีวิต
- (๕) การสร้างความตื่นตัวให้คนไทยตระหนักถึงบทบาท ความรับผิดชอบ และการ วางตำแหน่งของประเทศไทย ในภูมิภาคเอเชียอาคเนย์และประชาคมโลก
- (๖) การวางพื้นฐานระบบรองรับการเรียนรู้โดยใช้ดิจิทัลแพลตฟอร์ม
- (๗) การสร้างระบบการศึกษาเพื่อเป็นเลิศทางวิชาการระดับนานาชาติ

๔. การตระหนักถึงพหุปัญญาของมนุษย์ที่หลากหลาย

- (๑) การพัฒนาและส่งเสริมพหุปัญญาผ่านครอบครัว ระบบสถานศึกษาสภาพแวดล้อม รวมทั้งสื่อ
- (๒) การสร้างเส้นทางอาชีพ สภาพแวดล้อมการทำงาน และระบบสนับสนุนที่เหมาะสมสำหรับผู้มีความสามารถพิเศษผ่านกลไกต่าง ๆ
- (๓) การดึงดูดกลุ่มผู้เชี่ยวชาญต่างชาติและคนไทยที่มีความสามารถใน ต่างประเทศให้มาสร้างและพัฒนา เทคโนโลยีและนวัตกรรมให้กับประเทศ

๕. การเสริมสร้างให้คนไทยมีสุขภาวะที่ดี ครอบคลุมทั้งด้านกาย ใจ สติปัญญา และสังคม

- (๑) การสร้างความรอบรู้ด้านสุขภาวะ
- (๒) การป้องกันและควบคุมปัจจัยเสี่ยงที่คุกคามสุขภาวะ
- (๓) การสร้างสภาพแวดล้อมที่เอื้อต่อการมีสุขภาวะที่ดี
- (๔) การพัฒนาระบบบริการสุขภาพที่ทันสมัยสนับสนุนการสร้างสุขภาวะที่ดี
- (๕) การส่งเสริมให้ชุมชนเป็นฐานในการสร้างสุขภาวะที่ดีในทุกพื้นที่

๖. การสร้างสภาพแวดล้อมที่เอื้อต่อการพัฒนาและเสริมสร้างศักยภาพทรัพยากรมนุษย์

- (๑) การสร้างความอยู่ดีมีสุขของครอบครัวไทย
- (๒) การส่งเสริมบทบาทการมีส่วนร่วมของภาครัฐ ภาคเอกชน องค์กรปกครอง ส่วนท้องถิ่น ครอบครัวและชุมชนในการพัฒนาทรัพยากรมนุษย์
- (๓) การปลูกฝังและพัฒนาทักษะนอกห้องเรียน
- (๔) การพัฒนาระบบฐานข้อมูลเพื่อการพัฒนาทรัพยากรมนุษย์

๗. การเสริมสร้างศักยภาพการกีฬาในการสร้างคุณค่าทางสังคมและพัฒนาประเทศ

- (๑) การส่งเสริมการออกกำลังกาย และกีฬาขั้นพื้นฐานให้กลายเป็นวิถีชีวิต
- (๒) การส่งเสริมให้ประชาชนมีส่วนร่วมในกิจกรรมออกกำลังกาย กีฬาและนันทนาการ
- (๓) การส่งเสริมการกีฬาเพื่อพัฒนาสู่ระดับอาชีพ
- (๔) การพัฒนาบุคลากรด้านการกีฬาและนันทนาการเพื่อรองรับการเติบโตของอุตสาหกรรมกีฬา

๘. ยุทธศาสตร์ชาติด้านการสร้างโอกาสและความเสมอภาคทางสังคม

ยุทธศาสตร์ชาติด้านการสร้างโอกาสและความเสมอภาคทางสังคม มีเป้าหมายการพัฒนาที่สำคัญที่ให้ความสำคัญการดึงเอาพลังของภาคส่วนต่าง ๆ ทั้งภาคเอกชนประชาสังคม ชุมชนท้องถิ่น มาร่วมขับเคลื่อน โดยการสนับสนุนการรวมตัวของประชาชนในการร่วมคิดร่วมทำเพื่อส่วนรวม การกระจายอำนาจและความ รับผิดชอบไปสู่กลไกบริหารราชการแผ่นดินในระดับท้องถิ่น การเสริมสร้างความเข้มแข็งของชุมชนในการ จัดการตนเอง และการเตรียมความพร้อมของประชากรไทยทั้งในมิติสุขภาพ เศรษฐกิจ สังคม และสภาพแวดล้อมให้เป็นประชากรที่มีคุณภาพ สามารถพึ่งตนเองและทำประโยชน์แก่ครอบครัว ชุมชน และสังคมให้ นานที่สุด โดยรัฐให้หลักประกันการเข้าถึงบริการและสวัสดิการที่มีคุณภาพอย่างเป็นธรรมและทั่วถึง

เป้าหมาย

๑. สร้างความเป็นธรรม และลดความเหลื่อมล้ำในทุกมิติ
๒. กระจายศูนย์กลางความเจริญทางเศรษฐกิจและสังคม เพิ่มโอกาสให้ทุกภาคส่วนเข้ามา เป็นกำลังของการพัฒนาประเทศในทุกระดับ
๓. เพิ่มขีดความสามารถของชุมชนท้องถิ่นในการพัฒนา การพึ่งตนเองและการจัดการ ตนเองเพื่อสร้างสังคมคุณภาพ

ตัวชี้วัด

๑. ความแตกต่างของรายได้และการเข้าถึงบริการภาครัฐระหว่างกลุ่มประชากร
๒. ความก้าวหน้าของการพัฒนาคน
๓. ความก้าวหน้าในการพัฒนาจังหวัดในการเป็นศูนย์กลางความเจริญทางเศรษฐกิจ สังคมและเทคโนโลยี
๔. คุณภาพชีวิตของประชากรสูงอายุ

ประเด็นยุทธศาสตร์ชาติด้านการสร้างโอกาสและความเสมอภาคทางสังคม ประกอบด้วย ๔ ประเด็น ได้แก่

๑. การลดความเหลื่อมล้ำ สร้างความเป็นธรรมในทุกมิติ

- (๑) ปรับโครงสร้างเศรษฐกิจฐานราก
- (๒) ปฏิรูประบบภาษีและการคุ้มครองผู้บริโภค
- (๓) กระจายการถือครองที่ดินและการเข้าถึงทรัพยากร
- (๔) เพิ่มผลิตภาพและคุ้มครองแรงงานไทยให้เป็นแรงงานฝีมือที่มีคุณภาพและ ความริเริ่มสร้างสรรค์ มีความปลอดภัยในการทำงาน
- (๕) สร้างหลักประกันทางสังคมที่ครอบคลุมและเหมาะสมกับคนทุกช่วงวัย ทุกเพศภาวะและทุกกลุ่ม

- (๖) ลงทุนทางสังคมแบบมุ่งเป้าเพื่อช่วยเหลือกลุ่มคนยากจนและกลุ่มผู้ด้อยโอกาสโดยตรง
- (๗) สร้างความเป็นธรรมในการเข้าถึงบริการสาธารณสุขและการศึกษาโดยเฉพาะสำหรับผู้มีรายได้น้อยและกลุ่มผู้ด้อยโอกาส
- (๘) สร้างความเป็นธรรมในการเข้าถึงกระบวนการยุติธรรมอย่างทั่วถึง

๒. การกระจายศูนย์กลางความเจริญทางเศรษฐกิจสังคมและเทคโนโลยี

- (๑) พัฒนาศูนย์กลางความเจริญทางเศรษฐกิจ สังคมและเทคโนโลยีในภูมิภาค
- (๒) กำหนดแผนพัฒนาเศรษฐกิจและสังคมของแต่ละกลุ่มจังหวัดในมิติต่าง ๆ
- (๓) จัดระบบเมืองที่เอื้อต่อการสร้างชีวิตและสังคมที่มีคุณภาพและปลอดภัย ให้สามารถตอบสนองต่อสังคมสูงวัยและแนวโน้มของการขยายตัวของเมืองในอนาคต
- (๔) ปรับโครงสร้างและแก้ไขกฎหมายระเบียบบริหารราชการแผ่นดิน เพื่อวาง ระบบและกลไกการบริหารงานในระดับภาค กลุ่มจังหวัด
- (๕) สนับสนุนการพัฒนาพื้นที่บนฐานข้อมูลความรู้ เทคโนโลยีและนวัตกรรม
- (๖) การพัฒนากำลังแรงงานในพื้นที่

๓. การเสริมสร้างพลังทางสังคม

- (๑) สร้างสังคมเข้มแข็งที่แบ่งปันไม่ทอดทิ้งกัน และมีคุณธรรม
- (๒) การรองรับสังคมสูงวัยอย่างมีคุณภาพ
- (๓) สนับสนุนความร่วมมือระหว่างภาครัฐภาคเอกชน ภาควิชาการ ภาคประชาสังคมและภาคประชาชน
- (๔) ส่งเสริมความเสมอภาคทางเพศและบทบาทของสตรีในการสร้างสรรค์สังคม
- (๕) สนับสนุนการพัฒนาบนฐานทุนทางสังคมและวัฒนธรรม
- (๖) สนับสนุนการพัฒนาเทคโนโลยีสารสนเทศและสื่อสร้างสรรค์ เพื่อรองรับสังคมยุคดิจิทัล

๔. การเพิ่มขีดความสามารถของชุมชนท้องถิ่นในการพัฒนา การพึ่งตนเองและการจัดการตนเอง

- (๑) ส่งเสริมการปรับพฤติกรรมในระดับครัวเรือนให้มีขีดความสามารถในการจัดการวางแผนชีวิต สุขภาพ ครอบครัว การเงินและอาชีพ
- (๒) เสริมสร้างศักยภาพของชุมชนในการพึ่งตนเองและการพึ่งพากันเอง
- (๓) สร้างการมีส่วนร่วมของภาคส่วนต่าง ๆ เพื่อสร้างประชาธิปไตยชุมชน
- (๔) สร้างภูมิคุ้มกันทางปัญญาให้กับชุมชน

๕. ยุทธศาสตร์ชาติด้านการสร้างการเติบโตบนคุณภาพชีวิตที่เป็นมิตรต่อสิ่งแวดล้อม

ยุทธศาสตร์ชาติด้านการสร้างการเติบโตบนคุณภาพชีวิตที่เป็นมิตร ต่อสิ่งแวดล้อม มีเป้าหมายการพัฒนาที่สำคัญ เพื่อนำไปสู่การบรรลุเป้าหมายการพัฒนาที่ยั่งยืนในทุกมิติ ทั้งมิติด้านสังคม เศรษฐกิจ สิ่งแวดล้อม ธรรมชาติและความเป็นหุ้นส่วนความร่วมมือระหว่างกันทั้งภายในและภายนอกประเทศ อย่างบูรณาการ ใช้พื้นที่เป็นตัวตั้งในการกำหนดกลยุทธ์และแผนงาน และการให้ทุกฝ่ายที่เกี่ยวข้องได้เข้ามา มีส่วนร่วมในแบบทางตรงให้มากที่สุดเท่าที่จะเป็นไปได้ โดยเป็นการดำเนินการบนพื้นฐานการเติบโตร่วมกัน ไม่ว่าจะผ่านทางเศรษฐกิจ สิ่งแวดล้อม และคุณภาพชีวิตโดยให้ความสำคัญกับการสร้างสมดุลทั้ง ๓ ด้าน อันจะนำไปสู่ความยั่งยืนเพื่อคนรุ่นต่อไปอย่างแท้จริง

เป้าหมาย

๑. อนุรักษ์และรักษาทรัพยากรธรรมชาติ สิ่งแวดล้อม และวัฒนธรรม ให้คนรุ่นต่อไปได้ใช้ อย่างยั่งยืน มีสมดุล
๒. พัฒนาและสร้างใหม่ฐานทรัพยากรธรรมชาติและสิ่งแวดล้อม เพื่อลดผลกระทบทางลบ จากการพัฒนาสังคม เศรษฐกิจของประเทศ
๓. ใช้ประโยชน์และสร้างการเติบโต บนฐานทรัพยากรธรรมชาติและสิ่งแวดล้อมให้สมดุล ภายในขีดความสามารถ ของระบบนิเวศ
๔. ยกระดับกระบวนการทัศน์ เพื่อกำหนดอนาคตประเทศด้านทรัพยากรธรรมชาติและสิ่งแวดล้อม และวัฒนธรรม บนหลักของการมีส่วนร่วม และธรรมาภิบาล

ตัวชี้วัด

๑. พื้นที่สีเขียวที่เป็นมิตรกับสิ่งแวดล้อม
๒. สภาพแวดล้อมและทรัพยากรธรรมชาติที่เสื่อมโทรมได้รับการฟื้นฟู
๓. การเติบโตที่เป็นมิตรกับสิ่งแวดล้อม
๔. ปริมาณก๊าซเรือนกระจก มูลค่าเศรษฐกิจฐานชีวภาพ

ประเด็นยุทธศาสตร์ชาติด้านการสร้างการเติบโตบนคุณภาพชีวิตที่เป็นมิตรต่อสิ่งแวดล้อม ประกอบด้วย ๖ ประเด็น ได้แก่

๑. สร้างการเติบโตอย่างยั่งยืนบนสังคมเศรษฐกิจสีเขียว

- (๑) เพิ่มมูลค่าของเศรษฐกิจฐานชีวภาพให้สอดคล้องกับยุทธศาสตร์ด้านการสร้าง ความสามารถในการแข่งขัน
- (๒) อนุรักษ์และฟื้นฟูความหลากหลายทางชีวภาพในและนอกถิ่นกำเนิด
- (๓) อนุรักษ์และฟื้นฟูแม่น้ำลำคลองและแหล่งน้ำธรรมชาติทั่วประเทศ
- (๔) รักษาและเพิ่มพื้นที่สีเขียวที่เป็นมิตรกับสิ่งแวดล้อม
- (๕) ส่งเสริมการบริโภคและการผลิตที่ยั่งยืน

๒. สร้างการเติบโตอย่างยั่งยืนบนสังคมเศรษฐกิจภาคทะเล

- (๑) เพิ่มมูลค่าของเศรษฐกิจฐานชีวภาพทางทะเล
- (๒) ปรับปรุง ฟื้นฟู และสร้างใหม่ทรัพยากรทางทะเลและชายฝั่งทั้งระบบ
- (๓) ฟื้นฟูชายฝั่งที่เป็นแหล่งท่องเที่ยว ชายฝั่งทะเลได้รับการป้องกันและแก้ไข ทั้งระบบ และมีนโยบายการ จัดการชายฝั่งแบบบูรณาการอย่างเป็นองค์รวม
- (๔) พัฒนาและเพิ่มสัดส่วนกิจกรรมทางทะเลที่เป็นมิตรต่อสิ่งแวดล้อม

๓. สร้างการเติบโตอย่างยั่งยืนบนสังคมที่เป็นมิตรต่อสภาพภูมิอากาศ

- (๑) ลดการปล่อยก๊าซเรือนกระจก
- (๒) มีการปรับตัวเพื่อลดความสูญเสียและเสียหายจากภัยธรรมชาติและผลกระทบ ที่เกี่ยวข้องกับการ เปลี่ยนแปลงสภาพภูมิอากาศ
- (๓) มุ่งเป้าสู่การลงทุนที่เป็นมิตรต่อสภาพภูมิอากาศในการพัฒนาโครงสร้าง พื้นฐานของภาครัฐและภาคเอกชน
- (๔) พัฒนาและสร้างระบบรับมือปรับตัวต่อโรคอุบัติใหม่และโรคอุบัติซ้ำที่เกิดจาก การเปลี่ยนแปลงภูมิอากาศ

๔. พัฒนาพื้นที่เมือง ชนบท เกษตรกรรมและอุตสาหกรรมเชิงนิเวศ มุ่งเน้นความเป็นเมือง ที่เติบโตอย่าง ต่อเนื่อง

- (๑) จัดทำแผนผังภูมินิเวศเพื่อการพัฒนาเมือง ชนบท พื้นที่เกษตรกรรมและ อุตสาหกรรม รวมถึงพื้นที่อนุรักษ์ ตามศักยภาพและความเหมาะสมทางภูมินิเวศอย่างเป็นเอกภาพ
- (๒) พัฒนาพื้นที่เมือง ชนบทเกษตรกรรม และอุตสาหกรรมเชิงนิเวศ ที่มีกร บริหารจัดการตามแผนผังภูมินิเวศ อย่างยั่งยืน
- (๓) จัดการมลพิษที่มีผลกระทบต่อสิ่งแวดล้อม และสารเคมีในภาคเกษตรทั้งระบบ ให้เป็นไปตามมาตรฐานสากล และค่ามาตรฐานสากล
- (๔) สงวนรักษา อนุรักษ์ฟื้นฟู และพัฒนาทรัพยากรธรรมชาติ มรดกทางสถาปัตยกรรมและศิลป
- (๕) พัฒนาเครือข่ายองค์กรพัฒนาเมืองและชุมชน รวมทั้งกลุ่มอาสาสมัคร ด้วยกลไก การมีส่วนร่วมของทุกภาค ส่วนในท้องถิ่น
- (๖) เสริมสร้างระบบสาธารณสุขและอนามัยสิ่งแวดล้อมและยกระดับความสามารถ ในการป้องกันโรคอุบัติใหม่ และอุบัติซ้ำ

๕. พัฒนาความมั่นคงนำพลังงาน และเกษตรที่เป็นมิตรต่อสิ่งแวดล้อม

- (๑) พัฒนาการจัดการน้ำเชิงลุ่มน้ำทั้งระบบเพื่อเพิ่มความมั่นคงด้านน้ำของประเทศ
- (๒) เพิ่มผลิตภาพของน้ำทั้งระบบในการใช้น้ำอย่างประหยัด รู้คุณค่า และสร้างมูลค่าเพิ่มจากการใช้น้ำให้ ทัดเทียมกบระดับสากล
- (๓) พัฒนาความมั่นคงพลังงานของประเทศและส่งเสริมการใช้พลังงานที่เป็นมิตรต่อสิ่งแวดล้อม
- (๔) เพิ่มประสิทธิภาพการใช้พลังงานโดยลดความเข้มข้นของการใช้พลังงาน
- (๕) พัฒนาความมั่นคงด้านการเกษตรและอาหารของประเทศและชุมชน ในมิติปริมาณ คุณภาพ ราคาและการ เข้าถึงอาหาร

๖. ยกระดับกระบวนการทัศน์เพื่อกำหนดอนาคตประเทศ

- (๑) ส่งเสริมคุณลักษณะและพฤติกรรมที่พึงประสงค์ด้านสิ่งแวดล้อมและคุณภาพชีวิตที่ดีของคนไทย
- (๒) พัฒนาเครื่องมือ กลไกและระบบยุติธรรม และระบบประชาธิปไตยสิ่งแวดล้อม
- (๓) จัดโครงสร้างเชิงสถาบันเพื่อจัดการประเด็นร่วม ด้านการบริหารจัดการทรัพยากรธรรมชาติและสิ่งแวดล้อมที่สำคัญ
- (๔) พัฒนาและดำเนินโครงการที่ยกระดับกระบวนการทัศน์ เพื่อกำหนดอนาคต ประเทศ ด้านทรัพยากรธรรมชาติ สิ่งแวดล้อมและวัฒนธรรม บนหลักของการมีส่วนร่วม และธรรมาภิบาล

๖. ยุทธศาสตร์ชาติด้านการปรับสมดุลและพัฒนาระบบบริหารจัดการภาครัฐ

ยุทธศาสตร์ชาติด้านการปรับสมดุลและพัฒนาระบบการบริหารจัดการภาครัฐมีเป้าหมายการพัฒนาที่สำคัญ เพื่อปรับเปลี่ยนภาครัฐที่ยึดหลัก “ภาครัฐของประชาชนเพื่อประชาชนและประโยชน์ส่วนรวม” โดย ภาครัฐต้องมีขนาดที่ เหมาะสมกับบทบาทภารกิจ แยกแยะบทบาทหน่วยงานของรัฐที่ทำหน้าที่ในการกำกับ หรือในการให้บริการยึดหลัก ธรรมาภิบาล ปรับวัฒนธรรมการทำงานให้มุ่งผลสัมฤทธิ์และผลประโยชน์ ส่วนรวม มีความทันสมัย และพร้อมที่จะ ปรับตัวให้ทันต่อการเปลี่ยนแปลงของโลกอยู่ตลอดเวลา โดยเฉพาะ อย่างยิ่งการนำนวัตกรรม เทคโนโลยีข้อมูลขนาดใหญ่ ระบบการทำงานที่เป็นดิจิทัลเข้ามาประยุกต์ใช้อย่าง คุ่มค่า และปฏิบัติงานเทียบได้กับมาตรฐานสากล รวมทั้งมีลักษณะ

เปิดกว้าง เชื่อมโยงถึงกันและเปิดโอกาส ให้ทุกภาคส่วนเข้ามามีส่วนร่วมเพื่อตอบสนองความต้องการของประชาชนได้อย่างสะดวก รวดเร็วและ โปร่งใส โดยทุกภาคส่วนในสังคมต้องร่วมกันปลูกฝังค่านิยมความซื่อสัตย์สุจริตความมัธยัสถ์ และสร้าง จิตสำนึกในการปฏิเสธไม่ยอมรับการทุจริตประพฤติมิชอบอย่างสิ้นเชิง นอกจากนี้ กฎหมายต้องมีความชัดเจน มีเพียงเท่าที่จำเป็น มีความทันสมัย มีความเป็นสากล มีประสิทธิภาพ และนำไปสู่การลดความ เหลื่อมล้ำและเอื้อต่อการพัฒนา โดยกระบวนการยุติธรรมมีการบริหารที่มีประสิทธิภาพ เป็นธรรม ไม่เลือก ปฏิบัติและการอำนวยความสะดวกยุติธรรมตามหลักนิติธรรม

เป้าหมาย

๑. ภาครัฐมีวัฒนธรรมการทำงานที่มุ่งผลสัมฤทธิ์และผลประโยชน์ส่วนรวม ตอบสนอง ความต้องการของประชาชนได้อย่างสะดวก รวดเร็ว โปร่งใส

๒. ภาครัฐมีขนาดที่เล็กลง พร้อมปรับตัวให้ทันต่อการเปลี่ยนแปลง

๓. ภาครัฐมีความโปร่งใส ปลอดการทุจริตและประพฤติมิชอบ

๔. กระบวนการยุติธรรม เป็นไปเพื่อประโยชน์ต่อส่วนรวมของประเทศ

ตัวชี้วัด

๑. ระดับความพึงพอใจของประชาชนต่อการให้บริการสาธารณะของภาครัฐ

๒. ประสิทธิภาพของการบริการภาครัฐ

๓. ระดับความโปร่งใส การทุจริต ประพฤติมิชอบ

๔. ความเสมอภาคในกระบวนการยุติธรรม

โดยประเด็นยุทธศาสตร์ชาติด้านการปรับสมดุลและพัฒนาระบบการบริหารจัดการภาครัฐ ประกอบด้วย ๘ ประเด็น ได้แก่

๑. ภาครัฐที่ยืด ประชาชนเป็นศูนย์กลาง ตอบสนองความต้องการ และให้บริการอย่างสะดวกรวดเร็วโปร่งใส

(๑) การให้บริการสาธารณะของภาครัฐได้มาตรฐานสากลและเป็นระดับแนวหน้าของภูมิภาค

(๒) ภาครัฐมีความเชื่อมโยงในการให้บริการสาธารณะต่าง ๆ ผ่านการนำเทคโนโลยีดิจิทัลมาประยุกต์ใช้

๒. ภาครัฐบริหารงานแบบบูรณาการโดยมียุทธศาสตร์ชาติเป็นเป้าหมายและเชื่อมโยงการพัฒนาในทุกระดับ ทกประเด็นทกภารกิจและทุกพื้นที่

(๑) ให้ยุทธศาสตร์ชาติเป็นกลไกขับเคลื่อนการพัฒนาประเทศ

(๒) ระบบการเงินการคลังประเทศสนับสนุนการขับเคลื่อนยุทธศาสตร์ชาติ

(๓) ระบบติดตามประเมินผลที่สะท้อนการบรรลุเป้าหมายยุทธศาสตร์ชาติในทุกระดับ

๓. ภาครัฐมีขนาดเล็กลง เหมาะสมกับภารกิจ รวมในการพัฒนาประเทศส่งเสริมให้ประชาชนและทุกภาคส่วนมีส่วนร่วมในการพัฒนาประเทศ

(๑) ภาครัฐมีขนาดที่เหมาะสม

(๒) ทุกภาคส่วนมีส่วนร่วมในการพัฒนาประเทศ

(๓) ส่งเสริมการกระจายอำนาจและสนับสนุนบทบาทชุมชนท้องถิ่นให้องค์กร ปกครองส่วนท้องถิ่นเป็นหน่วยงานที่มีสมรรถนะสูง ตั้งอยู่บนหลักธรรมาภิบาล

๔. ภาครัฐมีความทันสมัย

- (๑) องค์กรภาครัฐมีความยืดหยุ่นเหมาะสมกับบริบทการพัฒนาประเทศ
- (๒) พัฒนาและปรับระบบวิธีการปฏิบัติราชการให้ทันสมัย

๕. บุคลากรภาครัฐเป็นคนดีและเก่ง ยึดหลักคุณธรรม จริยธรรม มีจิตสำนึก มีความสามารถสูง มุ่งมั่น และเป็นมืออาชีพ

- (๑) ภาครัฐมีการบริหารกำลังคนที่มีความคล่องตัว ยึดระบบคุณธรรม
- (๒) บุคลากรภาครัฐยึดค่านิยมในการทำงานเพื่อประชาชน มีคุณธรรม และมีการ พัฒนาตามเส้นทางความก้าวหน้าในอาชีพ

๖. ภาครัฐมีความโปร่งใส ปลอดการทุจริตและประพฤติมิชอบ

- (๑) ประชาชนและภาคีต่าง ๆ ในสังคมร่วมมือกันในการป้องกันการทุจริตและประพฤติมิชอบ
- (๒) บุคลากรภาครัฐยึดมั่นในหลักคุณธรรม จริยธรรมและความซื่อสัตย์สุจริต
- (๓) การปราบปรามการทุจริตประพฤติมิชอบมีประสิทธิภาพมีความเด็ดขาด เป็นธรรมและตรวจสอบได้
- (๔) การบริหารจัดการการป้องกันและปราบปรามการทุจริตอย่างเป็นระบบแบบบูรณาการ

๗. กฎหมายมีความสอดคล้องเหมาะสมกับบริบทต่าง ๆ และมีเท่าที่จำเป็น

- (๑) ภาครัฐจัดให้มีกฎหมายที่สอดคล้องและเหมาะสมกับบริบทต่าง ๆ ที่เปลี่ยนแปลง
- (๒) มีกฎหมายเท่าที่จำเป็น
- (๓) การบังคับใช้กฎหมายอย่างมีประสิทธิภาพ

๘. กระบวนการยุติธรรมเคารพสิทธิมนุษยชนและปฏิบัติต่อประชาชนโดยเสมอภาค

- (๑) บุคลากรและหน่วยงานในกระบวนการยุติธรรมเคารพและยึดมั่นในหลัก ประชาธิปไตย เคารพศักดิ์ศรีความเป็นมนุษย์ที่พึงได้รับการปฏิบัติอย่างเท่าเทียม
- (๒) ทุกหน่วยงานในกระบวนการยุติธรรม มีบทบาทเชิงรุกร่วมกันในทุกขั้นตอนของการค้นหาความจริง
- (๓) หน่วยงานในกระบวนการยุติธรรมทั้งทางแพ่ง อาญาและปกครองมีเป้าหมายและยุทธศาสตร์ร่วมกัน
- (๔) ส่งเสริมระบบยุติธรรมทางเลือกระบบยุติธรรมชุมชน และการมีส่วนร่วมของประชาชนในกระบวนการยุติธรรม
- (๕) พัฒนามาตรการอื่นแทนโทษทางอาญา

๒. แผนพัฒนาเศรษฐกิจและสังคมแห่งชาติ ฉบับที่ ๑๒ พ.ศ. ๒๕๖๐-๒๕๖๔

การพัฒนาประเทศในระยะแผนพัฒนาฯ ฉบับที่ ๑๒ เป็นจุดเปลี่ยนที่สำคัญในการเชื่อมต่อกับ ยุทธศาสตร์ชาติ ๒๐ ปี ในลักษณะการแปลงยุทธศาสตร์ระยะยาวสู่การปฏิบัติ โดยในแต่ละยุทธศาสตร์ของ แผนพัฒนาฯ ฉบับที่ ๑๒ ได้กำหนดประเด็นการพัฒนา พร้อมทั้งแผนงาน/โครงการสำคัญที่ต้องดำเนินการให้ เห็นผลเป็นรูปธรรมในช่วง ๕ ปีแรกของการขับเคลื่อนยุทธศาสตร์ชาติ เพื่อเตรียมความพร้อมคน สังคม และ ระบบเศรษฐกิจของประเทศให้สามารถปรับตัวรองรับผลกระทบจากการเปลี่ยนแปลงได้อย่างเหมาะสม ขณะเดียวกัน ยังได้กำหนดแนวคิดและกลไกการขับเคลื่อนและติดตามประเมินผลที่ชัดเจน เพื่อกำกับให้การ พัฒนาเป็นไปอย่างมีทิศทางและเกิดประสิทธิภาพ นำไปสู่การพัฒนาเพื่อประโยชน์สุขที่ยั่งยืนของสังคมไทย ยุทธศาสตร์ในแผนพัฒนาเศรษฐกิจและสังคมแห่งชาติ ฉบับที่ ๑๒ มีทั้งหมด ๑๐ ยุทธศาสตร์ โดยมี ๖ ยุทธศาสตร์ตามกรอบยุทธศาสตร์ชาติ ๒๐ ปี และอีก ๔ ยุทธศาสตร์ที่เป็นปัจจัยสนับสนุน ดังนี้

๑. ยุทธศาสตร์การเสริมสร้างและพัฒนาศักยภาพทุนมนุษย์

วัตถุประสงค์

๑. เพื่อปรับเปลี่ยนให้คนในสังคมไทยมีค่านิยมตามบรรทัดฐานที่ดีทางสังคม
๒. เพื่อเตรียมคนในสังคมไทยให้มีทักษะในการดำรงชีวิตสำหรับโลกศตวรรษที่ ๒๑
๓. เพื่อส่งเสริมให้คนไทยมีสุขภาพที่ดีตลอดช่วงชีวิต
๔. เพื่อเสริมสร้างสถาบันทางสังคมให้มีความเข้มแข็งเอื้อต่อการพัฒนาคนและประเทศ
เป้าหมายการพัฒนา
 ๑. คนไทยส่วนใหญ่มีทัศนคติและพฤติกรรมตามบรรทัดฐานที่ดีของสังคมเพิ่มขึ้น
 ๒. คนในสังคมไทยทุกช่วงวัยมีทักษะ ความรู้ และความสามารถเพิ่มขึ้น
 ๓. คนไทยได้รับการศึกษาที่มีคุณภาพสูงตามมาตรฐานสากล และสามารถเรียนรู้ด้วย ตนเองอย่างต่อเนื่อง
 ๔. คนไทยมีสุขภาพที่ดีขึ้น
 ๕. สถาบันทางสังคมมีความเข้มแข็งและมีส่วนร่วมในการพัฒนาประเทศเพิ่มขึ้น โดยเฉพาะสถาบันครอบครัว สถาบันการศึกษา สถาบันทางศาสนา ชุมชน สื่อมวลชน และภาคเอกชน

แนวทางการพัฒนา

- (๑) ปรับเปลี่ยนค่านิยมคนไทยให้มีคุณธรรม จริยธรรม มีวินัย จิตสำนึก และพฤติกรรมที่พึงประสงค์
- (๒) พัฒนาศักยภาพคนให้มีทักษะ ความรู้ และความสามารถในการดำรงชีวิตอย่างมีคุณค่า
- (๓) ยกระดับคุณภาพการศึกษาและการเรียนรู้ตลอดชีวิต
- (๔) ลดปัจจัยเสี่ยงด้านสุขภาพและให้ทุกภาคส่วนคำนึงถึงผลกระทบต่อสุขภาพ
- (๕) เพิ่มประสิทธิภาพการบริหารจัดการระบบสุขภาพภาครัฐและปรับระบบการเงินการคลังด้านสุขภาพ
- (๖) พัฒนาระบบการดูแลและสร้างสภาพแวดล้อมที่เหมาะสมกับสังคมสูงวัย
- (๗) ผลักดันให้สถาบันทางสังคมมีส่วนร่วมพัฒนาประเทศอย่างเข้มแข็ง

๒. ยุทธศาสตร์การสร้างความเป็นธรรมและลดความเหลื่อมล้ำในสังคม วัตถุประสงค์

๑. เพื่อขยายโอกาสทางเศรษฐกิจและสังคมให้แก่กลุ่มประชากรร้อยละ ๔๐ ที่มีรายได้ต่ำ
๒. เพื่อให้คนไทยทุกคนเข้าถึงบริการทางสังคมที่มีคุณภาพได้อย่างทั่วถึง
๓. เพื่อสร้างความเข้มแข็งให้ชุมชน

เป้าหมาย

๑. ลดปัญหาความเหลื่อมล้ำด้านรายได้ของกลุ่มคนที่มีฐานะทางเศรษฐกิจสังคมที่แตกต่างกัน และแก้ไขปัญหาความยากจน
๒. เพิ่มโอกาสการเข้าถึงบริการพื้นฐานทางสังคมของภาครัฐ
๓. เพิ่มศักยภาพชุมชนและเศรษฐกิจฐานรากให้มีความเข้มแข็ง เพื่อให้ชุมชนพึ่งพาตนเอง และได้รับส่วนแบ่งผลประโยชน์ทางเศรษฐกิจมากขึ้น

แนวทางการพัฒนา

- (๑) การเพิ่มโอกาสให้กับกลุ่มเป้าหมายประชากรร้อยละ ๔๐ ที่มีรายได้ต่ำสุดให้สามารถ เข้าถึงบริการที่มีคุณภาพของรัฐและมีอาชีพ
- (๒) การกระจายการให้บริการภาครัฐทั้งด้านการศึกษา สาธารณสุข และสวัสดิการที่มีคุณภาพให้ครอบคลุมและทั่วถึง
- (๓) เสริมสร้างศักยภาพชุมชน การพัฒนาเศรษฐกิจชุมชนและการสร้างความเข้มแข็ง การเงินฐานรากตามหลักปรัชญาของเศรษฐกิจพอเพียง เพื่อให้ชุมชนสามารถพึ่งพาตนเองได้ มีสิทธิในการ จัดการทุนที่ดินและทรัพยากรภายในชุมชน

๓. ยุทธศาสตร์การสร้างความเข้มแข็งทางเศรษฐกิจและแข่งขันได้อย่างยั่งยืน

วัตถุประสงค์

๑. สร้างความเข้มแข็งให้เศรษฐกิจขยายตัวอย่างมีเสถียรภาพและยั่งยืน
๒. สร้างความเข้มแข็งให้กับเศรษฐกิจรายสาขา

เป้าหมาย

๑. เศรษฐกิจขยายตัวอย่างมีเสถียรภาพและยั่งยืน
 - เป้าหมายที่ ๑ เศรษฐกิจเติบโตได้ตามศักยภาพ ประชาชนมีความเป็นอยู่และคุณภาพชีวิต ที่ดีขึ้น
 - เป้าหมายที่ ๒ การลงทุนภาครัฐและเอกชนขยายตัวอย่างต่อเนื่อง
 - เป้าหมายที่ ๓ พัฒนาภาคส่งออกให้ขยายตัวและเป็นกลไกสำคัญในการขับเคลื่อนเศรษฐกิจไทย
 - เป้าหมายที่ ๔ เพิ่มผลิตภาพการผลิตของประเทศ
 - เป้าหมายที่ ๕ รักษาเสถียรภาพของการขยายตัวทางเศรษฐกิจ
 - เป้าหมายที่ ๖ เพิ่มการลงทุนจากความร่วมมือภาครัฐและภาคเอกชนในการพัฒนาโครงสร้างพื้นฐานของประเทศ
 - เป้าหมายที่ ๗ ประชาชนและผู้ประกอบการเข้าสู่ระบบภาษีมากขึ้น
 - เป้าหมายที่ ๘ ประเทศไทยมีขีดความสามารถในการแข่งขันทางเศรษฐกิจสูงขึ้น

๒. การสร้างความเข้มแข็งให้เศรษฐกิจรายสาขา

เป้าหมายที่ ๑ เศรษฐกิจรายสาขาเติบโตอย่างเข้มแข็งและเป็นฐานในการสร้าง ความเจริญเติบโตทางเศรษฐกิจของประเทศ

เป้าหมายที่ ๒ เกษตรกรมีรายได้เงินสดสุทธิทางการเกษตรเพิ่มขึ้นและพื้นที่การทำ เกษตรกรรมยั่งยืนเพิ่มขึ้นต่อเนื่อง

เป้าหมายที่ ๓ พัฒนาพื้นที่ไปสู่เมืองอุตสาหกรรมนิเวศ

เป้าหมายที่ ๔ ประเทศไทยมีรายได้จากการท่องเที่ยวเพิ่มขึ้นและมีขีด ความสามารถในการแข่งขันด้านการท่องเที่ยวสูงขึ้น

เป้าหมายที่ ๕ วิสาหกิจขนาดกลางและขนาดย่อมมีบทบาทต่อระบบเศรษฐกิจเพิ่มมากขึ้น

เป้าหมายที่ ๖ เพิ่มประสิทธิภาพของภาคการเงินเพื่อให้เป็นกลไกสนับสนุนการพัฒนา ทางเศรษฐกิจและสังคม

แนวทางการพัฒนา

(๑) การบริหารจัดการเศรษฐกิจส่วนรวม

- การพัฒนาด้านการคลัง
- การพัฒนาภาคการเงิน

(๒) การเสริมสร้างและพัฒนาขีดความสามารถในการแข่งขันของภาคการผลิตและบริการ

- การพัฒนาภาคการเกษตร
- การพัฒนาภาคอุตสาหกรรม
- การพัฒนาภาคบริการและการท่องเที่ยว
- การพัฒนาภาคการค้าและการลงทุน

๔. ยุทธศาสตร์การเติบโตที่เป็นมิตรกับสิ่งแวดล้อมเพื่อการพัฒนาที่ยั่งยืน

วัตถุประสงค์

๑. รักษา พื้นฟูทรัพยากรธรรมชาติและมีการใช้ประโยชน์อย่างยั่งยืนและเป็นธรรม

๒. สร้างความมั่นคงด้านน้ำของประเทศ และบริหารจัดการทรัพยากรน้ำทั้งระบบให้มีประสิทธิภาพ

๓. บริหารจัดการสิ่งแวดล้อม และลดมลพิษให้มีคุณภาพดีขึ้น

๔. พัฒนาขีดความสามารถในการลดก๊าซเรือนกระจกและการปรับตัวเพื่อลดผลกระทบจากการเปลี่ยนแปลงสภาพภูมิอากาศ และการรับมือกับภัยพิบัติ

เป้าหมาย

เป้าหมายที่ ๑ รักษา และฟื้นฟูฐานทรัพยากรธรรมชาติ เพิ่มพื้นที่ป่าไม้เพื่อการอนุรักษ์ ป่าเศรษฐกิจ และป่าชายเลน ลดการสูญเสียความหลากหลายทางชีวภาพ แก้ไขปัญหาการบุกรุกที่ดินของรัฐ และจัดที่ดินทำกินให้ผู้อยากไร้โดยให้สิทธิร่วม

เป้าหมายที่ ๒ สร้างความมั่นคงด้านน้ำและบริหารจัดการทรัพยากรน้ำทั้งน้ำผิวดินและน้ำ ใต้ดิน ให้มีประสิทธิภาพ บริหารจัดการน้ำในระดับลุ่มน้ำให้มีความสมดุลระหว่างความต้องการใช้น้ำทุก กิจกรรมกับปริมาณน้ำ

ต้นทุน เพื่อแก้ไขปัญหาการขาดแคลนน้ำ และลดจำนวนประชาชนที่ประสบปัญหา จากการขาดแคลนน้ำ ควบคู่กับการเพิ่มประสิทธิภาพการใช้น้ำทั้งภาคการผลิตและการบริโภค ป้องกันและ ลดความเสียหายจากอุทกภัยและภัยแล้ง

เป้าหมายที่ ๓ สร้างคุณภาพสิ่งแวดล้อมที่ดีตลอดปี และลดผลกระทบต่อสุขภาพของ ประชาชนและระบบนิเวศ โดยให้ความสำคัญเป็นลำดับแรกกับการจัดการขยะมูลฝอยและของเสียอันตราย พื้นฟูคุณภาพแหล่งน้ำสำคัญของประเทศ และแก้ไขปัญหาวิกฤตหมอกควัน

เป้าหมายที่ ๔ เพิ่มประสิทธิภาพการลดก๊าซเรือนกระจกและขีดความสามารถในการปรับตัวต่อการเปลี่ยนแปลงสภาพภูมิอากาศ มีกลไกจัดการเพื่อลดผลกระทบจากการเปลี่ยนแปลงสภาพ ภูมิอากาศในด้านต่างๆ หรือในพื้นที่หรือสาขาที่มีความเสี่ยงจะได้รับผลกระทบสูง

เป้าหมายที่ ๕ เพิ่มประสิทธิภาพการบริหารจัดการเพื่อลดความเสี่ยงจากภัยพิบัติ ความ สูญเสียในชีวิตและทรัพย์สินที่เกิดจากสาธารณภัยลดลง

แนวทางการพัฒนา

- (๑) การรักษาพื้นฟูทรัพยากรธรรมชาติ สร้างสมดุลของการอนุรักษ์และใช้ประโยชน์อย่าง ยั่งยืนและเป็นธรรม
- (๒) เพิ่มประสิทธิภาพการบริหารจัดการทรัพยากรน้ำเพื่อให้เกิดความมั่นคง สมดุล และยั่งยืน
- (๓) การแก้ไขปัญหาวิกฤตสิ่งแวดล้อม
- (๔) ส่งเสริมการผลิตและการบริโภคที่เป็นมิตรกับสิ่งแวดล้อม
- (๕) สนับสนุนการลดการปล่อยก๊าซเรือนกระจก และเพิ่มขีดความสามารถในการปรับตัวต่อ การเปลี่ยนแปลงสภาพภูมิอากาศ
- (๖) การบริหารจัดการเพื่อลดความเสี่ยงด้านภัยพิบัติ
- (๗) การพัฒนาระบบการบริหารจัดการและกลไกแก้ไขปัญหาความขัดแย้งด้านทรัพยากร ธรรมชาติและสิ่งแวดล้อม
- (๘) การพัฒนาความร่วมมือด้านสิ่งแวดล้อมระหว่างประเทศ

๕. ยุทธศาสตร์การเสริมสร้างความมั่นคงแห่งชาติเพื่อการพัฒนาประเทศสู่ความมั่งคั่ง และยั่งยืน

วัตถุประสงค์

๑. เพื่อปกป้องสถาบันพระมหากษัตริย์และเสริมสร้างความมั่นคงภายใน รวมทั้งป้องกัน ปัญหาภัยคุกคามที่เป็นอุปสรรคต่อการพัฒนาเศรษฐกิจ สังคม และการเมืองของชาติ

๒. เพื่อสร้างความพร้อมและผนึกกำลังของทุกภาคส่วน ให้มีขีดความสามารถในการ บริหารจัดการด้านความมั่นคง และมีศักยภาพในการป้องกันและแก้ไขสถานการณ์ที่เกิดจากภัยคุกคามทั้งภัย ทางทหารและภัยคุกคามอื่นๆ

๓. เพื่อเสริมสร้างความร่วมมือด้านความมั่นคงกับมิตรประเทศในการสนับสนุนการรักษา ความสงบสุขและผลประโยชน์ของชาติ

๔. เพื่อเพิ่มประสิทธิภาพการบริหารนโยบายด้านความมั่นคงและนโยบายทางเศรษฐกิจ สังคม ทรัพยากรธรรมชาติและสิ่งแวดล้อมให้มีความเป็นเอกภาพ

เป้าหมาย

เป้าหมายที่ ๑ ปกป้องและเชิดชูสถาบันพระมหากษัตริย์ให้เป็นสถาบันหลักของประเทศ

เป้าหมายที่ ๒ สังคมมีความสมานฉันท์ ผู้เห็นต่างทางความคิดของคนในชาติสามารถอยู่ร่วมกันได้อย่างสันติ ประชาชนมีส่วนร่วมป้องกันแก้ไขปัญหาความมั่นคง

เป้าหมายที่ ๓ ประชาชนในจังหวัดชายแดนภาคใต้มีความปลอดภัยในชีวิตและทรัพย์สินมี โอกาสในการศึกษา และการประกอบอาชีพที่สร้างรายได้เพิ่มขึ้น

เป้าหมายที่ ๔ ประเทศไทยมีความสัมพันธ์และความร่วมมือด้านความมั่นคงในกลุ่ม ประเทศสมาชิกอาเซียน มิตรประเทศ และนานาชาติในการป้องกันภัยคุกคามในรูปแบบต่างๆ ควบคู่ไป กับการรักษาผลประโยชน์ของชาติ

เป้าหมายที่ ๕ ประเทศไทยมีความพร้อมต่อการรับมือภัยคุกคามทั้งภัยคุกคามทางทหาร และภัยคุกคามอื่น ๆ

เป้าหมายที่ ๖ แผนงานด้านความมั่นคงมีการบูรณาการสอดคล้องกับนโยบายการพัฒนา เศรษฐกิจ สังคม ทรัพยากรธรรมชาติและสิ่งแวดล้อม

แนวทางการพัฒนา

(๑) การรักษาความมั่นคงภายใน เพื่อให้เกิดความสงบในสังคมและธำรงไว้ซึ่งสถาบันหลักของชาติ

(๒) การพัฒนาเสริมสร้างศักยภาพการป้องกันประเทศเพื่อเตรียมความพร้อมในการรับมือภัยคุกคาม ทั้งการทหาร และภัยคุกคามอื่นๆ

(๓) การส่งเสริมความร่วมมือกับต่างประเทศด้านความมั่นคง เพื่อบูรณาการความร่วมมือ กับมิตรประเทศเพื่อ ผลประโยชน์ทางเศรษฐกิจ สังคม และการป้องกันภัยคุกคามข้ามชาติ

(๔) การรักษาความมั่นคงและผลประโยชน์ของชาติทางทะเลเพื่อคงไว้ซึ่งอำนาจอธิปไตย และสิทธิอธิปไตยในเขต ทางทะเล

(๕) การบริหารจัดการความมั่นคงเพื่อการพัฒนา เพื่อให้เกิดความสอดคล้องกันระหว่าง แผนงานที่เกี่ยวข้องกับความมั่นคงกับแผนงานการพัฒนาภายใต้การมีส่วนร่วมของภาคประชาชน

๖. ยุทธศาสตร์การบริหารจัดการในภาครัฐ การป้องกันทางจิตประพฤตินิยมชอบและธรรมาภิบาลใน สังคมไทย

วัตถุประสงค์

๑. เพื่อให้ภาครัฐมีขนาดเล็ก มีการบริหารจัดการที่ดี และได้มาตรฐานสากล

๒. เพื่อให้องค์กรปกครองส่วนท้องถิ่นมีการบริหารจัดการและให้บริการแก่ประชาชนใน ท้องถิ่น ได้อย่างมีประสิทธิภาพ ประสิทธิผล และโปร่งใสตรวจสอบได้

๓. เพื่อลดปัญหาการทุจริตและประพฤติมิชอบของประเทศ

๔. เพื่อพัฒนาระบบและกระบวนการทางกฎหมายให้สามารถอำนวยความสะดวกด้วยความรวดเร็วและเป็นธรรมแก่ประชาชน

เป้าหมาย

เป้าหมายที่ ๑ ลดสัดส่วนค่าใช้จ่ายด้านบุคลากร และเพิ่มประสิทธิภาพการบริหารจัดการ และการให้บริการของ
ภาครัฐ และประสิทธิภาพการประกอบธุรกิจของประเทศ

เป้าหมายที่ ๒ เพิ่มประสิทธิภาพการบริหารจัดการที่ดีขององค์กรปกครองส่วนท้องถิ่น

เป้าหมายที่ ๓ เพิ่มคะแนนดัชนีการรับรู้การทุจริตให้สูงขึ้น

เป้าหมายที่ ๔ ลดจำนวนการดำเนินคดีกับผู้มิได้กระทำความผิด

แนวทางการพัฒนา

(๑) ปรับปรุงโครงสร้างหน่วยงาน บทบาท ภารกิจ และคุณภาพบุคลากรภาครัฐ ให้มีความ โปร่งใส ทันสมัย
คล่องตัว มีขนาดที่เหมาะสม เกิดความคุ้มค่า

(๒) ปรับปรุงกระบวนการงบประมาณ และสร้างกลไกในการติดตามตรวจสอบการเงินการคลังภาครัฐ

(๓) เพิ่มประสิทธิภาพและยกระดับการให้บริการสาธารณะให้ได้มาตรฐานสากล

(๔) เพิ่มประสิทธิภาพการบริหารจัดการให้แก่องค์กรปกครองส่วนท้องถิ่น

(๕) ป้องกันและปราบปรามการทุจริตและประพฤติมิชอบ

(๖) ปฏิรูปกฎหมายและกระบวนการยุติธรรมให้มีความทันสมัย เป็นธรรม และสอดคล้อง กับข้อบังคับสากลหรือ
ข้อตกลงระหว่างประเทศ

๗. ยุทธศาสตร์การพัฒนาโครงสร้างพื้นฐานและระบบโลจิสติกส์

วัตถุประสงค์

๑. เพื่อพัฒนาโครงสร้างพื้นฐาน สิ่งอำนวยความสะดวกด้านการขนส่งและการค้า รวมทั้งมีกลไก กำกับ ดูแล
การประกอบกิจการขนส่งที่มีประสิทธิภาพและโปร่งใสให้สามารถสนับสนุนการเพิ่ม ชีต ความสามารถในการแข่งขันของ
ประเทศ และยกระดับคุณภาพชีวิตให้แก่ประชาชน

๒. เพื่อสร้างความมั่นคงทางพลังงาน เพิ่มประสิทธิภาพการใช้พลังงาน และส่งเสริมการใช้ พลังงานทดแทนและ
พลังงานสะอาด ตลอดจนขยายโอกาสทางธุรกิจในภูมิภาคอาเซียน

๓. เพื่อเพิ่มประสิทธิภาพและขยายการให้บริการด้านโครงสร้างพื้นฐานดิจิทัลอย่างทั่วถึง ทั้งประเทศ ในราคาที่
เหมาะสมเป็นธรรม และส่งเสริมธุรกิจดิจิทัลใหม่ และนวัตกรรม รวมทั้งพัฒนาระบบ ความปลอดภัยทางไซเบอร์ให้มี
ความมั่นคง และคุ้มครองสิทธิส่วนบุคคลให้แก่ผู้ใช้บริการ

๔. เพื่อพัฒนาประสิทธิภาพและขยายการให้บริการโครงสร้างพื้นฐานด้านน้ำประปาทั้งใน เิงปริมาณและ
คุณภาพให้ครอบคลุมทั่วประเทศ ลดอัตราน้ำสูญเสียในระบบประปา และสร้างกลไกการ บริหาร จัดการการประกอบ
กิจการน้ำประปาในภาพรวมของประเทศ

๕. เพื่อพัฒนาอุตสาหกรรมต่อเนื่องที่เกิดจากลงทุนด้านโครงสร้างพื้นฐาน เพื่อลดการ นำเข้าจาก ต่างประเทศ
และสร้างโอกาสทางเศรษฐกิจให้กับประเทศ

เป้าหมาย

เป้าหมายที่ ๑ การพัฒนาโครงสร้างพื้นฐานและระบบโลจิสติกส์ในภาพรวม

เป้าหมายที่ ๒ การพัฒนาโครงสร้างพื้นฐานด้านระบบขนส่ง

เป้าหมายที่ ๓ การพัฒนาระบบโลจิสติกส์

เป้าหมายที่ ๔ การพัฒนาด้านพลังงาน

เป้าหมายที่ ๕ การพัฒนาเศรษฐกิจดิจิทัล

เป้าหมายที่ ๖ การพัฒนาด้านสาธารณสุขการ (น้ำประปา)

แนวทางการพัฒนา

- (๑) การพัฒนาโครงสร้างพื้นฐานด้านขนส่ง
- (๒) การสนับสนุนการพัฒนาระบบขนส่ง
- (๓) การพัฒนาระบบโลจิสติกส์
- (๔) การพัฒนาด้านพลังงาน
- (๕) การพัฒนาเศรษฐกิจดิจิทัล
- (๖) การพัฒนาระบบน้ำประปา

๘. ยุทธศาสตร์การพัฒนาวิทยาศาสตร์เทคโนโลยี วิจัยและนวัตกรรม

วัตถุประสงค์

๑. เพื่อสร้างความเข้มแข็งและยกระดับความสามารถด้านวิทยาศาสตร์และเทคโนโลยีขึ้น ก้าวหน้า ให้สนับสนุนการสร้างมูลค่าของสาขาการผลิตและบริการเป้าหมาย
๒. เพื่อสร้างโอกาสการเข้าถึงและนำเทคโนโลยีไปใช้ให้กับเกษตรกรรายย่อย วิสาหกิจชุมชน และวิสาหกิจขนาดกลางและขนาดย่อม
๓. เพื่อพัฒนานวัตกรรมที่มุ่งเน้นการลดความเหลื่อมล้ำและยกระดับคุณภาพชีวิตของ ประชาชนผู้สูงอายุ ผู้ด้อยโอกาสทางสังคม และเพิ่มคุณภาพสิ่งแวดล้อม
๔. เพื่อบูรณาการระบบบริหารจัดการวิทยาศาสตร์ เทคโนโลยี วิจัย และนวัตกรรม ให้ สามารถดำเนินงานไปในทิศทางเดียวกัน

เป้าหมาย

- เป้าหมายที่ ๑ เพิ่มความเข้มแข็งด้านวิทยาศาสตร์และเทคโนโลยีของประเทศ
- เป้าหมายที่ ๒ เพิ่มความสามารถในการประยุกต์ใช้วิทยาศาสตร์เทคโนโลยีและนวัตกรรม เพื่อยกระดับความสามารถการแข่งขันของภาคการผลิตและบริการ และคุณภาพชีวิตของประชาชน

แนวทางการพัฒนา

- (๑) เร่งส่งเสริมการลงทุนวิจัยและพัฒนาและผลักดันสู่การใช้ประโยชน์ในเชิงพาณิชย์และเชิงสังคม
- (๒) พัฒนาผู้ประกอบการให้เป็นผู้ประกอบการทางเทคโนโลยี
- (๓) พัฒนาสถานะแวดล้อมของการพัฒนาวิทยาศาสตร์ เทคโนโลยี วิจัย และนวัตกรรม

๙. ยุทธศาสตร์การพัฒนาภาค เมือง และพื้นที่เศรษฐกิจ

วัตถุประสงค์

๑. เพื่อกระจายความเจริญและโอกาสทางเศรษฐกิจไปสู่ภูมิภาคอย่างทั่วถึงมากขึ้น
๒. เพื่อพัฒนาเมืองศูนย์กลางของจังหวัดให้เป็นเมืองนำอยู่สำหรับคนทุกกลุ่ม
๓. เพื่อพัฒนาและฟื้นฟูพื้นที่ฐานเศรษฐกิจหลักให้ขยายตัวอย่างเป็นมิตรต่อสิ่งแวดล้อม และเพิ่มคุณภาพชีวิตของคนในชุมชน
๔. เพื่อพัฒนาพื้นที่เศรษฐกิจใหม่ให้สนับสนุนการเพิ่มขีดความสามารถในการแข่งขันและ การพัฒนาในพื้นที่อย่างยั่งยืน

เป้าหมาย

เป้าหมายที่ ๑ ลดช่องว่างรายได้ระหว่างภาคและมีการกระจายรายได้ที่เป็นธรรมมากขึ้น

เป้าหมายที่ ๒ เพิ่มจำนวนเมืองศูนย์กลางของจังหวัดเป็นเมืองนำอยู่สำหรับคนทุกกลุ่ม

เป้าหมายที่ ๓ พื้นที่ฐานเศรษฐกิจหลักมีระบบการผลิตที่มีประสิทธิภาพสูงและเป็นมิตรต่อสิ่งแวดล้อม และเพิ่มคุณภาพชีวิตของคนในชุมชน

เป้าหมายที่ ๔ เพิ่มมูลค่าการลงทุนในพื้นที่เศรษฐกิจใหม่บริเวณชายแดน

แนวทางการพัฒนา

(๑) การพัฒนาภาคเพื่อสร้างโอกาสทางเศรษฐกิจให้กระจายตัวอย่างทั่วถึง

(๒) การพัฒนาเมือง

(๓) การพัฒนาพื้นที่เศรษฐกิจ

๑๐. ยุทธศาสตร์ความร่วมมือระหว่างประเทศเพื่อการพัฒนา

วัตถุประสงค์

๑. เพื่อใช้ประโยชน์จากจุดเด่นของทำเลที่ตั้งของประเทศไทยที่เป็นจุดเชื่อมโยงสำคัญของ แนวระเบียงเศรษฐกิจต่างๆ ให้เกิดประโยชน์อย่างเต็มศักยภาพในการพัฒนาเศรษฐกิจและสังคมของไทย

๒. เพื่อขยายโอกาสด้านการค้าการลงทุนระหว่างประเทศ และยกระดับให้ประเทศเป็นฐาน การผลิตและการลงทุนที่มีศักยภาพและโดดเด่น

๓. เพื่อเพิ่มบทบาทของไทยในเวทีโลกด้วยการส่งเสริมบทบาทที่สร้างสรรค์ของไทยในกรอบความร่วมมือต่างๆ รวมทั้งการสนับสนุนการขับเคลื่อนการพัฒนาภายใต้กรอบเป้าหมายการพัฒนาที่ยั่งยืน (Sustainable Development Goals: SDGs)

เป้าหมาย

เป้าหมายที่ ๑ เครือข่ายการเชื่อมโยงตามแนวระเบียงเศรษฐกิจที่ครอบคลุมและมีการใช้ ประโยชน์ได้เต็มศักยภาพ

เป้าหมายที่ ๒ ระบบห่วงโซ่มูลค่าในอนุภูมิภาคและภูมิภาคอาเซียนเพิ่มขึ้น

เป้าหมายที่ ๓ ประเทศไทยเป็นฐานเศรษฐกิจ การค้าและการลงทุนที่สำคัญในภูมิภาคอนุ ภูมิภาคอาเซียน และเอเชีย รวมทั้งมีการพัฒนาส่วนขยายจากแนวระเบียงเศรษฐกิจในอนุภูมิภาคให้ ครอบคลุมภูมิภาคอาเซียน เอเชียตะวันออก และเอเชียใต้

เป้าหมายที่ ๔ ประเทศไทยเป็นหุ้นส่วนการพัฒนาที่สำคัญทั้งในระดับ

แนวทางการพัฒนา

(๑) ขยายความร่วมมือทางการค้าและการลงทุนกับมิตรประเทศ และแสวงหาตลาดใหม่ สำหรับสินค้าและบริการของไทย

(๒) พัฒนาความเชื่อมโยงด้านการคมนาคมขนส่ง โลจิสติกส์ และโทรคมนาคมในกรอบ ความร่วมมืออนุภูมิภาค ภายใต้แผนงาน GMS, ACMECS, IMT-GT, BIMSTEC, และ JDS, และภูมิภาคอาเซียน เพื่ออำนวยความสะดวกและลด ต้นทุนด้านโลจิสติกส์

(๓) พัฒนาและส่งเสริมให้ไทยเป็นฐานของการประกอบธุรกิจ การบริการ และการลงทุนที่ โดดเด่นในภูมิภาค

(๔) ส่งเสริมการลงทุนไทยในต่างประเทศ (Outward investment) ของผู้ประกอบการไทย

- (๕) เปิดประตูการค้าและพัฒนาความร่วมมือกับประเทศเพื่อนบ้านในลักษณะหุ้นส่วนทาง ยุทธศาสตร์ทั้งในระดับอนุภูมิภาคและภูมิภาคที่มีความเสมอภาคกัน
- (๖) สร้างความเป็นหุ้นส่วนการพัฒนา กับประเทศในอนุภูมิภาค ภูมิภาค และนานาชาติ
- (๗) เข้าร่วมเป็นภาคีความร่วมมือระหว่างประเทศโดยมีบทบาทที่สร้างสรรค์
- (๘) ส่งเสริมความร่วมมือกับภูมิภาคและนานาชาติในการสร้างความมั่นคง
- (๙) บูรณาการภารกิจด้านความร่วมมือระหว่างประเทศและด้านการต่างประเทศ
- (๑๐) ส่งเสริมให้เกิดการปรับตัวภายในประเทศที่สำคัญ

๓. แผนพัฒนาภาค/แผนพัฒนากลุ่มจังหวัด/แผนพัฒนาจังหวัด

๓.๑ แผนพัฒนาภาค

แผนพัฒนาภาคตะวันออกเฉียงเหนือ พ.ศ. ๒๕๖๐ – ๒๕๖๕ (ฉบับทบทวน)

แนวคิดและทิศทางการพัฒนา

ภาคตะวันออกเฉียงเหนือมีปัญหาพื้นฐานด้านการขาดแคลนน้ำ ดินคุณภาพต่ำ ประสบ อุทกภัย และภัยแล้งซ้ำซาก คนมีปัญหาทั้งในด้านความยากจน และมีปัญหาภาวะทุพโภชนาการ แต่มีความ พร้อม ด้านสถาบันการศึกษา และสถาบันวิจัย ดังนั้น การพัฒนาเศรษฐกิจและสังคมภาคตะวันออกเฉียงเหนือ ไปสู่ความ “มั่นคง มั่งคั่ง ยั่งยืน” จำเป็นจะต้องแก้ไขปัญหาพื้นฐานควบคู่ไปกับการพัฒนาการวิจัยเพื่อใช้ ความรู้ เทคโนโลยี นวัตกรรม และความคิดสร้างสรรค์ ในการเสริมสร้างความเข้มแข็งของเศรษฐกิจภายใน ภาคให้มีการเจริญเติบโตได้อย่างเต็มศักยภาพ พร้อมทั้งแสวงหาโอกาสการนำความรู้ เทคโนโลยีและ นวัตกรรมจากภายนอกมาช่วยขับเคลื่อน โดยการใช้ประโยชน์จากโครงการพัฒนาโครงสร้างพื้นฐานด้าน คมนาคมขนส่งขนาดใหญ่ที่เชื่อมโยงภาคตะวันออกเฉียงเหนือกับโครงข่ายระบบการคมนาคมขนส่งและพื้นที่ เศรษฐกิจหลักของประเทศ รวมทั้งการใช้ประโยชน์จากการเชื่อมโยงและข้อตกลงกับประเทศเพื่อนบ้านใน กลุ่มอนุภูมิภาคลุ่มแม่น้ำโขงที่กำลังมีการเจริญเติบโตอย่างรวดเร็วมาเสริมสร้างกิจกรรมการพัฒนาใหม่ ๆ ให้แก่ภาค เพื่อให้มีอัตราการเติบโตที่สูงเพียงพอต่อการลดความเหลื่อมล้ำกับพื้นที่ส่วนอื่น ๆ ของประเทศได้ ในระยะยาว

เป้าหมายเชิงยุทธศาสตร์ : พัฒนาอีสานสู่มิติใหม่ให้เป็น “ศูนย์กลางเศรษฐกิจของอนุภูมิภาคลุ่มแม่น้ำโขง”

วัตถุประสงค์

๑. เพื่อแก้ปัญหาปัจจัยพื้นฐานด้านน้ำและดิน ให้เอื้อต่อการประกอบอาชีพ การดำรงชีพและการพัฒนาเศรษฐกิจของภาค
๒. เพื่อดูแลช่วยเหลือคนจน ผู้ด้อยโอกาส และผู้สูงอายุ ให้มีคุณภาพชีวิตที่ดี พึ่งพาตนเอง พึ่งพาครอบครัว และพึ่งพากันในชุมชนได้
๓. เพื่อยกระดับการผลิตและการสร้างมูลค่าเพิ่มโดยใช้ความรู้ เทคโนโลยี และนวัตกรรม สนับสนุนให้การเติบโตทางเศรษฐกิจของภาคไม่ต่ำกว่าระดับประเทศ
๔. เพื่อเชื่อมโยงห่วงโซ่มูลค่าของระบบเศรษฐกิจภาคเข้ากับระบบเศรษฐกิจของประเทศ และภูมิภาคเอเชียตะวันออกเฉียงใต้
๕. เพื่อพัฒนาภาคตะวันออกเฉียงเหนือเป็นศูนย์กลางเศรษฐกิจของอนุภูมิภาคลุ่มแม่น้ำโขง และมีบทบาทสนับสนุนประเทศเป็นศูนย์กลางภูมิภาคเอเชียตะวันออกเฉียงใต้

เป้าหมาย

๑. อัตราการเจริญเติบโตทางเศรษฐกิจของภาคตะวันออกเฉียงเหนือขยายตัวเพิ่มขึ้น
๒. สัมประสิทธิ์ความไม่เสมอภาค (Gini Coefficient) ในการกระจายรายได้ภาคตะวันออกเฉียงเหนือลดลง

ยุทธศาสตร์การพัฒนา

๑. ยุทธศาสตร์ที่ ๑ บริหารจัดการน้ำให้เพียงพอต่อการพัฒนาเศรษฐกิจและคุณภาพชีวิตอย่างยั่งยืน

แนวทางการพัฒนา

๑) พัฒนาแหล่งน้ำเดิมและแหล่งน้ำธรรมชาติ เพื่อเพิ่มประสิทธิภาพการกักเก็บน้ำ โดยการปรับปรุงอ่างเก็บน้ำ หนอง ฝายและพื้นที่ชุ่มน้ำที่มีอยู่เดิม และพัฒนาแหล่งน้ำธรรมชาติให้สามารถเพิ่มปริมาณ การกักเก็บ รวมทั้งพัฒนา แหล่งน้ำใต้ดินตามความเหมาะสมของพื้นที่โดยไม่ให้เกิดผลกระทบจากดินเค็ม สร้างแหล่งกักเก็บ(แก้มลิง) อ่างเก็บน้ำ ฝาย และแหล่งน้ำขนาดเล็กในพื้นที่ที่เหมาะสมในพื้นที่การเกษตร

๒) พัฒนาแหล่งน้ำใหม่ในพื้นที่ลุ่มน้ำโขง ชี มูล โดยศึกษา สำรวจ และจัดหาพื้นที่ เพื่อพัฒนา แหล่งน้ำ ตลอดจน การผันน้ำระหว่างลุ่มน้ำ แม่น้ำในภาคและระหว่างภาค

๓) พัฒนาระบบส่งและกระจายน้ำ เช่น ระบบสูบน้ำ อาคารบังคับน้ำ คลองส่งน้ำ เป็นต้น

๔) บริหารจัดการน้ำแบบบูรณาการเชิงลุ่มน้ำทั้งระบบ โดยดำเนินการในระดับลุ่มน้ำให้มี ความสมดุลระหว่าง การใช้น้ำทุกกิจกรรมกับปริมาณน้ำต้นทุน ส่งเสริมการมีส่วนร่วมของผู้เกี่ยวข้องทุกภาคส่วนและมีการจัดทำแผนบริหาร จัดการน้ำทั้งในระยะเร่งด่วนและระยะยาวเพื่อป้องกันความเสียหายจากอุทกภัย และภัยแล้ง

๒. ยุทธศาสตร์ที่ ๒ แก้ปัญหาความยากจนและพัฒนาคุณภาพชีวิตผู้มีรายได้น้อยเพื่อลด ความเหลื่อมล้ำ

ทางสังคม

แนวทางการพัฒนา

๑) พัฒนาอาชีพและรายได้ของผู้มีรายได้น้อย โดยสร้างโอกาสให้กลุ่มผู้มีรายได้น้อย มีที่ดิน ทำกินของตนเอง ส่งเสริมการมีอาชีพ สนับสนุนปัจจัยการผลิตและแหล่งเงินทุนในการประกอบอาชีพ ยกย่องฝีมือและอบรมให้ความรู้ เพื่อให้มีรายได้เสริมและเกิดความมั่นคงทางรายได้ ตามแนวทางอาชีพ โมเดล และหนองบัวลำภูโมเดล

๒) พัฒนาคุณภาพชีวิตและจิตสำนึกให้แก่วัยสูงอายุ ผู้พิการ และผู้ด้อยโอกาส โดยเพิ่ม สวัสดิการทางด้าน สังคมให้กับกลุ่มผู้พิการ ผู้ด้อยโอกาส และผู้สูงอายุ ส่งเสริมการมีส่วนร่วมของชุมชนใน การดูแลผู้พิการและผู้สูงอายุ และ สนับสนุนการออมเพื่อสร้างความมั่นคงทางรายได้ และพึ่งพาตนเองได้ใน บั้นปลายชีวิต ยกย่องสถานพยาบาลชุมชนใน พื้นที่ห่างไกลให้ได้มาตรฐาน และใช้ประโยชน์จากระบบสื่อสาร ทางอินเทอร์เน็ตเชื่อมโยงโรงพยาบาลขนาดใหญ่ให้ สามารถดูแลผู้ป่วยและผู้สูงอายุ

๓) พัฒนาความรู้ ทักษะอาชีพ และการเรียนรู้ตลอดชีวิต โดยกระจายการบริการด้าน การศึกษาที่มีคุณภาพให้มีความเท่าเทียมระหว่างพื้นที่ เพื่อพัฒนาทักษะให้สามารถประกอบอาชีพและมี รายได้ ตามศักยภาพของแต่ละบุคคล ปรับปรุงแหล่งเรียนรู้ในชุมชนและส่งเสริมให้มีระบบการจัดการความรู้ ภูมิปัญญาท้องถิ่น ส่งเสริมให้สถาบันทางสังคม บูรณาการร่วมกันระหว่าง “ครอบครัว ชุมชน ศาสนา การศึกษา สื่อ และภาคเอกชน” ในการหล่อหลอม ปลูกฝังค่านิยม วัฒนธรรมให้คนไทยดำเนินชีวิตที่ยึดมั่น ในคุณธรรม จริยธรรม มีวินัย มีจิตสาธารณะ จิตอาสา และมีความรับผิดชอบต่อ ส่วนรวม

๔) พัฒนาระบบการป้องกันและควบคุมโรคเฉพาะถิ่น แก้ปัญหาโรคพยาธิใบไม้ตับ ในพื้นที่เสี่ยง อาทิ จังหวัด ขอนแก่น สกลนคร ร้อยเอ็ด หนองบัวลำภู กาฬสินธุ์ อ่างนาจเจริญ มหาสารคาม อุดรธานี นครพนม และยโสธร โดย ส่งเสริมการเรียนรู้ในการป้องกันโรคพยาธิใบไม้ตับให้แก่ประชาชน ทั้งในชุมชน และเยาวชนในสถานศึกษา ปรับเปลี่ยน พฤติกรรมและค่านิยมในการบริโภคอาหารปรุงสุกจาก ปลา น้ำจืดมี เกล็ด กำจัดสิ่งปฏิกูลจากชุมชนบริเวณรอบแหล่งน้ำ อย่างถูกหลักสุขาภิบาล สร้างเครือข่ายโรงพยาบาลใน การคัดกรอง เฝ้าระวัง วินิจฉัยและรักษาโรคพยาธิใบไม้ตับและ ผู้ป่วยมะเร็งท่อน้ำดี พร้อมทั้งพัฒนาระบบคัด กรองกลุ่มเสี่ยงและระบบฐานข้อมูลเพื่อติดตามการทำงาน

๕) พัฒนาโภชนาการแม่และเด็ก โดยส่งเสริมการบริโภคไอโอดีนและให้ความรู้แก่ พ่อแม่ หรือผู้ดูแลเด็กในด้านโภชนาการที่เหมาะสม ตั้งแต่เริ่มตั้งครรภ์ และวิธีการเลี้ยงดูเด็กที่เหมาะสม เพื่อกระตุ้นการพัฒนาเด็กในช่วง ๐-๓ ปีแรก และยกระดับศูนย์พัฒนาเด็กเล็กในชุมชนและพื้นที่ห่างไกลให้ได้มาตรฐาน เพื่อเสริมสร้างศักยภาพเด็กก่อนวัยเรียน ให้มีพัฒนาการความพร้อมทั้งทักษะสมอง ร่างกาย และสังคม

๖) อำนวยความยุติธรรม ลดความเหลื่อมล้ำ โดยยกระดับการให้ความช่วยเหลือ ผู้มีรายได้น้อย และผู้ด้อยโอกาส ด้านกฎหมายและคดีความ บูรณาการการทำงานร่วมกันระหว่างหน่วยงานภาครัฐและเครือข่ายภาคประชาชนในการแก้ไขข้อพิพาทในชุมชนโดยสันติวิธี และสร้างการรับรู้กฎหมายเพื่อสร้างภูมิคุ้มกันในการปกป้องตนเองไม่ให้ตกเป็นเหยื่อ

๓. ยุทธศาสตร์ที่ ๓ สร้างความเข้มแข็ง ของฐานเศรษฐกิจภายในควบคู่กับการแก้ปัญหา ทรัพยากรธรรมชาติและสิ่งแวดล้อม

แนวทางการพัฒนา

๑) พัฒนาอาชีพและรายได้ของเกษตรกร โดยสร้างความมั่นคงของเกษตรกรรายย่อย โดย ยึดหลักปรัชญาของเศรษฐกิจพอเพียง เกษตรทฤษฎีใหม่ เกษตรทางเลือก เกษตรกรรมยั่งยืน เกษตรแปลง ใหญ่ เกษตรอัตลักษณ์พื้นถิ่น เกษตรปลอดภัย เกษตรชีวภาพ เกษตรแปรรูป เกษตรอัจฉริยะ และระบบ นิเวศการพัฒนาการเกษตร สนับสนุนการรวมกลุ่มเกษตรกร พัฒนาความเข้มแข็งขององค์กรและสถาบัน เกษตรกร พัฒนาเครือข่ายวิสาหกิจชุมชนหรือสหกรณ์ การเกษตร พัฒนาเกษตรกรรุ่นใหม่ให้เป็นมืออาชีพ สนับสนุน การเข้าถึงแหล่งเงินทุนที่เป็นธรรม

๒) พัฒนาพื้นที่ทุ่งกุลาร้องไห้ให้เป็นแหล่งผลิตข้าวหอมมะลิคุณภาพสูง ในพื้นที่จังหวัด ยโสธร สุรินทร์ ร้อยเอ็ด มหาสารคาม และศรีสะเกษ รวมทั้งพื้นที่ที่มีศักยภาพอื่น ๆ โดยปรับกระบวนการ ผลิต ให้อยู่ภายใต้มาตรฐานเกษตรปลอดภัย พัฒนาห่วงโซ่เกษตรอินทรีย์ให้ครอบคลุมทุกขั้นตอนการผลิต พร้อมทั้งขยายพื้นที่เกษตรอินทรีย์ โดยส่งเสริมการผลิตและแปรรูปโดยใช้นวัตกรรม การยกระดับราคา สินค้าเกษตรอินทรีย์ให้แตกต่างจากสินค้าเกษตรที่ใช้สารเคมี และการพัฒนาระบบการรับรองมาตรฐาน เกษตรอินทรีย์ การส่งเสริมกระบวนการตรวจรับรองแบบมีส่วนร่วมในการตรวจสอบกันเองของสมาชิกกลุ่ม ผู้ผลิตและชุมชน รวมทั้งการจัดทำโซนนิ่งระบบเกษตรอินทรีย์อย่างเป็นรูปธรรม โดยนำร่องในพื้นที่ที่มีความ พร้อมและเหมาะสม และเชื่อมโยงไปสู่การท่องเที่ยวเชิงเกษตรหรือการท่องเที่ยววิถีไทยเพื่อขยายฐานรายได้ พร้อมทั้งจัดทำฐานข้อมูลเกษตรอินทรีย์ เพื่อเป็นข้อมูลในการวางแผนการผลิตที่เหมาะสม สนับสนุนการวิจัยและพัฒนานวัตกรรมใหม่ๆ ให้ตอบสนองตลาดสินค้าเพื่อสุขภาพและการส่งออก จัดตั้งกองทุนเกษตร อินทรีย์ ตลอดจนมาตรการส่งเสริมตลาดสีเขียวในชุมชนและท้องถิ่น ส่งเสริมเกษตรกรและกลุ่มเกษตรกร จำหน่ายสินค้าผ่านช่องทางพาณิชย์อิเล็กทรอนิกส์ (E-Commerce) ทั้งภายในประเทศและต่างประเทศ

๓) ส่งเสริมการปรับเปลี่ยนไปสู่สินค้าเกษตรชนิดใหม่ตามศักยภาพของพื้นที่ (Zoning) และ ความต้องการตลาด โดยส่งเสริมการปลูกพืชผัก ผลไม้ และไม้ดอก ในพื้นที่จังหวัดเลย หนองคาย บึงกาฬ นครพนม ศรีสะเกษ และอุบลราชธานี โดยสนับสนุนการปรับปรุงพัฒนาพันธุ์ การตรวจรับรองมาตรฐานสินค้าเกษตร การประชาสัมพันธ์และการจัดตั้งตลาดกลาง รวมทั้งส่งเสริมการปลูกพืชสมุนไพรสำคัญที่เป็น สารตั้งต้นในการแปรรูปผลิตสินค้า ในพื้นที่จังหวัดสกลนคร มหาสารคาม เลย อ่างนาจเจริญ และอุบลราชธานี ให้มีปริมาณมากพอและมีคุณภาพตามระบบมาตรฐานการเกษตรตามความต้องการของตลาดทั้งในและ ต่างประเทศ และจัดทำฐานข้อมูลพื้นที่ปลูกพืชสมุนไพรเพื่อการบริหารจัดการ และส่งเสริมการเลี้ยงโคนม คุณภาพสูงในพื้นที่จังหวัดสกลนคร มุกดาหาร นครพนม นครราชสีมา สุรินทร์ ชัยภูมิ บุรีรัมย์ และอุบลราชธานี และโคนม ในพื้นที่จังหวัดนครราชสีมา ขอนแก่น โดยสนับสนุนการปรับปรุงพันธุ์ ส่งเสริมการปลูกแปลงหญ้า และปรับปรุงคุณภาพอาหารสัตว์ พัฒนาเทคโนโลยีการเลี้ยงและทักษะเกษตรกร รวมทั้งการจัดระบบมาตรฐานโรงฆ่าสัตว์ให้ได้มาตรฐานอุตสาหกรรม (GMP) และเพิ่มช่องทางการจำหน่ายและขยายตลาดไปสู่ อาเซียน

๔) ส่งเสริมและพัฒนาเศรษฐกิจฐานชีวภาพ (Bio Economy) ให้เป็นฐานรายได้ใหม่ที่สำคัญ ของภาค โดยมุ่งลงทุนสร้างเศรษฐกิจบนฐานของการวิจัยและนวัตกรรมระดับสูง ในลักษณะสหวิทยาการ ที่ใช้ทรัพยากรฐานชีวภาพ (พืช สัตว์ จุลินทรีย์) รวมถึงวัสดุเหลือทิ้งทางการเกษตร ของเสียและน้ำเสียจาก โรงงานอุตสาหกรรม ฟาร์มปศุสัตว์ และชุมชน พัฒนาต่อยอดเป็นผลิตภัณฑ์ชีวภาพที่มีมูลค่าสูง ก่อให้เกิด ความก้าวหน้าและนวัตกรรมในมิติใหม่ๆ ที่ส่งผลต่อการปฏิรูปภาคเกษตร อาหาร สาธารณสุขและการแพทย์ พลังงาน อุตสาหกรรมเคมี และภาคสังคม โดยพัฒนาให้นครราชสีมา ขอนแก่น อุบลราชธานี และสกลนคร เป็นศูนย์กลางอุตสาหกรรมเกษตรแปรรูปและอาหารแบบครบวงจร ส่งเสริมการแปรรูปสมุนไพรในพื้นที่ จังหวัดสกลนคร มหาสารคาม สุรินทร์ อำนาจเจริญ และอุดรธานี โดยพัฒนาเทคโนโลยีการผลิตให้ได้ มาตรฐาน GMP พัฒนาระบบรับรองผลิตภัณฑ์สมุนไพรและสร้างแบรนด์เพื่อเพิ่มขีดความสามารถในการ แข่งขัน และส่งออก ส่งเสริมอุตสาหกรรมใหม่และธุรกิจแนวใหม่ในพื้นที่กลุ่มจังหวัดภาคตะวันออกเฉียงเหนือ ตอนกลาง กลุ่มจังหวัดภาคตะวันออกเฉียงเหนือตอนล่าง ๑ และตอนล่าง ๒ ด้วยการพัฒนาต่อยอดจาก วัสดุดิบและของเหลือทิ้งทางการเกษตร/อุตสาหกรรม และฐานความหลากหลายทางชีวภาพไปสู่ผลิตภัณฑ์ มูลค่าสูง เช่น ชีวเภสัชภัณฑ์ อาหาร อาหารสัตว์ในอนาคต โปรตีนทางเลือก ผลิตภัณฑ์อินทรีย์ พลาสติก ชีวภาพ (bio-plastic) สารสกัดจากพืชมูลค่าสูง เอนไซม์หรืออาหารเสริมสุขภาพจากจุลินทรีย์ เป็นต้น รวมทั้งสร้างความมั่นคงทางพลังงานระดับชุมชน จากการนำ วัสดุดิบในชุมชน ของเหลือทิ้งทางการเกษตร ขยะครัวเรือน มาผลิตเป็นพลังงานเพื่อใช้ภายในครัวเรือนหรือชุมชน และ ส่งเสริมการใช้พลังงานหมุนเวียน ในระดับชุมชน

๕) ส่งเสริมและสนับสนุนธุรกิจ SMEs ธุรกิจ Startup และวิสาหกิจชุมชน ผลិតสินค้าอุปโภคบริโภค ในพื้นที่ เชื่อมโยงระเบียงเศรษฐกิจแนวตะวันออก-ตะวันตก ได้แก่ จังหวัดชัยภูมิ ขอนแก่น กาฬสินธุ์ ร้อยเอ็ด มุกดาหาร เพื่อการส่งออกสู่ประเทศเพื่อนบ้าน โดยเน้นอุตสาหกรรมสีเขียวและการใช้วัสดุดิบในพื้นที่ พัฒนา ผู้ประกอบการ รวมทั้ง สนับสนุนความรู้ด้านกฎ ระเบียบที่เกี่ยวข้อง ส่งเสริมการเข้าถึงแหล่งเงินทุนที่ เป็นธรรม การพัฒนาช่องทางการตลาดใน ต้นทุนที่ต่ำโดยใช้เทคโนโลยีสารสนเทศ เช่น E-Commer

๖) ยกระดับมาตรฐานสินค้ากลุ่มผ้าไหม ผ้าฝ้าย ผ้าย้อมคราม และส่งเสริมพื้นที่ที่มี ศักยภาพให้ก้าวไปสู่การ เป็นศูนย์กลางแฟชั่นในระดับภูมิภาค อาทิ กาฬสินธุ์ ขอนแก่น ชัยภูมิ นครราชสีมา สุรินทร์ และสกลนคร เป็นต้น โดยส่งเสริมการพัฒนาคุณภาพสินค้า การออกแบบ และตราสัญลักษณ์ พัฒนาเทคโนโลยีและงานศึกษาวิจัยสร้าง นวัตกรรมเพิ่มมูลค่า พร้อมทั้งพัฒนาและยกระดับผลิตภัณฑ์ชุมชน อื่นๆ ยกระดับผู้ประกอบการและนักออกแบบรุ่นใหม่ ให้มีทักษะ มีความรู้ความสามารถทั้งการออกแบบและ การจัดการ เพื่อให้สินค้ามีความหลากหลายและทันสมัย สร้าง ความเชื่อมโยงระหว่างวิสาหกิจชุมชนและ วิสาหกิจขนาดกลางและขนาดย่อมกับภาคอุตสาหกรรม และส่งเสริมการจับคู่ ธุรกิจเพื่อสร้างโอกาสทางธุรกิจ

๗) พัฒนาเมืองศูนย์กลางจังหวัดเป็นเมืองนำอยู่ โดยจัดระบบสาธารณูปโภคสาธารณูปการ ที่มีคุณภาพและให้ เพียงพอต่อความต้องการของประชาชนและกิจกรรมเศรษฐกิจในเมือง จัดระบบบริการ สังคมที่ได้มาตรฐาน ที่อยู่อาศัย ของผู้มีรายได้น้อยให้ความสำคัญต่อการผังเมือง การเพิ่มพื้นที่สีเขียว ความสะอาด และดูแลความปลอดภัยของประชาชน และรักษาความสมดุลของระบบนิเวศ มุ่งเน้น การเพิ่ม ประสิทธิภาพการใช้พลังงาน และสนับสนุนพลังงานสะอาด

๘) อนุรักษ์และส่งเสริมการฟื้นฟูทรัพยากรป่าไม้ให้คงความอุดมสมบูรณ์และรักษาความ หลากหลายทางชีวภาพ ของพื้นที่ต้นน้ำและป่าธรรมชาติที่สำคัญ ในพื้นที่จังหวัดเลย อุดรธานี สกลนคร ชัยภูมิ นครราชสีมา บุรีรัมย์ สุรินทร์ และ ศรีสะเกษ โดยกำหนดและทำเครื่องหมายแนวเขตพื้นที่ป่าอนุรักษ์และ พื้นที่ป่านอกเขตอนุรักษ์ให้ชัดเจน ส่งเสริม ประชาชนมีส่วนร่วมในการฟื้นฟู ปลูกป่า และป้องกันการบุกรุก เพื่อ รักษาพื้นที่ป่าต้นน้ำและป้องกันการชะล้างพังทลาย ของดินรวมถึงการอนุรักษ์พื้นที่ชุ่มน้ำ

๔) ส่งเสริมและสนับสนุนการศึกษาวิจัยเพื่อพัฒนาความรู้ เทคโนโลยี นวัตกรรมและ ความคิดสร้างสรรค์ ในการพัฒนาภาค โดยใช้ประโยชน์จากสถาบันการศึกษา หน่วยงานด้านการวิจัยพัฒนา ที่กระจายตัวอยู่ในพื้นที่ สร้างความเชื่อมโยงสถาบันการศึกษา และภาคเอกชนเพื่อพัฒนาเครือข่ายของ อุตสาหกรรมในลักษณะ คลัสเตอร์ สนับสนุนสถาบันการศึกษาหรือสถาบันวิจัย ให้มีความพร้อมด้านโครงสร้าง พื้นฐานและบุคลากรด้านวิทยาศาสตร์ เทคโนโลยี และนวัตกรรม ส่งเสริมและสนับสนุนการวิจัยในขั้นประยุกต์ และทดลองเพิ่มขึ้น ทั้งการจัดทำผลิตภัณฑ์ต้นแบบ การทำวิจัยตลาด การทดสอบผลิตภัณฑ์ และโรงงานนำร่อง เพื่อให้สามารถแปลงงานวิจัยไปสู่การใช้ประโยชน์ในเชิงพาณิชย์ได้อย่างเป็นรูปธรรมมากขึ้น

๔. ยุทธศาสตร์ที่ ๔ พัฒนาการท่องเที่ยวเชิงบูรณาการ แนวทางการพัฒนา

๑) พัฒนาและส่งเสริมการท่องเที่ยวเชิงประเพณีวัฒนธรรมในทุกพื้นที่ โดยส่งเสริมชุมชน ในการสร้างสรรค์กิจกรรมหรือเทศกาลประจำถิ่นในแต่ละเดือนในพื้นที่ต่าง ๆ โฆษณาประชาสัมพันธ์แก่ นักท่องเที่ยวทั้งชาวไทยและต่างประเทศ เพื่อสร้างการรับรู้สินค้า บริการ แหล่งท่องเที่ยวที่สะท้อนอัตลักษณ์ ของชุมชน และเมืองเก่า ได้แก่ เมืองเก่าบุรีรัมย์ เมืองเก่าพิมาย เมืองเก่าสุรินทร์ เมืองเก่านครราชสีมา และเมืองเก่าสกลนคร พัฒนาแบรนด์และสื่อสารความแตกต่างของชุมชนต่าง ๆ ในรูปแบบการเล่าเรื่อง (Storytelling) ส่งเสริมการขายแพ็คเกจการท่องเที่ยวเพื่อกระตุ้นการท่องเที่ยวนอกฤดูกาล ส่งเสริม การตลาดแบบมีเป้าหมายเฉพาะกลุ่ม เช่น กลุ่มผู้สูงอายุ กลุ่มนักเรียนนักศึกษา กลุ่มผู้ปฏิบัติธรรม กลุ่ม สุภาพสตรี เป็นต้น

๒) พัฒนาและส่งเสริมการท่องเที่ยวอารยธรรมอีสานใต้ในพื้นที่จังหวัดนครราชสีมา บุรีรัมย์ สุรินทร์ ศรีสะเกษ และอุบลราชธานี โดยบูรณาการจัดการแผนท่องเที่ยวในแต่ละจังหวัดที่ดึงดูดเด่นหรืออัตลักษณ์ ของแต่ละพื้นที่มาสร้างเส้นทางท่องเที่ยวเชื่อมโยงแหล่งท่องเที่ยวในเขตอารยธรรมอีสานใต้ และเชื่อมโยงสู่ ประเทศลาว กัมพูชา และเวียดนาม เพื่อเพิ่มระยะเวลาพำนักและค่าใช้จ่ายเฉลี่ยต่อหัวของกลุ่มนักท่องเที่ยว คุณภาพทั้งชาวไทยและต่างประเทศ พัฒนาสินค้าและบริการที่มีจุดเด่นหรืออัตลักษณ์ที่สร้างจากทุนทาง วัฒนธรรม เพื่อให้เกิดความจดจำและสร้างความโดดเด่น ลอกเลียนได้ยาก พัฒนาบุคลากรและผู้ประกอบการ การท่องเที่ยวให้เป็นมืออาชีพ รักษามาตรฐานการให้บริการ จัดทำแผนที่ท่องเที่ยวให้ท่องเที่ยวได้ตลอดทั้งปี พัฒนาระบบโลจิสติกส์ขนถ่ายนักท่องเที่ยวอย่างเป็นระบบไปสู่แหล่งท่องเที่ยว ดูแลความปลอดภัยและ สุขลักษณะให้นักท่องเที่ยว

๓) พัฒนาและส่งเสริมการท่องเที่ยววิถีชีวิตลุ่มน้ำโขง ในพื้นที่จังหวัดเลย หนองคาย บึงกาฬ นครพนม มุกดาหาร อ่างนาจเจริญ อุบลราชธานี และสกลนคร และพัฒนาเส้นทางเชื่อมโยงแหล่งท่องเที่ยว กับประเทศเพื่อนบ้าน อาทิ สี่เหลี่ยมวัฒนธรรมล้านช้าง เลย-อุตรธานี-หนองบัวลำภู-หนองคาย-สปป.ลาว โดยพัฒนาแหล่งท่องเที่ยว สินค้าและบริการ ให้สอดคล้องกับกระแสความนิยมการท่องเที่ยวเชิงวัฒนธรรม ของสองฝั่งโขง พัฒนากิจกรรมการท่องเที่ยวที่มีความหลากหลาย อาทิ การท่องเที่ยว/พักผ่อน ชมทัศนียภาพ และวิถีชีวิตลุ่มแม่น้ำโขง (Leisure/Lifestyle) การท่องเที่ยวด้วยจักรยานและการเดินทางแบบคาราวาน (Cycling/Caravan Tours) การท่องเที่ยวเชิงมหกรรม (Festivals/Events) เป็นต้น พัฒนาถนนเชื่อมโยง ระหว่างแหล่งท่องเที่ยว พัฒนาท่าเรือและการท่องเที่ยวทางน้ำให้ได้มาตรฐานความปลอดภัย ส่งเสริมการ บริหารจัดการที่เกิดจากชุมชนเพื่อสร้างงานและรายได้ เน้นพัฒนาผู้ประกอบการด้านการจัดการและทักษะ ทางภาษาเพื่อรองรับนักท่องเที่ยวต่างชาติที่เพิ่มขึ้น

๔) พัฒนาและส่งเสริมการท่องเที่ยวยุคก่อนประวัติศาสตร์ ในจังหวัดขอนแก่น ภาพลัทธิ อุดรธานี หนองบัวลำภู และชัยภูมิ โดยพัฒนาแหล่งท่องเที่ยวและพิพิธภัณฑสถานให้เป็นแหล่งเรียนรู้เชิงสร้างสรรค์และมีชีวิต ออกแบบการจัดแสดงจัดนิทรรศการ มัลติมีเดีย หรือกิจกรรมต่าง ๆ ให้ผู้ชมมีส่วนร่วมมีความสนุกสนานรื่นรมย์เสมอ (play and learn) ทั้งภาษาไทยและต่างประเทศเพื่อขยายฐานนักท่องเที่ยวที่สนใจศึกษาวิวัฒนาการของภาคตั้งแต่ยุคก่อนประวัติศาสตร์จนถึงปัจจุบัน ปลุกฝังให้เด็กเข้าพิพิธภัณฑสถาน กิจกรรมทัศนศึกษาของโรงเรียนและนันทนาการของครอบครัว พัฒนาสินค้า/บริการ/ของที่ระลึก ปรับปรุง สิ่งอำนวยความสะดวกในแหล่งท่องเที่ยวให้ได้มาตรฐาน โฆษณาประชาสัมพันธ์อย่างต่อเนื่อง พัฒนาระบบขนส่งสาธารณะเข้าสู่แหล่งท่องเที่ยวเพื่อให้เข้าถึงได้ง่ายและกลับมาได้บ่อยครั้ง

๕) พัฒนาและส่งเสริมการท่องเที่ยวเชิงกีฬาในพื้นที่จังหวัดบุรีรัมย์ ศรีสะเกษ นครราชสีมา โดยส่งเสริมและสนับสนุนอุตสาหกรรมกีฬาให้ครอบคลุมทุกมิติ เพื่อสร้างมูลค่าเพิ่มทั้งจากการกีฬาและ ธุรกิจที่เกี่ยวข้อง อาทิ ธุรกิจการแข่งขันต่าง ๆ การผลิตอุปกรณ์/ชุดกีฬา/ของที่ระลึก สนามแข่งขัน อาหาร เสริมและเครื่องดื่ม โรงแรม ร้านอาหาร การเดินทางและขนส่ง ประกันภัย สถาบันพัฒนากีฬาอาชีพ ทุก ระดับ เป็นต้น ส่งเสริมการศึกษาในด้านเวชศาสตร์การกีฬา วิทยาศาสตร์การกีฬา และการบริหารจัดการ ธุรกิจกีฬา เพื่อผลิตบุคลากรรองรับการขยายตัวของอุตสาหกรรมกีฬา สนับสนุนการจัดมหกรรมกีฬานานาชาติ รวมทั้งส่งเสริมกิจกรรมทางการตลาดและการประชาสัมพันธ์เพื่อสร้างการรับรู้ให้กับนักท่องเที่ยว

๖) พัฒนาและส่งเสริมการท่องเที่ยวธรรมชาติในจังหวัดชัยภูมิ เลย นครราชสีมา อุบลราชธานี โดยส่งเสริมการท่องเที่ยวที่คำนึงถึงขีดความสามารถในการรองรับของระบบนิเวศเพื่อให้เกิด ความสมดุลและยั่งยืน มุ่งเน้นนักท่องเที่ยวคุณภาพเพื่อให้สอดคล้องกับกิจกรรมการท่องเที่ยวที่มุ่งเน้นให้เกิด ความคุ้มค่าต่อประสบการณ์มากกว่าการท่องเที่ยวที่คุ้มค่าเงิน สนับสนุนให้คนไทยเดินทางมาท่องเที่ยวในพื้นที่มากขึ้น รวมทั้งให้ความรู้นักท่องเที่ยวในการอนุรักษ์ทรัพยากรธรรมชาติ

๗) พัฒนาแหล่งท่องเที่ยวและสิ่งอำนวยความสะดวกให้ได้มาตรฐาน ดูแล ความปลอดภัย ให้นักท่องเที่ยว ประชาสัมพันธ์การท่องเที่ยว และพัฒนาเส้นทางการท่องเที่ยวที่เชื่อมโยง ในลักษณะ เครือข่ายเพื่อกระจายนักท่องเที่ยวจากเมืองหลักไปสู่ชุมชนและท้องถิ่น เชื่อมโยงกิจกรรม การท่องเที่ยว ระหว่างภาคเอกชน กับชุมชนและท้องถิ่น ทั้งในประเทศและกับประเทศเพื่อนบ้าน ที่สอดคล้องกับความ ต้องการของนักท่องเที่ยว รวมทั้งพัฒนาทักษะฝีมือบุคลากรในภาคบริการและการท่องเที่ยว จัดฝึกอบรม มัคคุเทศก์ด้านภาษาต่างประเทศ นอกจากนั้นพัฒนาสินค้า OTOP สินค้าวิสาหกิจชุมชน ของที่ระลึก ร้านอาหาร ที่พักให้มีคุณภาพดี ส่งเสริมการท่องเที่ยวเฉพาะกลุ่มตามความสนใจของนักท่องเที่ยว รวมถึง ระบบการจัดการสิ่งแวดล้อมในแหล่งท่องเที่ยว

๕. ยุทธศาสตร์ที่ ๕ ใช้โอกาสจากการพัฒนาโครงข่ายคมนาคมขนส่งที่เชื่อมโยงพื้นที่ เศรษฐกิจหลักภาคกลางและพื้นที่ระเบียงเศรษฐกิจภาคตะวันออก (EEC) เพื่อพัฒนาเมือง และพื้นที่เศรษฐกิจ ใหม่ ๆ ของภาค แนวทางการพัฒนา

๑) เร่งพัฒนาโครงสร้างพื้นฐานขนาดใหญ่ที่เชื่อมโยงภาคกับพื้นที่เศรษฐกิจหลัก ภาคกลาง และพื้นที่ระเบียงเศรษฐกิจภาคตะวันออก (EEC) ให้แล้วเสร็จตามแผนแม่บทภายใต้ยุทธศาสตร์ชาติ อาทิ แผนการพัฒนารถไฟความเร็วสูง ช่วงนครราชสีมา-หนองคาย การพัฒนาโครงข่ายรถไฟทางคู่ ช่วงขอนแก่น- หนองคาย ช่วงจิระ-อุบลราชธานี และโครงการทางหลวงพิเศษระหว่างเมืองและทางพิเศษ ช่วงระยอง เศรษฐกิจ EWEC ด้านตะวันออก

๒) เร่งพัฒนาโครงข่ายระบบการคมนาคมขนส่งภายในภาคให้เป็นระบบที่สมบูรณ์ อาทิ การพัฒนารถไฟสายใหม่ (บ้านไผ่-นครพนม) โครงการพัฒนาท่าอากาศยาน ให้สามารถรองรับปริมาณความ ต้องการเดินทางและขนส่งสินค้าทางอากาศที่เพิ่มขึ้น (อุดรธานี อุบลราชธานี บุรีรัมย์ ร้อยเอ็ด นครราชสีมา ขอนแก่น เลย และสกลนคร) และขยายถนน ๔ ช่องจราจรเพื่อเพิ่มประสิทธิภาพทางหลวง

๓) พัฒนาเมืองขอนแก่นให้เป็นเมืองศูนย์กลางเศรษฐกิจ การค้า การลงทุน การบริการ สุขภาพและศูนย์กลางการศึกษา โดยจัดทำแผนแม่บทพื้นที่ศูนย์กลางความเจริญ เช่น เขตอุตสาหกรรมเชิง นิเวศ เขตนวัตกรรม พื้นที่อนุรักษ์มรดกทางวัฒนธรรม และพื้นที่เปิดโล่ง เป็นต้น พัฒนาและปรับปรุงโครงสร้าง พื้นฐาน เชื่อมโยงกับระบบโครงสร้างพื้นฐานหลักที่เชื่อมโยงระหว่างภาค เร่งรัดพัฒนาระบบขนส่งรางเบา เมืองขอนแก่น พร้อมทั้งส่งเสริมระบบขนส่งสาธารณะในเมืองให้เชื่อมโยงระหว่างเมืองและระบบขนส่งอื่น

๔) พัฒนาพื้นที่รอบสถานีขนส่งระบบรางในเมืองที่มีศักยภาพที่สำคัญ อาทิ เมืองขอนแก่น เมืองนครราชสีมา และเมืองอุบลราชธานี โดยพัฒนาพื้นที่ในรูปแบบเมืองกระชับ ให้มีการใช้ประโยชน์ที่ดิน แบบผสมผสานทั้งการทำงาน การอยู่อาศัย และการนันทนาการล้อมรอบสถานีขนส่ง และพัฒนาพื้นที่ บริเวณเมืองชายแดนที่มีศักยภาพ รวมทั้งบริเวณใกล้พื้นที่เขตเศรษฐกิจพิเศษชายแดน อาทิ นครพนม หนองคาย มุกดาหาร ให้มีความพร้อมสำหรับรองรับกิจกรรมทางเศรษฐกิจและสังคมที่เชื่อมโยงกับประเทศ เพื่อนบ้าน และเป็นศูนย์กลางความเจริญในการกระจายความเจริญไปยังพื้นที่โดยรอบ

๕) พัฒนาอุตสาหกรรมต่อเนื่องจากการพัฒนาระบบคมนาคม โดยพัฒนาและยกระดับ ความเชี่ยวชาญของผู้ประกอบการอุตสาหกรรมซ่อมบำรุงและผลิตชิ้นส่วนอากาศยานและระบบราง ที่ได้ มาตรฐาน และเป็นที่ยอมรับในระดับสากล พัฒนากำลังแรงงานและนวัตกรรมเพื่อเตรียมพร้อมรองรับ การ พัฒนาอุตสาหกรรมการบินในจังหวัดนครพนม อุตสาหกรรมระบบรางในจังหวัดขอนแก่น และพัฒนาสถานี ขนส่งสินค้าในจังหวัดขอนแก่น นครราชสีมา และอุดรธานี

๖. ยุทธศาสตร์ที่ ๖ พัฒนาความร่วมมือและใช้ประโยชน์จากข้อตกลงกับประเทศ เพื่อน บ้านในการสร้างความเข้มแข็งทางเศรษฐกิจตามแนวชายแดนและแนวระเบียงเศรษฐกิจ

แนวทางการพัฒนา

๑) พัฒนาด่านชายแดน โดยพัฒนาโครงสร้างพื้นฐานบริเวณด่านศุลกากรให้เพียงพอ สนับสนุนการจัดการด่านพรมแดนแบบเบ็ดเสร็จ CIQ (Customs/Immigration/Quarantine) ให้ได้ มาตรฐานสากล เร่งเชื่อมต่อระบบสารสนเทศภายในและระหว่างหน่วยงานเพื่อสามารถให้บริการ ณ จุดเดียว (National Single Window) เพิ่มอัตรากำลังเจ้าหน้าที่ให้เพียงพอ พัฒนาสิ่งอำนวยความสะดวกบริเวณจุด ผ่อนปรนการค้าชายแดนที่มีศักยภาพ

๒) พัฒนาโครงสร้างพื้นฐานเชื่อมโยงชายแดน โดยเร่งก่อสร้างสะพานมิตรภาพไทย-ลาว แห่งที่ ๕ (บึงกาฬ-ปากซัน) พัฒนาเส้นทางใหม่เชื่อมโยงบึงกาฬ-อุดรธานี และรถไฟความเร็วสูง เพื่อเชื่อมโยง โครงข่ายเส้นทางคมนาคมระหว่างไทยลาว เวียดนาม และจีน ให้มีความสะดวก ประหยัดเวลาและ ค่าใช้จ่าย ในการเดินทาง

๓) พัฒนาพื้นที่เขตพัฒนาเศรษฐกิจพิเศษชายแดน มุกดาหาร นครพนม และหนองคาย เพื่อเสริมสร้างศักยภาพในการลงทุนและสร้างความร่วมมือกับประเทศเพื่อนบ้านในการพัฒนาเศรษฐกิจ ชายแดน พร้อมทั้งเร่งรัดการดำเนินงานโครงการและมาตรการสำคัญในเขตเศรษฐกิจพิเศษ ให้มีความพร้อม ด้านโครงสร้างพื้นฐาน และบริการ CIQ ที่ได้มาตรฐานสากล

**๓.๒ แผนพัฒนากลุ่มจังหวัดแผนพัฒนากลุ่มจังหวัดภาคตะวันออกเฉียงเหนือตอนล่าง ๑ (นครราชสีมา ขย
ภูมิ บุรีรัมย์ สุรินทร์) ระยะ ๕ ปี พ.ศ. ๒๕๖๑ - ๒๕๖๕ ฉบับทบทวนปี พ.ศ.๒๕๖๔**

กลุ่มจังหวัดภาคตะวันออกเฉียงเหนือตอนล่าง ๑ ได้ดำเนินการทบทวนแผนพัฒนากลุ่มจังหวัดภาคตะวันออกเฉียงเหนือตอนล่าง ๑ ระยะ ๕ ปี (พ.ศ.๒๕๖๑ -๒๕๖๕) ประจำปีงบประมาณ พ.ศ. ๒๕๖๔ ระหว่างวันที่ ๑๑ - ๑๓ กันยายน ๒๕๖๒ โดยยึดยุทธศาสตร์ชาติ ระยะ ๒๐ ปี นโยบายรัฐบาล แผนการบริหาร ราชการแผ่นดิน แนวทางการพัฒนาเศรษฐกิจและสังคมแห่งชาติ ทิศทางการพัฒนาภาคยุทธศาสตร์การพัฒนา โครงสร้างพื้นฐานด้านคมนาคม แผนแม่บทจากกระทรวงที่เกี่ยวข้อง และมุ่งเน้นการทำงานแบบเครือข่าย ร่วมกันทุกภาคส่วน (ภาครัฐ ภาคเอกชน ภาคประชาสังคม และสถาบันการศึกษา) เพื่อร่วมกันกำหนดทิศทางการพัฒนากลุ่มจังหวัด ฯ ทั้งด้านเศรษฐกิจ ด้านสังคม และด้านทรัพยากรธรรมชาติและสิ่งแวดล้อม เพื่อให้แผนพัฒนากลุ่มจังหวัด ฯ สามารถขับเคลื่อนไปได้ด้วยดี มีประสิทธิภาพ และประสิทธิผล ซึ่งจะเป็น การเพิ่มขีดความสามารถในการแข่งขันของกลุ่มจังหวัด รวมทั้งเป็นการแก้ไขปัญหาหารือร่วมกันของกลุ่มจังหวัด ให้เหมาะสมกับโอกาสและศักยภาพของกลุ่มจังหวัด และนำไปสู่การกระตุ้นให้เกิดการลงทุนของภาคเอกชน และสร้างรายได้ให้กลุ่มจังหวัด แผนพัฒนากลุ่มจังหวัดภาคตะวันออกเฉียงเหนือตอนล่าง ๑ ระยะ ๕ ปี (พ.ศ.๒๕๖๑ - ๒๕๖๕) ฉบับทบทวน ปี พ.ศ. ๒๕๖๔ ได้รับความเห็นชอบจากคณะกรรมการบริหารงานกลุ่ม จังหวัดแบบบูรณาการ (ก.บ.ก.) ภาคตะวันออกเฉียงเหนือตอนล่าง ๑ ในคราวประชุม ครั้งที่ ๑๐/๒๕๖๒ เมื่อวันที่ ๒๐ ธันวาคม ๒๕๖๒ โดยสรุปประเด็นสำคัญ ดังนี้

ตำแหน่งทางยุทธศาสตร์ (Strategies Position)

- ๑) เป็นแหล่งผลิตสินค้าเกษตรและอาหารปลอดภัย
- ๒) เป็นแหล่งผลิตผลิตภัณฑ์ใหม่ระดับประเทศ
- ๓) เป็นแหล่งท่องเที่ยวที่มีความหลากหลายทั้งการท่องเที่ยวอารยธรรมขอม เขิงนิเวศน์ การกีฬาที่มีชื่อเสียง
- ๔) เป็นประตูสู่อีสาน และเชื่อมโยงการค้าชายแดนกับประเทศเพื่อนบ้าน

เป้าหมายการพัฒนา

“ศูนย์กลางของเกษตรอุตสาหกรรม ผลิตภัณฑ์ใหม่ ท่องเที่ยวอารยธรรมขอม และสังคมเป็นสุข”

Unique Position

กำหนดโดยกระทรวงมหาดไทย และกลุ่มจังหวัดภาคตะวันออกเฉียงเหนือตอนล่าง ๑ “นวัตกรรมภาคอีสานด้านการเกษตร การท่องเที่ยว การค้า และการสร้างพลังงานทดแทน” หรือ “Innovation for FASTTT”

FASTTT มาจากคำว่า

F = FUN ความสนุก เกิดจากกิจกรรมการท่องเที่ยว ผจญภัย ที่ทำให้ลัดวัยหรือ กระชุกกระชวย การกีฬา

A = Agriculture การเกษตร เน้นที่เป็นเศรษฐกิจหลักของกลุ่มจังหวัดฯ ได้แก่ ข้าวหอม มะลิ มันสำปะหลัง โคนเนื้อ/โควกากัว

S = SILK ผลิตภัณฑ์ใหม่ ทุกจังหวัดในกลุ่มจังหวัดฯ มีวัฒนธรรมสิ่งทอ ผ้าไหมอันเป็นอัตลักษณ์เฉพาะแต่ละจังหวัด จังหวัดนครราชสีมา “ไหมหางกระรอก” เป็นผ้าไหมโคราชที่มีชื่อเสียง เป็นเอกลักษณ์โดดเด่น “ไหมหมี่คั่นขอนแก่น” ของจังหวัดชัยภูมิ เป็นลวดลายที่สมเด็จพระนางเจ้าสิริกิติ์ฯ ทรงมีพระราชดำริให้อนุรักษ์ไว้ มีความประณีตสวยงาม

จังหวัดบุรีรัมย์ ลายไหมที่มีชื่อเสียงเป็นที่รู้จักคือ “ซินติน แดง” และลายที่ได้รับการพัฒนาใหม่คือ “ไหมหางกระรอกหมี่ภูมิรัมย์” หรือ “LAVA SILK” มีลวดลาย เฉพาะตัว และ “ผ้าไหมมัดหมี่ลายโฮล” จังหวัดสุรินทร์ อยู่ที่เส้นไหมน้อยซึ่งเป็นส่วนในสุดของรังไหม มี ลวดลายสีสันทันเป็นแบบฉบับทางสุรินทร์ และบ้านท่าสว่างมีโรงงานทอผ้าไหม ที่ทอผ้าให้ผู้นำ APAC ที่ เดินทางมาร่วมประชุมที่ประเทศไทยเมื่อปี พ.ศ. ๒๕๔๖

T = Tourism การท่องเที่ยว กลุ่มจังหวัดมีการท่องเที่ยวที่หลากหลาย ทั้งด้านวัฒนธรรม ขอมโบราณ วัฒนธรรมท้องถิ่น การท่องเที่ยวเชิงธรรมชาติ

T = Trade การค้า ภาคค้าปลีกค้าส่งสร้างรายได้ ๖๗,๖๕๔ ล้านบาท คิดเป็นร้อยละ ๑๔ ของผลิตภัณฑ์มวลรวมอยู่ในลำดับที่ ๓ ของผลิตภัณฑ์มวลรวม นอกจากนี้ยังมีด่านค้าชายแดน ทั้งจุดผ่อนปรนการค้าชายแดนช่องสายตะกู จังหวัดบุรีรัมย์ และจุดผ่านแดนถาวรช่องจอม จังหวัดสุรินทร์

T = Transform หรือการสร้างขยะให้มีคุณค่าเป็นพลังงานทดแทน เกิดจากปริมาณขยะ มูลฝอยที่มีจำนวนมาก และการนำกลับไปใช้น้อย โดยนวัตกรรมการสร้างเชื้อเพลิงจากขยะมูลฝอย (Refuse Derived Fuel: RDF)

เป้าหมายการพัฒนาของกลุ่มจังหวัดภาคตะวันออกเฉียงเหนือตอนล่าง ๑ ระยะ ๕ ปี

จากโครงสร้างเศรษฐกิจในภาพรวมของกลุ่มจังหวัดภาคตะวันออกเฉียงเหนือตอนล่าง ๑ ปี พ.ศ. ๒๕๖๐ มีเศรษฐกิจที่สำคัญ ๓ ลำดับแรก โดยมีภาคอุตสาหกรรม มีสัดส่วนร้อยละ ๒๓ รองลงมาเป็นภาคเกษตรกรรม มีสัดส่วนร้อยละ ๑๘ และภาคการค้าร้อยละ ๑๔ มีพื้นที่การเกษตรร้อยละ ๖๘.๑๕ ของพื้นที่ของ กลุ่มจังหวัด ประชากรส่วนใหญ่อยู่ในวัยแรงงาน ร้อยละ ๑๖.๘๕ ประกอบอาชีพเกษตรกรรม มีศักยภาพทาง การเกษตรที่โดดเด่น ได้แก่ ข้าว มันสำปะหลัง อ้อย โคเนื้อ โคนม ไข่ แพะ แกะ มีศักยภาพทางการ ท่องเที่ยว ที่หลากหลาย ทั้งท่องเที่ยวธรรมชาติ นิเวศ อารยธรรม ประเพณี ศิลปวัฒนธรรม ศาสนา และ กีฬา มีแหล่ง ท่องเที่ยวที่เป็นมรดกโลก เป็นแหล่งผลิตผลิตภัณฑ์ใหม่ และในขณะเดียวกันก็มีปัญหาในเรื่อง การขาดแคลนน้ำ เพื่อการอุปโภค บริโภค และการเกษตร ราคาผลผลิตทางการเกษตรตกต่ำ สัดส่วนคน ยากจน ร้อยละ ๑๒.๙ รายได้เฉลี่ยครัวเรือน/ปี ๒๕๐,๖๓๒ บาท หนี้สินเฉลี่ยครัวเรือน/ปี ๒๐๐,๒๑๗.๐๘ บาท มีความไม่เสมอภาคด้าน รายได้ (Gino coefficient) สูงกว่าค่าเฉลี่ยประเทศ

โดยมีแนวทางการพัฒนา ดังนี้

๑. การเพิ่มประสิทธิภาพภาคการผลิตให้เป็นมาตรฐานปลอดภัย และพัฒนาจนถึงขั้น มาตรฐานอินทรีย์ในภาค การเกษตรทั้งพืชและสัตว์ โดยมีการนำนวัตกรรมในพื้นที่มาช่วยให้เกษตรกร โดยเฉพาะเกษตรกรรุ่นใหม่ (Smart Farmer) ให้มีการสืบทอดภูมิปัญญาดั้งเดิมให้คงอยู่ด้วยการน้อมนำ ปรัชญาเศรษฐกิจพอเพียงมาเป็นหลักในการดำเนินงาน เพื่อให้เกิดภูมิคุ้มกันต่อกระแสการเปลี่ยนแปลงของโลก

๒. พัฒนาการบริหารจัดการน้ำให้เพียงพอ ทั้งน้ำเพื่อการอุปโภค บริโภค และน้ำเพื่อการเกษตรให้เพียงพอตลอดปี โดยการเพิ่มประสิทธิภาพการกักเก็บน้ำให้อยู่ในพื้นที่ หรือการขยายพื้นที่รับน้ำ การกระจายน้ำไปยังพื้นที่

๓. ส่งเสริมการแปรรูปของสินค้าให้มากขึ้นในพื้นที่ สนับสนุนการพัฒนาอุตสาหกรรม อาหารแบบครบวงจรในพื้นที่ โดยพัฒนาช่วงกลางทางและปลายทางให้มากขึ้น ดังจะเห็นได้จากแผนพัฒนา เศรษฐกิจและสังคมแห่งชาติ ฉบับที่ ๑๒ ยุทธศาสตร์ภาค เมือง และพื้นที่เศรษฐกิจ ที่กำหนดให้กลุ่มจังหวัด โดยเฉพาะจังหวัดนครราชสีมาให้เป็นศูนย์กลาง อุตสาหกรรมเกษตรแปรรูปและอาหารแบบครบวงจร

๔. ส่งเสริมอาชีพ และเพิ่มทักษะฝีมือแรงงานเพื่อสร้างโอกาสในการสร้างรายได้จากภาค การเกษตรและนอกภาคเกษตร โดยเชื่อมโยงสินค้าชุมชนกับการท่องเที่ยว

๕. สร้างมูลค่าเพิ่มในสาขาการท่องเที่ยว โดยการพัฒนาแหล่งท่องเที่ยวให้ได้มาตรฐาน ทั้ง ทางด้านโครงสร้าง พื้นฐาน สิ่งอำนวยความสะดวก และบริการเกี่ยวเนื่องกับการท่องเที่ยว การใช้ประโยชน์จากระบบ Logistic ที่รัฐบาลได้วางรากฐานไว้ให้ การสร้างความเชื่อมั่นในด้านความปลอดภัยแก่ นักท่องเที่ยว รวมถึงการสร้างการตลาดให้เป็นที่รู้จักในวงกว้างและเป็นที่ยอมรับเดินทางมายังกลุ่มจังหวัด

๖. การพัฒนาสังคมให้มีคุณภาพ โดยเฉพาะผู้สูงอายุให้ได้รับการดูแล มีศักยภาพ คุณภาพ ชีวิตที่ดีขึ้นหรือสามารถดำเนินกิจกรรมได้ตามศักยภาพ รวมทั้งการรักษาภูมิปัญญาของผู้สูงอายุเพื่อให้สืบ ทอดไปยังรุ่นลูกหลาน และการเพิ่มศักยภาพของเด็ก เพื่อให้สังคมมีคุณภาพและสามารถดูแลตนเองได้ในอนาคต

พันธกิจ (Mission)

- ๑) ส่งเสริมการผลิตและแปรรูปข้าวหอมมะลิ
- ๒) ส่งเสริมและพัฒนาการผลิตมันสำปะหลังเพื่ออุตสาหกรรมอาหารและพลังงานทดแทน
- ๓) ส่งเสริมการเลี้ยงโคเนื้อ กระบือ และแพะ และแปรรูปเชิงคุณภาพ
- ๔) ส่งเสริมการเรียนรู้สู่การปฏิบัติตามหลักปรัชญาเศรษฐกิจพอเพียง
- ๕) ส่งเสริมศักยภาพการผลิตและการตลาดผลิตภัณฑ์ใหม่
- ๖) ส่งเสริมการท่องเที่ยว ให้ได้รับความนิยม และบริหารจัดการให้มีศักยภาพ
- ๗) ส่งเสริมและพัฒนาการค้าการลงทุน และค้าชายแดน
- ๘) ส่งเสริมการพัฒนาด้านสังคม

ประเด็นการพัฒนา

- ๑) การพัฒนาขีดความสามารถเกษตรอุตสาหกรรมครบวงจร

วัตถุประสงค์

เพื่อเป็นศูนย์กลางด้านเกษตรปลอดภัย และอุตสาหกรรมแปรรูปสินค้าเกษตร

แนวทางการพัฒนา

- ๑.๑ พัฒนาและบริหารจัดการน้ำเพื่อการเกษตร
- ๑.๒ ส่งเสริมและพัฒนาาระบบโลจิสติกส์และการกระจายสินค้าในภูมิภาค
- ๑.๓ ส่งเสริมการบริหารจัดการพื้นที่เกษตรกรรมให้เหมาะสม
- ๑.๔ ยกระดับสินค้าเกษตรเข้าสู่ระบบมาตรฐาน
- ๑.๕ ส่งเสริมการเกษตรผสมผสานตามแนวทางเศรษฐกิจพอเพียง
- ๑.๖ ส่งเสริมการใช้นวัตกรรมและพลังงานทดแทน
- ๑.๗ ส่งเสริมการแปรรูปผลผลิตเพื่อสร้างมูลค่าเพิ่ม
- ๑.๘ สนับสนุนให้มีการรวมกลุ่มการผลิตและจำหน่าย
- ๑.๙ ยกระดับความสามารถในการแข่งขันด้านการตลาดสินค้าเกษตร
- ๑.๑๐ ส่งเสริมอาชีพการเลี้ยงสัตว์คุณภาพสูง

๒) การพัฒนาอุตสาหกรรมการท่องเที่ยว และผลิตภัณฑ์ใหม่

วัตถุประสงค์

๑. เพื่อเป็นแหล่งท่องเที่ยวที่มีคุณภาพ มีความสะดวก และปลอดภัย
๒. เพื่อให้กลุ่มผู้ผลิตและผู้ประกอบการใหม่มีรายได้จากการจำหน่ายผลิตภัณฑ์ใหม่เพิ่มขึ้น

แนวทางการพัฒนา

- ๒.๑ พัฒนาโครงสร้างพื้นฐานและสิ่งอำนวยความสะดวก
- ๒.๒ พัฒนาสินค้าและบริการทางการท่องเที่ยว
- ๒.๓ พัฒนาบุคลากรด้านการท่องเที่ยว
- ๒.๔ สร้างความเชื่อมั่นและความปลอดภัยให้นักท่องเที่ยว
- ๒.๕ พัฒนาและฟื้นฟูแหล่งท่องเที่ยว
- ๒.๖ ส่งเสริมการท่องเที่ยวเชิงกีฬา
- ๒.๗ ส่งเสริมการท่องเที่ยวตามรอยช้าง
- ๒.๘ ส่งเสริมพัฒนา การค้า การลงทุน การค้าชายแดน
- ๒.๙ ส่งเสริมการท่องเที่ยววิถีชุมชน
- ๒.๑๐ ส่งเสริมนวัตกรรมทางการท่องเที่ยว ประชาสัมพันธ์ และการตลาด
- ๒.๑๑ เพิ่มประสิทธิภาพกระบวนการผลิตใหม่ให้มีคุณภาพ
- ๒.๑๒ ส่งเสริมการตลาดและการประชาสัมพันธ์การท่องเที่ยวและผลิตภัณฑ์ใหม่
- ๒.๑๓ พัฒนาผลิตภัณฑ์ใหม่ให้มีคุณภาพและมาตรฐาน

๓) ยุทธศาสตร์พัฒนาคุณภาพชีวิต

วัตถุประสงค์

๑. เพื่อให้เด็กปฐมวัยมีพัฒนาการทางด้านร่างกายและสติปัญญาดีขึ้น
๒. เพื่อให้ผู้สูงอายุสามารถพึ่งพาตนเองได้ แข็งแรง มีความสุข

แนวทางการพัฒนา

- ๓.๑ พัฒนา สนับสนุน กิจกรรมการลงทุนพัฒนาด้านสังคม เพื่อยกระดับคุณภาพชีวิต
- ๓.๒ ส่งเสริมอาชีพ ทักษะชีวิต และส่งเสริมสร้างศักยภาพการพึ่งพาตนเอง
- ๓.๓ ส่งเสริมและพัฒนาตามแนวทางปรัชญาเศรษฐกิจพอเพียง
- ๓.๔ ส่งเสริมและสนับสนุนการจัดกิจกรรมการเรียนรู้ที่เน้นตัวเด็กปฐมวัยเป็นสำคัญ
- ๓.๕ ส่งเสริม และสร้างความร่วมมือในการพัฒนาครอบครัวสู่ชุมชนเข้มแข็ง

๓.๓ แผนพัฒนาจังหวัด

แผนพัฒนาจังหวัดชัยภูมิ (พ.ศ.๒๕๖๑-๒๕๖๕) (ฉบับทบทวน)

แผนพัฒนาจังหวัด เป็นแผนที่มีการกำหนดอนาคตและทิศทางของตำแหน่งการพัฒนาของ จังหวัด มีความสอดคล้องและเชื่อมโยงกับแนวทางการพัฒนาเศรษฐกิจและสังคมในระดับชาติ ได้แก่ นโยบายพื้นฐานแห่งรัฐ แผนพัฒนาเศรษฐกิจและสังคมแห่งชาติ นโยบายรัฐบาล แผนการบริหารราชการ แผ่นดิน ยุทธศาสตร์การพัฒนารายภาค และแผนอื่นๆ รวมทั้งศักยภาพและความต้องการ ของประชาชนใน พื้นที่ และมองการพัฒนาจังหวัดแบบองค์รวมที่มีความครอบคลุมทุกมิติทั้งทางด้านเศรษฐกิจ สังคม ทรัพยากรธรรมชาติและสิ่งแวดล้อม และความมั่นคง

การทบทวนและจัดทำแผนพัฒนาจังหวัดชัยภูมิ ๕ ปี พ.ศ. ๒๕๖๑-๒๕๖๕ ปรับปรุงข้อมูลในหลายส่วน เพื่อให้ข้อมูลเป็นปัจจุบัน และมีการปรับปรุงเพิ่มเติมและเปลี่ยนแปลงวิสัยทัศน์ เป้าประสงค์ ประเด็นยุทธศาสตร์ กลยุทธ์ และแนวทางการพัฒนา โดยกำหนดค่าเป้าหมายให้ชัดเจนยิ่งขึ้น รวมทั้งปรับปรุง เพิ่มเติมกลยุทธ์ตามแนวทางตามหลักเกณฑ์ที่คณะกรรมการบูรณาการนโยบายพัฒนาภาค (ก.บ.ภ.) กำหนด และเพื่อให้สอดคล้องเชื่อมโยงกับแผนพัฒนา การเศรษฐกิจและสังคมแห่งชาติ ฉบับที่ ๑๒ ยุทธศาสตร์ชาติ ๒๐ ปี นโยบายรัฐบาล แผนพัฒนาจังหวัดจะใช้เป็นกรอบ แนวทางในการจัดทำแผนพัฒนาของทุกส่วนราชการ องค์กรปกครองส่วนท้องถิ่น (อปท.) และการดำเนินกิจการของส่วน ราชการ/หน่วยงานอื่นของรัฐที่จะกระทำ ในพื้นที่จังหวัดชัยภูมิ ที่ต้องสอดคล้องกับแผนพัฒนาจังหวัดชัยภูมิ ๕ ปี พ.ศ. ๒๕๖๑-๒๕๖๕ ซึ่งเป็นไปตาม พระราชบัญญัติระเบียบบริหารราชการแผ่นดิน พ.ศ. ๒๕๕๐ มาตรา ๕๒ (๓) และมาตรา ๕๓/๑ เพื่อให้เกิดพลัง สร้างสรรค์ร่วมกันพัฒนาจังหวัดชัยภูมิให้มุ่ง สู่ทิศทางเดียวกัน

ประเด็นการพัฒนาของจังหวัดชัยภูมิ

๑. เป้าหมายการพัฒนาจังหวัดชัยภูมิ

“เมืองแห่งความสุข”

๒. ตัวชี้วัดความสำเร็จตามเป้าหมายการพัฒนาจังหวัดชัยภูมิ

๑. ประชาชนมีรายได้เพิ่มขึ้นและกระจายอย่างเหมาะสม
๒. ประชาชนมีความมั่นคง ปลอดภัย ในชีวิตและทรัพย์สิน
๓. ประชาชนดำรงชีวิตอย่างมีคุณภาพตามหลักปรัชญาของเศรษฐกิจพอเพียง

๓. ประเด็นการพัฒนาของจังหวัดชัยภูมิ

ประเด็นการพัฒนาที่ ๑ ส่งเสริมการสร้างเสริมความเข้มแข็งทางเศรษฐกิจฐานรากตามหลักศาสตร์พระราชาสู่การแข่งขันอย่าง ยั่งยืน

๑) วัตถุประสงค์

ประชาชนมีรายได้เพิ่มขึ้นและกระจายอย่างเหมาะสม

๒) เป้าหมายและตัวชี้วัด

๑. ร้อยละที่เพิ่มขึ้นของผลิตภัณฑ์มวลรวมจังหวัด
๒. ร้อยละที่เพิ่มขึ้นของผลิตภัณฑ์จังหวัดต่อหัว

๓. อัตราการขยายตัวของ GPP ภาคการเกษตรเพิ่มขึ้น
๔. ร้อยละที่ลดลงของจำนวนคนจน
๕. จำนวนพื้นที่ป่าไม้เพิ่มขึ้นไม่น้อยกว่า ๒๐,๐๐๐ ไร่
๖. จำนวนพื้นที่ที่ได้รับประโยชน์จากการพัฒนาระบบชลประทานเพิ่มขึ้น
๗. จำนวนพื้นที่การเกษตรในเขตชลประทานเพิ่มขึ้น
๘. ปริมาณการกักเก็บน้ำเพิ่มขึ้น
๙. ร้อยละของจำนวนเส้นทางคมนาคมได้รับการพัฒนา

๓) แนวทางการพัฒนา

๓.๑ ด้านการเกษตร

๑. โครงการส่งเสริมและพัฒนาการผลิตสินค้าเกษตร

- ๑.๑ การพัฒนาศักยภาพการผลิตสินค้าเกษตรอาหารปลอดภัย
- ๑.๒ การขับเคลื่อนการพัฒนาเกษตรกรรมอย่างยั่งยืน
- ๑.๓ การส่งเสริมอาชีพการเกษตรตามแนวทางปรัชญาของเศรษฐกิจพอเพียง
- ๑.๔ การพัฒนาศักยภาพการผลิตสินค้าปศุสัตว์
- ๑.๕ การพัฒนาศักยภาพการเลี้ยงสัตว์ปีก
- ๑.๖ การพัฒนาศักยภาพการผลิตสินค้าประมง
- ๑.๗ การพัฒนาศักยภาพการผลิตสินค้าหม่อนไหม
- ๑.๘ การพัฒนาเกษตรกรและกลเกษตรกรโดยยึดหลักปรัชญาของเศรษฐกิจพอเพียง
- ๑.๙ การพัฒนาศักยภาพแรงงานนอกระบบ
- ๑.๑๐ การเพิ่มประสิทธิภาพแรงงานให้สอดคล้องกับความต้องการของตลาด

๒. โครงการพัฒนาการแปรรูปสินค้าเกษตรให้ได้มาตรฐาน

- ๒.๑ การเพิ่มศักยภาพการแปรรูปสินค้าปศุสัตว์
- ๒.๒ พัฒนาขีดความสามารถสินค้าเกษตรที่ได้รับการพัฒนาเป็นสินค้า OTOP ด้านการตลาด

๓. โครงการส่งเสริมการตลาดสินค้าเกษตร

- ๓.๑ ส่งเสริมการเชื่อมโยงการตลาดสินค้าเกษตรและอาหารปลอดภัย
- ๓.๒ ด้านทรัพยากรธรรมชาติและสิ่งแวดล้อม
 ๑. โครงการบริหารจัดการทรัพยากรธรรมชาติและสิ่งแวดล้อมแบบบูรณาการ
 - ๑.๑ การพัฒนาการใช้ประโยชน์พื้นที่ป่าชุมชน
 ๒. โครงการรับมือภัยธรรมชาติและ การเปลี่ยนแปลงสภาพภูมิอากาศอย่างมีประสิทธิภาพ
 - ๒.๑ สร้างเครือข่ายเยาวชนเฝ้าระวังทรัพยากรธรรมชาติและสิ่งแวดล้อมชุมชน

๓.๓ ด้านโครงสร้างพื้นฐานการผลิตและบริการ

๑. โครงการพัฒนาโครงสร้างพื้นฐานการผลิตและบริการ
 - ๑.๑ การพัฒนาแหล่งน้ำและระบบชลประทาน
 - ๑.๒ การพัฒนาระบบกระจายน้ำด้วยโซลาร์เซลล์
 - ๑.๓ การพัฒนาระบบการขนส่งและสาธารณูปโภค

ประเด็นการพัฒนาที่ ๒ ส่งเสริมการพัฒนาสังคมสู่การเป็นเมืองที่น่าอยู่อาศัยและการเป็นเมืองแห่งการพักผ่อน

๑) วัตถุประสงค์

ประชาชนมีความมั่นคง ปลอดภัย ในชีวิตและทรัพย์สิน

๒) เป้าหมายและตัวชี้วัด

๑. ร้อยละของการเกิดคดีอาชญากรรมในพื้นที่ลดน้อยลง
๒. ร้อยละที่ลดลงของจำนวนผู้ค้าและผู้เสพยาเสพติด
๓. จำนวนหมู่บ้าน/ชุมชนที่มีกิจกรรมเสริมสร้างความปรองดอง
๔. ร้อยละที่เพิ่มขึ้นของนักท่องเที่ยว
๕. ร้อยละที่เพิ่มขึ้นของรายได้จากการท่องเที่ยว

๓) แนวทางการพัฒนา

๓.๑ ด้านความมั่นคง

๑. โครงการป้องกันและแก้ไขปัญหายาเสพติด
 - ๑.๑ การขับเคลื่อนและสนับสนุน To Be Number One
 - ๑.๒ บูรณาการเพื่อป้องกันและแก้ไขปัญหายาเสพติด
๒. โครงการสร้างและพัฒนากลไกเครือข่ายการข่าวเพื่อความมั่นคงปลอดภัยในหมู่บ้าน/ชุมชน
 - ๒.๑ สร้างและพัฒนากลไกเครือข่ายการข่าวเพื่อความมั่นคงปลอดภัยในหมู่บ้าน/ชุมชน
๓. โครงการสร้างความปรองดองสมานฉันท์ในหมู่บ้าน/ชุมชน
 - ๓.๑ เสริมสร้างความสามัคคีปรองดองเพื่อความมั่นคงของสถาบันและการปกครองในระบอบประชาธิปไตยอันมีพระมหากษัตริย์ทรงเป็นประมุข
 - ๓.๒ สร้างและพัฒนาเครือข่ายภาคประชาสังคมในการขับเคลื่อนงานนโยบายภาครัฐสู่หมู่บ้าน/ชุมชน

๓.๒ ด้านการท่องเที่ยว

๑. เพิ่มประสิทธิภาพการบริหารจัดการการท่องเที่ยว
 - ๑.๑ ส่งเสริมการท่องเที่ยวเชิงกีฬาจังหวัดชัยภูมิ
 - ๑.๒ มหกรรมเส้นทางชัยวัฒน์ โบราณสถานปราสาทคู์คู่แผ่นดินถิ่นชัยภูมิ
๒. ประชาสัมพันธ์การท่องเที่ยวและการจัดกิจกรรมสำคัญของจังหวัดชัยภูมิ
 - ๒.๑ ส่งเสริมการท่องเที่ยวจังหวัดชัยภูมิ
 - ๒.๒ การประชาสัมพันธ์การท่องเที่ยวจังหวัดชัยภูมิ

ประเด็นการพัฒนาที่ ๓ ส่งเสริมการสร้างศักยภาพคน สู่การพัฒนาจังหวัดที่ยั่งยืน

๑) วัตถุประสงค์

ประชาชนดำรงชีวิตอย่างมีคุณภาพตามหลักปรัชญาของเศรษฐกิจพอเพียง

๒) เป้าหมายและตัวชี้วัด

๑. ร้อยละการพัฒนาคุณภาพชีวิตของประชาชนในชุมชนเพิ่มขึ้น
๒. ร้อยละของจำนวนปัญหาทางสังคมของประชาชนลดลง
๓. ร้อยละของการเกิดอุบัติเหตุทางถนนลดลง

๓) แนวทางการพัฒนา

๑. โครงการพัฒนาคุณภาพชีวิตเด็กและเยาวชนในครอบครัวแห่งกลาง

- ๑.๑ พัฒนาคุณภาพชีวิตเด็กและเยาวชนในจังหวัดชัยภูมิ
- ๑.๒ พัฒนาเด็กและเยาวชนให้มีปัญญาคุณธรรม พึ่งพาตนเองได้
- ๑.๓ พัฒนาระบบดูแลช่วยเหลือนักเรียน
- ๑.๔ เพิ่มทักษะอาชีพนักเรียนมัธยมศึกษาปีที่ ๓

๒. โครงการป้องกันและลดปัญหาอุบัติเหตุทางถนน

- ๒.๑ ปรับปรุงความปลอดภัยทางถนนเพื่อส่งเสริมเส้นทางการท่องเที่ยว
- ๒.๒ เสริมสร้างวัฒนธรรมความปลอดภัยด้วยวินัยจราจร

๓. โครงการพัฒนาคุณภาพชีวิตประชาชน

- ๓.๑ คนชัยภูมิลดอ้วน ลดพุง ลดโรค

๔. โครงการเสริมสร้างภูมิคุ้มกันทางสังคมของประชาชน

- ๔.๑ พัฒนาเครือข่ายระบบอาหารปลอดภัยสู่มาตรฐาน บูรณาการการจัดการอนามัยสิ่งแวดล้อมสู่ชุมชน
- ๔.๒ อบรมเชิงปฏิบัติการด้านศาสนพิธีตามรูปแบบของรัชกาลปัจจุบันและศิลปะการเป็นพิธีกรของ

หน่วยงานราชการในจังหวัดชัยภูมิ

- ๔.๓ ผู้สูงอายุสุขใจ ไหว้พระ ๙ วัด
- ๔.๔ การเสริมสร้างความเข้มแข็งหมู่บ้าน / ชุมชน กองทุนแม่ของแผ่นดินจังหวัดชัยภูมิ

๔. ยุทธศาสตร์องค์การบริหารส่วนจังหวัด

แผนยุทธศาสตร์การพัฒนา ขององค์การบริหารส่วนจังหวัดชัยภูมิ (พ.ศ. ๒๕๖๑-๒๕๖๕)

- ยุทธศาสตร์ที่ ๑ ยุทธศาสตร์การพัฒนาการศึกษา ศาสนาวัฒนธรรม และการกีฬา
- ยุทธศาสตร์ที่ ๒ ยุทธศาสตร์การสร้างเสริมความเข้มแข็งของชุมชนและพัฒนาคุณภาพชีวิต
- ยุทธศาสตร์ที่ ๓ ยุทธศาสตร์การพัฒนาด้านการท่องเที่ยว
- ยุทธศาสตร์ที่ ๔ ยุทธศาสตร์การบริหารจัดการทรัพยากรธรรมชาติและสิ่งแวดล้อม
- ยุทธศาสตร์ที่ ๕ ยุทธศาสตร์การพัฒนาโครงสร้างพื้นฐานและเพิ่มมูลค่าผลผลิตทางการเกษตร
- ยุทธศาสตร์ที่ ๖ ยุทธศาสตร์การบริหารจัดการบ้านเมืองที่ดี
- ยุทธศาสตร์ที่ ๗ ยุทธศาสตร์การส่งเสริมอนุรักษ์และใช้พลังงานอย่างมีคุณค่า

๔. ยุทธศาสตร์การพัฒนาขององค์กรปกครองส่วนท้องถิ่นในเขตจังหวัด

ยุทธศาสตร์การพัฒนาขององค์กรปกครองส่วนท้องถิ่นในเขตจังหวัดชัยภูมิ พ.ศ. ๒๕๖๖-๒๕๗๐ วิสัยทัศน์
“เป็นศูนย์กลางการท่องเที่ยวเชิงอนุรักษ์ธรรมชาติและวัฒนธรรมแหล่งผลิตอาหารพลังงานทดแทนสำคัญ และเป็นสังคม
ที่มีคุณภาพ”

พันธกิจ

๑. ส่งเสริมการพัฒนาการศึกษา การกีฬา ศาสนา ศิลปวัฒนธรรม และภูมิปัญญาท้องถิ่น
๒. พัฒนาคุณภาพชีวิตและความเป็นอยู่ที่ดีของประชาชน
๓. พัฒนาศักยภาพและขีดความสามารถภาคการเกษตรและปศุสัตว์
๔. พัฒนาศักยภาพด้านการท่องเที่ยว
๕. ส่งเสริมการอนุรักษ์และใช้พลังงานอย่างมีคุณค่า
๖. พัฒนาโครงสร้างพื้นฐานเพื่อเพิ่มขีดความสามารถและรองรับการเจริญเติบโตของจังหวัด
๗. บริหารจัดการทรัพยากรธรรมชาติและสิ่งแวดล้อม
๘. บริหารจัดการบ้านเมืองที่ดี มีประสิทธิภาพ

เป้าประสงค์หลัก

๑. เด็ก เยาวชน และประชาชนของจังหวัดชัยภูมิได้รับการศึกษาที่มีคุณภาพ
๒. ศาสนา ศิลปวัฒนธรรม และภูมิปัญญาท้องถิ่นได้รับการสืบสานคุณค่า
๓. ประชาชนมีคุณภาพชีวิตที่ดี ครอบคลุมอบอุ่น ชุมชนเข้มแข็ง
๔. เกษตรกรมีรายได้สูงขึ้น
๕. การท่องเที่ยวของจังหวัดชัยภูมิได้รับความนิยมเพิ่มสูงขึ้น
๖. เป็นแหล่งสร้างพลังงานทดแทนที่ใหญ่ที่สุดในภาคตะวันออกเฉียงเหนือ
๗. ประชาชนมีส่วนร่วมในการอนุรักษ์และใช้พลังงานอย่างมีคุณค่า
๘. มีระบบโลจิสติกส์ที่รองรับการเป็นศูนย์กลางทางการตลาดและเชื่อมโยงประเทศสู่ ประชาคมอาเซียน
๙. ทรัพยากรธรรมชาติและสิ่งแวดล้อมได้รับการอนุรักษ์และฟื้นฟู
๑๐. มีการบริหารจัดการบ้านเมืองที่ดี

ยุทธศาสตร์ที่ ๑ การพัฒนาคนและสังคมที่มีคุณภาพ

เป้าประสงค์เชิงยุทธศาสตร์

๑. เด็ก เยาวชน และประชาชนสามารถเข้าถึงและได้รับการศึกษาที่มีคุณภาพ และ พัฒนาการกีฬาไปสู่ระดับอาชีพ
๒. ศาสนา ศิลปวัฒนธรรม และภูมิปัญญาท้องถิ่นได้รับการสืบสานคุณค่า

มาตรการที่ ๑.๑ สร้างเสริมความเป็นเลิศทางการศึกษาที่เทียบเคียงระดับประเทศ

แนวทาง

- ๑.๑.๑ ส่งเสริมให้สถานศึกษามีขีดความสามารถสูงในทุกด้าน เปิดโอกาสให้ครูและบุคลากรทางการศึกษาที่มีความโดดเด่นและเป็นเลิศเข้าร่วมดำเนินการจัดการศึกษาให้บรรลุเป้าประสงค์
- ๑.๑.๒ ส่งเสริมการศึกษาให้เป็นโรงเรียนต้นแบบความเป็นเลิศให้กับสถานศึกษาในจังหวัดชัยภูมิ

๑.๑.๓ สนับสนุนการแข่งขันทางวิชาการในระดับชาติและนานาชาติ

๑.๑.๔ จัดสรรทุนการศึกษาให้แก่นักเรียนและนักศึกษาที่มีความสามารถสูงได้มีโอกาสศึกษาต่อ และกลับมาร่วมพัฒนาจังหวัดชัยภูมิ

๑.๑.๕ สนับสนุนสถานศึกษาให้เป็นศูนย์เรียนรู้ในเชิงนวัตกรรมทุกสาขาวิชาชีพที่เกี่ยวข้องกับการศึกษาของชนบท พร้อมตั้งกองทุนการศึกษาเด็กและเยาวชน

มาตรการที่ ๑.๒ สร้างแรงจูงใจให้ครูดี ครูเก่ง มาร่วมจัดการเรียนการสอนที่จังหวัดชัยภูมิ มากขึ้นและส่งเสริมขีดความสามารถของครูและบุคลากรทางการศึกษาที่มีอยู่ในปัจจุบัน

แนวทาง

๑.๒.๑ สนับสนุนการจัดสวัสดิการให้แก่ครูและบุคลากรทางการศึกษาเพิ่มขึ้นเพื่อสร้างแรงจูงใจให้บุคลากรที่มีความโดดเด่นให้มาปฏิบัติงานด้านการศึกษาที่จังหวัดชัยภูมิ

๑.๒.๒ ส่งเสริมให้ครูและบุคลากรทางการศึกษา โดยให้สามารถพัฒนาตนเองด้านการศึกษา

๑.๒.๓ สนับสนุนให้ครูและบุคลากรทางการศึกษาได้เปิดโลกทัศน์อาเซียนเพื่อนำมาถ่ายทอดให้แก่เยาวชนจังหวัดชัยภูมิ

มาตรการที่ ๑.๓ ส่งเสริมการใช้เทคโนโลยีและสารสนเทศ (ICT) ในการเชื่อมโยงการจัดการด้านการศึกษาคคุณภาพชีวิตและทกๆ ด้านของประชาชนในจังหวัด

แนวทาง

๑.๓.๑ พัฒนาโครงสร้างพื้นฐานด้านเทคโนโลยีและสารสนเทศให้สามารถรองรับการจัดการ การเรียนรู้ในทุกพื้นที่ได้อย่างมีประสิทธิภาพ โดยสามารถเชื่อมโยงครูที่มีศักยภาพในการสอนสู่ผู้เรียนและ ผู้ปกครองอย่างเป็นระบบผ่านโครงการ Asean School On-line โดยจะช่วยให้ผู้เรียนสามารถเรียนรู้การ เปลี่ยนแปลงทางสังคมเพื่อก้าวสู่อาเซียนและมีโอกาสเข้าถึงทุกช่วงชั้นเรียน

๑.๓.๒ ส่งเสริมการนำอินเทอร์เน็ตความเร็วสูง และระบบ WIFI มาใช้สนับสนุนการ ปฏิบัติงานในหน่วยงานและสถานศึกษา

๑.๓.๓ จัดหาบุคลากรด้านเทคโนโลยีสารสนเทศให้กับสถานศึกษา เพื่อสนับสนุนการใช้ เทคโนโลยีสารสนเทศในการจัดการเรียนการสอนสำหรับผู้เรียนที่มีขีดความสามารถแตกต่างกัน

๑.๓.๔ พัฒนาครูและผู้เรียนให้มีความสามารถในการใช้เทคโนโลยีสารสนเทศเพื่อการเรียนการสอน

๑.๓.๕ สนับสนุนให้เกิดความร่วมมือกับสถาบันอุดมศึกษาที่มีความพร้อมทั้งด้านเครื่องมือและบุคลากรรองรับการผลิตสื่อการศึกษา เพื่อส่งเสริมการเรียนรู้ทั้งในระบบห้องเรียนและการเรียนรู้ตาม อัจฉริยะของจังหวัดชัยภูมิ

๑.๓.๖ พัฒนาระบบการรักษาความปลอดภัยของนักเรียน โดยการนำระบบเทคโนโลยีและ สารสนเทศ มาประยุกต์ใช้

๑.๓.๗ ส่งเสริมและสนับสนุนนวัตกรรมและเทคโนโลยีจากเมืองต้นแบบ มาประยุกต์ใช้ใน จังหวัดชัยภูมิ ซึ่งจะยกระดับ เพิ่มประสิทธิภาพ เปลี่ยนแปลงการบริหารจัดการหน่วยงาน โดยเฉพาะด้าน การศึกษา คุณภาพชีวิต และในทุก ๆ ด้าน ของประชาชนในจังหวัดชัยภูมิ

มาตรการที่ ๑.๔ ส่งเสริมและสนับสนุนการปรับปรุงหลักสูตรและกระบวนการเรียนการสอนที่เน้นผู้เรียนเป็นสำคัญ

แนวทาง

- ๑.๔.๑ ปรับปรุง พัฒนาหลักสูตร และกระบวนการเรียนการสอนโดยให้เน้นผู้เรียนเป็นสำคัญ
- ๑.๔.๒ ส่งเสริมและสนับสนุนให้สถานศึกษานำความรู้และภูมิปัญญาท้องถิ่น มาสร้างองค์ความรู้เพื่อสนับสนุนการเรียนการสอนในชั้นเรียน
- ๑.๔.๓ สร้างเวทีวิชาการเพื่อการพัฒนาขีดความสามารถและการแข่งขันให้กับนักเรียนและเยาวชนในพื้นที่ทุกระดับ
- ๑.๔.๔ ส่งเสริมให้นักเรียนผลิตและสร้างผลงานจากการเรียน พัฒนาหลักสูตรที่บูรณาการ การเรียนการสอนในชั้นเรียนกับปฏิบัติจริง เพื่อให้นักเรียนผลิตและสร้างผลงานจากการเรียน
- ๑.๔.๕ จัดให้มีพื้นที่ภายในสถานศึกษาที่เน้นการใช้ภาษาต่างประเทศ และการเรียนรู้วัฒนธรรม
- ๑.๔.๖ พัฒนารูปแบบและกระบวนการเรียนรู้ที่สอดคล้องกับหลักปรัชญาเศรษฐกิจพอเพียง

มาตรการที่ ๑.๕ ส่งเสริมการมีส่วนร่วมของชุมชนท้องถิ่นและประชาชนชาวบ้านในการอนุรักษ์ศิลปวัฒนธรรมและภูมิปัญญาท้องถิ่น

แนวทาง

- ๑.๕.๑ ส่งเสริมการมีส่วนร่วมของชุมชนในการยกระดับศิลปวัฒนธรรมให้เป็นส่วนหนึ่งของ “วิถีชุมชนชาวชัยภูมิ” โดยบูรณาการกับการท่องเที่ยวเชิงวัฒนธรรม
- ๑.๕.๒ การจัดการเรียนรู้ส่งเสริมการนำศิลปวัฒนธรรมของชาวชัยภูมิมาบูรณาการ
- ๑.๕.๓ ส่งเสริมผู้นำชุมชนในการเป็นแกนนำในการจัดกิจกรรมทำนุบำรุงศิลปวัฒนธรรมในวาระและโอกาสต่างๆ อย่างต่อเนื่อง
- ๑.๕.๔ สร้างและพัฒนาสื่อการเรียนรู้ทางศิลปะและวัฒนธรรมที่ทันสมัยและสอดคล้องกับวิธีการเรียนรู้ของประชาชน

มาตรการที่ ๑.๖ ส่งเสริมการพัฒนาขีดความสามารถของเยาวชนและแรงงานฝีมือในท้องถิ่น

แนวทาง

- ๑.๖.๑ ส่งเสริมและพัฒนาหลักสูตรการเรียนการสอนในระดับอาชีวศึกษาในพื้นที่จังหวัด ชัยภูมิให้มีประสิทธิภาพ และสอดคล้องกับความต้องการของท้องถิ่น
- ๑.๖.๒ พัฒนาแรงงานฝีมือให้มีคุณภาพ มีศักยภาพ และมีความพร้อมในการแข่งขันในตลาดแรงงานในระดับประเทศและต่างประเทศ
- ๑.๖.๓ พัฒนาฝีมือแรงงานเพื่อผลิตช่างฝีมือแรงงานมือ โดยใช้นวัตกรรมที่เข้าถึงระบบ เครื่องจักรกลสมัยใหม่

มาตรการที่ ๑.๗ ส่งเสริมกิจกรรมทำนุบำรุงสถาบันชาติ ศาสนา พระมหากษัตริย์ และระบอบประชาธิปไตย อันมีพระมหากษัตริย์ทรงเป็นประมุข

แนวทาง

- ๑.๗.๑ เสริมสร้างความสามัคคีปรองดองเพื่อความมั่นคงของสถาบันชาติ ศาสนา พระมหากษัตริย์ และการปกครองในระบอบประชาธิปไตยอันมีพระมหากษัตริย์ทรงเป็นประมุข
- ๑.๗.๒ ส่งเสริมและจัดกิจกรรมที่ทำนุบำรุงสถาบันชาติ ศาสนา พระมหากษัตริย์ และ ระบอบประชาธิปไตย อันมีพระมหากษัตริย์ทรงเป็นประมุข

ยุทธศาสตร์ที่ ๒ การพัฒนาคุณภาพชีวิตและความเป็นอยู่ของประชาชนให้เข้มแข็งและยั่งยืน

เป้าประสงค์เชิงยุทธศาสตร์

๑. ปัญหาการเจ็บป่วยด้วยโรคพื้นฐานทั่วไปของประชาชนในจังหวัดลดลง
๒. รายได้ต่อครัวเรือนเพิ่มมากขึ้น
๓. ปัญหาด้านยาเสพติดและอาชญากรรมลดลง

มาตรการ และแนวทาง

มาตรการที่ ๒.๑ ส่งเสริมการแก้ปัญหาสำคัญด้านสาธารณสุขพื้นฐานของจังหวัดชัยภูมิ

แนวทาง

- ๒.๑.๑ สนับสนุนให้มีการเฝ้าระวัง ป้องกัน ควบคุมโรค รวมทั้งการดูแลรักษาสุขภาพของ คนในชุมชนและท้องถิ่น
- ๒.๑.๒ พัฒนาขีดความสามารถของบุคลากรอาสาสมัครสาธารณสุขในชุมชนและท้องถิ่นรวมถึง สร้างกองทุนส่งเสริมสนับสนุนการทำงานในพื้นที่ชุมชน ของ อสม. ครอบคลุมทุกพื้นที่
- ๒.๑.๓ พัฒนาระบบการบริหารจัดการเกี่ยวกับการให้บริการสาธารณสุขแก่ชุมชนให้มี ประสิทธิภาพ
- ๒.๑.๔ ส่งเสริมการใช้ภูมิปัญญาท้องถิ่นด้านสาธารณสุขในชุมชนและท้องถิ่น
- ๒.๑.๕ ส่งเสริมสุขภาพและยกระดับการให้บริการด้านสาธารณสุข ตลอดจนสร้างกลไกเพื่อ จัดการสิ่งแวดล้อมที่เอื้อต่อสุขภาพในระดับจังหวัด

มาตรการที่ ๒.๒ ยกย่องมาตรฐานผลิตภัณฑ์ชุมชนโดยใช้แนวคิดเศรษฐกิจสร้างสรรค์

แนวทาง

- ๒.๒.๑ ส่งเสริมวิสาหกิจชุมชนที่มีความพร้อมในการพัฒนาศักยภาพทางการตลาดโดยใช้ แนวคิด “การตลาดนำการผลิต”
- ๒.๒.๒ สร้างภาพลักษณ์และแบรนด์ผลิตภัณฑ์ของจังหวัดชัยภูมิ เช่น ข้าวหอมดง ผ้าจาก ไย สับปะรด บรรจุภัณฑ์หมาก ผ้าไหม สับปะรด มะม่วง มะขามหวาน หม่า เป็นต้น ให้เป็นผลิตภัณฑ์ของ ฝากที่โดดเด่นของ จังหวัดชัยภูมิ
- ๒.๒.๓ สนับสนุนชุมชนในการสร้างสรรค์ผลิตภัณฑ์ให้มีคุณค่าและมีมูลค่าเพิ่ม โดยพัฒนา ผลิตภัณฑ์ใหม่ของชุมชนหรือต่อยอดจากผลิตภัณฑ์ชุมชนเดิมให้ดีขึ้น ทั้งนี้ เน้นการสร้าง ความแตกต่างความแปลกใหม่ และตรงตามความต้องการของผู้บริโภค พัฒนาบรรจุภัณฑ์ให้มีความน่าสนใจ

๒.๒.๔ สนับสนุนการพัฒนางานศิลปหัตถกรรมและผลิตภัณฑ์ชุมชน การสร้างเอกลักษณ์ในการผลิตสินค้าของชุมชนและท้องถิ่น เพิ่มการประชาสัมพันธ์สินค้าให้มีความน่าสนใจมากยิ่งขึ้น

๒.๒.๕ สนับสนุนให้ชุมชน วิสาหกิจชุมชนใช้ทรัพยากรและภูมิปัญญาท้องถิ่นผนวกกับการนำองค์ความรู้สมัยใหม่มาใช้ยกระดับมาตรฐานคุณภาพผลิตภัณฑ์ชุมชน

๒.๒.๖ พัฒนาระบบการบริหารจัดการผลิตภัณฑ์ชุมชนให้มีประสิทธิภาพสูงสุดโดยเน้นการลงทุนการผลิต และสร้างมูลค่าเพิ่มให้กับผลิตภัณฑ์สินค้าด้านการเกษตรของจังหวัดโดยใช้วิทยาศาสตร์ และเทคโนโลยี

๒.๒.๗ สร้างเครือข่ายการรวมกลุ่มเพื่อการพัฒนาผลิตภัณฑ์ชุมชนในเชิงการสร้างสรรค์

๒.๒.๘ พัฒนาขีดความสามารถผู้ประกอบการผลิตภัณฑ์ทุกระดับตั้งแต่ผู้ผลิต ผู้ประกอบการแปรรูป และผู้จำหน่าย

๒.๒.๙ ส่งเสริมการเพิ่มช่องทางการตลาดผลิตภัณฑ์ชุมชนแหล่งใหม่ ๆ โดยเน้นการเชื่อมโยงกับการท่องเที่ยวของจังหวัด

๒.๒.๑๐ เสริมสร้างวิสาหกิจชุมชน (SMEs) ให้มีความเข้มแข็ง สามารถแข่งขันได้ในระดับประเทศ

๒.๒.๑๑ เชื่อมโยงกองทุนพัฒนาบทบาทสตรีเพื่อเป็นแหล่งทุนในการพัฒนาอาชีพของชุมชน

มาตรการที่ ๒.๓ สร้างชุมชนเข้มแข็ง มีเอกภาพ และมีส่วนร่วมในการแก้ปัญหาอาชญากรรมและยาเสพติดในพื้นที่

แนวทาง

๒.๓.๑ ส่งเสริมการดำเนินชีวิตของประชาชนให้เป็นไปตามหลักปรัชญาเศรษฐกิจพอเพียง

๒.๓.๒ ส่งเสริมการจัดกิจกรรมสร้างความสัมพันธ์อันดีระหว่างครอบครัวของประชาชนในชุมชน

๒.๓.๓ ปรับปรุงและสร้างสภาพแวดล้อมทางกายภาพ สิ่งอำนวยความสะดวกที่เหมาะสมสำหรับการอยู่อาศัยในชุมชนให้มีคุณภาพ

๒.๓.๔ สร้างความตระหนักในความสำคัญกับผู้สูงอายุในครอบครัวเพื่อเป็นจุดเริ่มต้นของ ความสัมพันธ์อันเป็นรากฐานของความอบอุ่นของครอบครัว

๒.๓.๕ ส่งเสริมความร่วมมือระหว่างองค์กรภาครัฐและผู้นำชุมชนเพื่อการพัฒนาที่ยั่งยืน

๒.๓.๖ ส่งเสริมการสร้างสื่อที่เน้นการสร้างสรรค์สังคมและท้องถิ่นในการสร้างค่านิยมที่ถูกต้องในท้องถิ่น

๒.๓.๗ พัฒนาเครือข่ายความร่วมมือจากภาคประชาชนในการป้องกันและแก้ไขปัญหายาเสพติดให้เข้มแข็ง

๒.๓.๘ จัดกิจกรรมเพื่อสร้างความร่วมมือระหว่างโรงเรียนกับผู้ปกครองในการดูแลเด็กและเยาวชน เพื่อป้องกันไม่ให้อยู่เกี่ยวกับยาเสพติด และการมีส่วนร่วมเพื่อการแก้ไขปัญหายาเสพติดในท้องถิ่น

๒.๓.๙ จัดทำสื่อและจัดกิจกรรมรณรงค์เผยแพร่ประชาสัมพันธ์สร้างจิตสำนึกให้แก่ ประชาชนในการป้องกันและแก้ไขปัญหายาเสพติด

๒.๓.๑๐ จัดกิจกรรมหรือจัดอบรมเกี่ยวกับการป้องกันและแก้ไขปัญหายาเสพติด

๒.๓.๑๑ จัดกิจกรรมในการบำบัด รักษาฟื้นฟูสมรรถภาพ ติดตาม ดูแลผู้เสพยาเสพติด ผู้ติดยาเสพติด รวมถึงจัดกิจกรรมส่งเสริมอาชีพให้ผู้ผ่านการบำบัดรักษา ฟื้นฟู ผู้เสพยาเสพติด ผู้ติดยาเสพติด

๒.๓.๑๒ จัดหาและพัฒนาโครงสร้างพื้นฐานด้านการกีฬาของจังหวัดให้เพียงพอ โดยเฉพาะ สิ่งอำนวยความสะดวก เช่น สนามกีฬา วัสดุ อุปกรณ์ที่ทันสมัย เพื่อการออกกำลังกายของคนในชุมชนและ ท้องถิ่น เพิ่มกีฬาที่สามารถทำรวมกันได้ เช่น การจัดกิจกรรมแข่งขัน E-Sport ในกลุ่มของเยาวชนที่มีความสนใจและบุคคลทั่วไป

๒.๓.๑๓ พัฒนาและจัดให้มีผู้ฝึกสอนและอาสาสมัครการกีฬาที่มีความรู้ประจำศูนย์และ สนามกีฬาอย่างเหมาะสม

มาตรการที่ ๒.๔ ให้ความช่วยเหลือผู้ด้อยโอกาส ส่งเสริมสิทธิสตรีให้มีความเสมอภาค

แนวทาง

๒.๔.๑ จัดตั้งกองทุนเพื่อดูแลเด็ก เยาวชน คนชรา และคนพิการที่ถูกทอดทิ้ง ขัดสนโอกาส ที่จะเข้าถึงทรัพยากรในด้านต่าง ๆ ให้ได้รับโอกาสในการเข้าถึงการศึกษา และการไม่ถูกเอารัดเอาเปรียบ จากขบวนการค้ามนุษย์ และความเหลื่อมล้ำทางสังคม

๒.๔.๒ ส่งเสริมสนับสนุนให้มีกองทุนในการส่งเสริมอาชีพและส่งเสริมสิทธิสตรี สนับสนุน การสร้างงาน และนวัตกรรมใหม่ ๆ และภูมิปัญญาท้องถิ่น ที่ภาคประชาสังคมได้คิดค้น

ยุทธศาสตร์ที่ ๓ การพัฒนาศักยภาพและขีดความสามารถด้านการเกษตรและปศุสัตว์

เป้าประสงค์เชิงยุทธศาสตร์

๑. สินค้าการเกษตรหลักมีผลผลิตต่อไร่สูงขึ้น
๒. สินค้าการเกษตรที่เป็นความหวังในอนาคตมีผลผลิตต่อไร่สูงขึ้น
๓. รายได้ภาคเกษตรต่อครัวเรือนเกษตรกรที่เข้าร่วมโครงการเพิ่มมากขึ้น
๔. เพิ่มมูลค่าผลผลิตทางการเกษตร/ปศุสัตว์
๕. สินค้าแปรรูปทางการเกษตร/ปศุสัตว์ มีมูลค่าเพิ่มขึ้น
๖. ส่งเสริมสินค้าการเกษตรที่ปลอดภัย มีคุณภาพปลอดภัย มาตรการ และแนวทาง

มาตรการที่ ๓.๑ ส่งเสริมการถ่ายทอดเทคโนโลยีเพื่อเพิ่มผลผลิตต่อไร่ในพืชหลัก ได้แก่ ข้าว อ้อย และ มันสำปะหลัง มะพร้าว หมาก มะม่วง

แนวทาง

๓.๑.๑ ส่งเสริมการนำผลงานวิจัยและใช้เทคโนโลยีมาใช้ในการปรับปรุงและเพิ่ม ประสิทธิภาพผลผลิตต่อไร่ของพืชหลักของจังหวัดชัยภูมิ ได้แก่ ข้าว อ้อย มันสำปะหลัง มะพร้าว หมาก และมะม่วง

๓.๑.๒ ส่งเสริมการพัฒนาคุณภาพปัจจัยการผลิตเพื่อการเพิ่มผลผลิต

๓.๑.๓ เร่งรัดการปรับความเชื่อและทัศนคติของเกษตรกรเกี่ยวกับวิธีการเกษตรดั้งเดิม เพื่อให้เกิดการยอมรับในวิธีการทางการเกษตรแบบใหม่ที่ได้ผลมากขึ้น

๓.๑.๔ สรรหาและเพิ่มขีดความสามารถของบุคลากรภาครัฐในกลุ่มเจ้าหน้าที่ด้านส่งเสริม การเกษตร เพื่อให้สามารถถ่ายทอดความรู้และเทคโนโลยีแก่เกษตรกรได้อย่างมีประสิทธิภาพ

มาตรการที่ ๓.๒ ส่งเสริมการผลิตพืชและสัตว์เศรษฐกิจที่เป็นความหวังในอนาคต ได้แก่ พริก ยางพารา โคนีโอโคราชวากิว และไก่บ้านโคราช

แนวทาง

๓.๒.๑ ส่งเสริมการรวมกลุ่มเกษตรกรผู้เลี้ยงสัตว์เศรษฐกิจ ได้แก่ โคนีโอโคราชวากิว และไก่ บ้านโคราช ในชุมชนและพื้นที่ที่มีศักยภาพ โดยดำเนินการในรูปแบบสหกรณ์

๓.๒.๒ ประสานให้เกิดความเชื่อมโยงกับโรงฆ่าและโคนีโอโคราชวากิว ที่มีอยู่ในพื้นที่กลุ่ม จังหวัดนครชัยบุรินทร์

๓.๒.๓ เพิ่มขีดความสามารถของบุคลากรภาครัฐ โดยเฉพาะกลุ่มเจ้าหน้าที่ปศุสัตว์เจ้าหน้าที่ ส่งเสริมการเกษตร เพื่อให้การแนะนำเกษตรกรได้อย่างมีประสิทธิภาพ

๓.๒.๔ กำหนดพื้นที่ส่งเสริมการปลูกยางพาราให้เหมาะสมและเอื้อต่อการบริหารจัดการ เพื่อการเพิ่มมูลค่า

๓.๒.๕ ส่งเสริมการนำวิทยาศาสตร์และเทคโนโลยีด้านการผลิตพืชมาส่งเสริมการผลิตลด ต้นทุนการผลิต เพิ่มผลผลิตต่อไร่ให้กับพืชอนาคตของจังหวัดชัยภูมิ ได้แก่ พริก และยางพารา

มาตรการที่ ๓.๓ สร้างโอกาสและเพิ่มมูลค่าสินค้าเกษตรปลอดภัย

แนวทาง

๓.๓.๑ สนับสนุนการแปรรูปผลผลิตทางการเกษตร (อาหารปลอดภัย) ที่ตรงกับความต้องการของตลาด โดยเชื่อมโยงกับภาคอุตสาหกรรมและสถาบันการศึกษาในรูปแบบโครงการ Northeastern Food Valley ของภาคตะวันออกเฉียงเหนือ

๓.๓.๒ สร้างช่องทางการตลาดที่เชื่อมโยงไปสู่ผู้ประกอบการด้านการส่งออกอาหารปลอดภัย

๓.๓.๓ ส่งเสริมการตรวจสอบคุณภาพอาหารปลอดภัยให้ได้ในระดับมาตรฐานอย่างสม่ำเสมอ

๓.๓.๔ ส่งเสริมการประชาสัมพันธ์เชิงรุก ให้ตลาดเกิดการยอมรับในคุณภาพอาหารปลอดภัยของจังหวัดชัยภูมิ

๓.๓.๕ สร้างตลาดกลางพืชผลทางการเกษตร ให้ครอบคลุมทุกพื้นที่

ยุทธศาสตร์ที่ ๔ การพัฒนาศักยภาพการท่องเที่ยว

เป้าประสงค์เชิงยุทธศาสตร์

๑. นักท่องเที่ยวเดินทางเข้ามาสู่จังหวัดชัยภูมิมากขึ้น

๒. รายได้จากการท่องเที่ยวเพิ่มสูงขึ้น

๓. ยกระดับการบริการเพื่อรองรับผู้สูงอายุ และผู้พิการ มาตรการ และแนวทาง

มาตรการที่ ๔.๑ ส่งเสริมและเร่งรัดการประชาสัมพันธ์เชิงรุกด้านการท่องเที่ยวจังหวัดชัยภูมิให้เป็นรูปธรรม

แนวทาง

๔.๑.๑ ปรับปรุงระบบการบริหารจัดการด้านการประชาสัมพันธ์ให้มีประสิทธิภาพ และ แข่งขันได้ ในระดับประเทศ และระดับประชาคมอาเซียนมากขึ้น

๔.๑.๒ สร้างกลยุทธ์การประชาสัมพันธ์เชิงรุกแบบก้าวกระโดด เช่น การประชาสัมพันธ์ อัตลักษณ์ที่โดดเด่นของจังหวัดชัยภูมิ รวมทั้งสนับสนุนการประชาสัมพันธ์ผ่านสื่อระดับชาติและนานาชาติ

๔.๑.๓ สร้างเวทีเพื่อการประชาสัมพันธ์การท่องเที่ยวของท้องถิ่นให้บ่อยครั้งโดยความร่วมมือของทุกภาคส่วนทั้งภาครัฐ และเอกชน เช่น จัดกิจกรรมส่งเสริมการท่องเที่ยวอย่างต่อเนื่อง ใน ๙ เทศกาลสำคัญของจังหวัด ชัยภูมิ เป็นต้น

๔.๑.๔ สนับสนุนการนำระบบเทคโนโลยีสารสนเทศที่ทันสมัย มาเป็นเครื่องมือในการ ประชาสัมพันธ์ และการบริหารจัดการการท่องเที่ยว

มาตรการที่ ๔.๒ ปรับปรุงแหล่งท่องเที่ยวเดิม และพัฒนาแหล่งท่องเที่ยวใหม่ให้ได้ มาตรฐาน มีความปลอดภัย และมีภูมิทัศน์ที่โดดเด่นเป็นเอกลักษณ์

แนวทาง

๔.๒.๑ สนับสนุนปัจจัยพื้นฐานสำคัญในแหล่งท่องเที่ยวในแต่ละพื้นที่ เพื่อให้ผู้ประกอบการ เข้ามาลงทุนด้านการท่องเที่ยว เช่น การพัฒนาและปรับปรุงระบบสาธารณูปโภคในแหล่งท่องเที่ยวให้มีความเหมาะสมรองรับนักท่องเที่ยว เป็นต้น

๔.๒.๒ สร้างกลยุทธ์ในการบริการด้านที่พักอาศัยในพื้นที่ท่องเที่ยวของจังหวัดให้เอื้อต่อ ความต้องการของนักท่องเที่ยว รวมทั้งให้ความสำคัญกับการจัดระบบการรักษาความปลอดภัยแก่นักท่องเที่ยวในทุกพื้นที่

๔.๒.๓ ส่งเสริมความร่วมมือระหว่างผู้ประกอบการการท่องเที่ยวในท้องถิ่น และส่วน ราชการในการอนุรักษ์และดูแลสิ่งแวดล้อมภายในแหล่งท่องเที่ยวให้มีความสมบูรณ์

๔.๒.๔ ร่วมมือระหว่างองค์กรปกครองส่วนท้องถิ่น และภาคเอกชนในพื้นที่ในการปรับปรุง เส้นทางและพัฒนาภูมิทัศน์ตลอดเส้นทางที่เข้าสู่แหล่งท่องเที่ยวในแต่ละพื้นที่ให้สวยงามและโดดเด่น เพื่อ เพิ่มจุดเด่นของแหล่งท่องเที่ยว เชื่อมโยงเส้นทางท่องเที่ยวของแหล่งท่องเที่ยวแต่ละแห่ง

๔.๒.๕ จัดทำแผนปรับปรุงภูมิทัศน์ตามเส้นทางเข้าสู่แหล่งน้ำใหญ่ที่กำลังจะพัฒนาขึ้น เพื่อให้เป็นถนนสายท่องเที่ยวที่สวยงาม พร้อมมีจุดแวะพักและจุดจำหน่ายผลิตภัณฑ์ชุมชนและของที่ระลึก แก่นักท่องเที่ยว

๔.๒.๖ เร่งรัดการพัฒนาแหล่งท่องเที่ยวแหล่งใหม่ เช่น พิพิธภัณฑ์สัตว์น้ำบึงละหาน บึงชีกวิ๊ก ป่าปรังพันปี ฯลฯ โดยมีองค์ประกอบที่สำคัญ อาทิ พิพิธภัณฑ์สัตว์น้ำบึงละหาน พิพิธภัณฑ์และโลกล้านปี อุทยานผักพื้นบ้าน ศูนย์เรียนรู้เศรษฐกิจพอเพียง สวนเฉลิมพระเกียรติ เป็นต้น

๔.๒.๗ บูรณาการความร่วมมือระหว่างองค์กรปกครองส่วนท้องถิ่น ภาคเอกชนและ หน่วยงานที่ดูแลป่าไม้ในจังหวัดชัยภูมิในการวางแผนการท่องเที่ยวในวาระต่าง ๆ อย่างต่อเนื่อง

๔.๒.๘ ปรับปรุงพื้นที่สวนสาธารณะขนาดใหญ่เพื่อให้บริการประชาชนในการออกมา สันทนาการ ออกกำลังกาย และสถานที่ท่องเที่ยว

มาตรการที่ ๔.๓ ปรับปรุงและพัฒนาชัยภูมิให้น่าอยู่ เกิดอัตลักษณ์ที่โดดเด่น และยังคง ความเป็นแหล่งภูมิปัญญาดั้งเดิมเพื่อดึงดูดนักท่องเที่ยว

แนวทาง

๔.๓.๑ ปรับปรุงและก่อสร้างสถานที่สำคัญทางประวัติศาสตร์ในพื้นที่ซึ่งบ่งบอกถึงถิ่น กำเนิด รากฐาน และสื่อความหมายถึงวิถีชีวิตความเป็นอยู่ของคนในท้องถิ่นจังหวัดชัยภูมิให้มีความโดดเด่น ยิ่งขึ้น

๔.๓.๒ พัฒนาจังหวัดชัยภูมิให้โดดเด่นเป็นอัตลักษณ์ที่สามารถดึงดูดนักท่องเที่ยวให้เป็นรูปธรรม

๔.๓.๓ จัดให้มีแหล่งท่องเที่ยวในลักษณะของสถานที่จำหน่ายสินค้าพื้นเมือง สินค้าทางวัฒนธรรม และสินค้าอื่น ๆ ที่โดดเด่นของจังหวัด ในรูปแบบที่เป็นถนนคนเดินของจังหวัดชัยภูมิที่มีอัตลักษณ์เฉพาะ

๔.๓.๔ พัฒนามาตรฐานการบริการนักท่องเที่ยวสู่ระดับสากล มีอาสาสมัครท่องเที่ยวที่ให้บริการข้อมูลการท่องเที่ยวของจังหวัดชัยภูมิให้แก่นักท่องเที่ยวทั้งชาวไทย และชาวต่างประเทศ บุคลากร ทั้งของภาครัฐ ภาคเอกชน และบุคคลในพื้นที่ มีความรู้ความสามารถ

มาตรการที่ ๔.๔ พัฒนาการท่องเที่ยวเชิงประวัติศาสตร์ วัฒนธรรม วิถีชีวิต ความเคารพและศรัทธาต่อเจ้าพ่อพระยาแล

แนวทาง

๔.๔.๑ เสริมสร้างการเชื่อมโยงและสร้างสื่อแสดงถึงเรื่องราวในเอกลักษณ์อันโดดเด่น ของ จังหวัดชัยภูมิในแต่ละพื้นที่ และเผยแพร่ให้เป็นที่ประจักษ์และปรากฏแก่สายตาของประชาชนในประเทศและ ประชาคมโลก

๔.๔.๒ ส่งเสริมการนำวิถีชีวิตความเป็นอยู่ ตลอดจนขนบธรรมเนียมและประเพณีที่ดีงาม ของท้องถิ่นมาพัฒนาและเสริมสร้างความโดดเด่นในเชิงประจักษ์ เพื่อนำไปสู่การท่องเที่ยวในเชิงวัฒนธรรม และการท่องเที่ยวในเชิงจิตใจ โดยจัดทำเส้นทางประวัติศาสตร์เจ้าพ่อพระยาแล เพื่อให้นักท่องเที่ยวได้มีโอกาสสัมผัสกับสถานที่จริงตามประวัติศาสตร์ของเจ้าพ่อพระยาแล

๔.๔.๓ ส่งเสริมให้มีหมู่บ้านวิถีชีวิต “ชัยภูมิโบราณ” ที่คงเอกลักษณ์และบรรยากาศของ ชาวชัยภูมิ ในอดีตที่นักท่องเที่ยวสามารถชื่นชมและสัมผัสได้

๔.๔.๔ ส่งเสริมความโดดเด่นในเรื่องราวตามรอยวิถีเส้นทางเจ้าพ่อพระยาแล เน้นการ นำเสนอในเชิงประจักษ์ และสามารถสัมผัสได้ในเชิงจิตใจ

มาตรการที่ ๔.๕ พัฒนาจังหวัดชัยภูมิให้เป็นแหล่งปลูกไม้ดอกไม้ประดับสำคัญของประเทศ

แนวทาง

๔.๕.๑ ศึกษาศักยภาพด้านการผลิตไม้ดอกไม้ประดับของจังหวัดชัยภูมิที่เหมาะสมกับสภาพภูมิประเทศ และภูมิอากาศในแต่ละพื้นที่

๔.๕.๒ ส่งเสริมการปลูกไม้ดอกไม้ประดับเป็นอาชีพเสริมของจังหวัดชัยภูมิสู่ตลาดไม้ดอกไม้ประดับระดับประเทศ

๔.๕.๓ ส่งเสริมการสร้างตลาดไม้ดอกไม้ประดับ เพื่อสนับสนุนการนำมาเสริมสร้างภูมิทัศน์ที่สวยงามให้กับจังหวัดและแหล่งท่องเที่ยวสำคัญของจังหวัดชัยภูมิ รวมถึงส่งออกจำหน่ายทั่วประเทศ

๔.๕.๔ ส่งเสริมการตลาดชัยภูมิให้เป็น “เมืองมนต์เสน่ห์ดอกไม้” ของประเทศ

มาตรการที่ ๔.๖ ส่งเสริมขีดความสามารถของบุคลากร ด้านการท่องเที่ยวภาครัฐและภาคเอกชน โดยเฉพาะอย่างยิ่ง ในส่วนขององค์กรปกครองส่วนท้องถิ่น

แนวทาง

๔.๖.๑ วิเคราะห์และปรับปรุงโครงสร้างอัตรากำลังเจ้าหน้าที่องค์กรปกครองส่วนท้องถิ่นที่ รับผิดชอบด้านการท่องเที่ยวให้เพียงพอและเหมาะสมกับภารกิจความรับผิดชอบ เพื่อให้เป็นกลไกสำคัญใน การผลักดันยุทธศาสตร์ด้านการท่องเที่ยวในพื้นที่

๔.๖.๒ การพัฒนาความรู้ความสามารถ ทักษะ และสมรรถนะที่จำเป็นต่อการปฏิบัติงาน ของบุคลากร ด้านการบริหารจัดการและการบริการการท่องเที่ยวของจังหวัดชัยภูมิ ทั้งบุคลากรของภาครัฐ องค์กรปกครองส่วนท้องถิ่น ผู้ประกอบการ และประชาชนในพื้นที่ท่องเที่ยว อย่างมีประสิทธิภาพและ ต่อเนื่อง

๔.๖.๓ ส่งเสริมความร่วมมือและการสร้างเครือข่ายในการพัฒนาบุคลากรการท่องเที่ยว ทั้ง ภาครัฐ องค์กรปกครองส่วนท้องถิ่น ผู้ประกอบการด้านการท่องเที่ยว และประชาชนในพื้นที่ให้มีความ เข้มแข็ง และมีขีดความสามารถสูงขึ้น

๔.๖.๔ ส่งเสริมการจัดการความรู้เพื่อการแลกเปลี่ยนเรียนรู้ให้กับบุคลากรภาครัฐ องค์กร ปกครองส่วนท้องถิ่น ผู้ประกอบการ ประชาชนในพื้นที่ท่องเที่ยวและนักท่องเที่ยว

๔.๖.๕ จัดให้มีระบบการติดตามประเมินผลการดำเนินงานของบุคลากรด้านการท่องเที่ยว ของจังหวัด เพื่อการพัฒนาขีดความสามารถอย่างต่อเนื่อง

ยุทธศาสตร์ที่ ๕ การส่งเสริมการอนุรักษ์และใช้พลังงานอย่างมีคุณค่า

เป้าประสงค์เชิงยุทธศาสตร์

๑. ชุมชนพึ่งพาตนเองด้านพลังงานทดแทนของชุมชนได้มากขึ้น
๒. ท้องถิ่นมีรายได้จากการผลิตและจำหน่ายพลังงานทดแทน
๓. ชุมชนให้ความตระหนักและร่วมมือกันใช้พลังงานอย่างประหยัดและมีคุณค่า
๔. การใช้พลังงานแสงอาทิตย์ในการเกษตร
๕. การนำขยะมาแปรสภาพเป็นพลังงาน
๖. การนำรถ EV มาใช้
๗. การนำเศษวัสดุจากการเกษตรมาแปรสภาพเป็นพลังงาน
๘. การส่งเสริมการปลูกพืชพลังงานเพื่อส่งโรงงานไฟฟ้าชุมชน มาตรการ และแนวทาง

มาตรการที่ ๕.๑ ส่งเสริมและสนับสนุนชุมชนสร้างพลังงานเพื่อเศรษฐกิจชุมชน

แนวทาง

- ๕.๑.๑ ส่งเสริมและพัฒนาศักยภาพการผลิตพลังงานทดแทน และพลังงานทางเลือกใน ท้องถิ่นและชุมชน
- ๕.๑.๒ ส่งเสริมการนำเทคโนโลยีการผลิตไฟฟ้าชุมชน “โรงไฟฟ้าชีวมวล” มาใช้ในชุมชนที่ มีความพร้อมเพื่อการพึ่งพาตนเองด้านพลังงาน และการสร้างมูลค่าเพิ่มด้านพลังงานในเชิงพาณิชย์
- ๕.๑.๓ ส่งเสริมการนำเทคโนโลยีการผลิตพลังงานจากแสงอาทิตย์ ไปใช้ประโยชน์ในด้าน การเกษตร เช่น การใช้พลังงานไฟฟ้าในการสนับสนุนการทำงานของระบบการให้น้ำพืชแบบน้ำหยด เป็นต้น
- ๕.๑.๔ ส่งเสริมให้มีการเรียนการสอนด้านการจัดการพลังงานและร่วมมือกับสถาบันการศึกษา ศึกษาระดับอุดมศึกษา ที่มีศักยภาพในการจัดการเรียนการสอนต่อเนื่องจนถึงระดับปริญญาตรี เพื่อผลิต บุคลากรด้านพลังงาน มาสนับสนุนการก้าวสู่การเป็นแหล่งพลังงานทดแทนที่ใหญ่ที่สุดของประเทศ

มาตรการที่ ๕.๒ พัฒนาการบริหารจัดการพืชพลังงานอย่างครบวงจร

แนวทาง

- ๕.๒.๑ วางแผนและกำหนดพื้นที่สำหรับการปลูกพืชเศรษฐกิจและพืชพลังงานอย่างชัดเจน
- ๕.๒.๒ สร้างระบบเชื่อมโยงการนำผลผลิตจากพืชพลังงานจากภาคการผลิตด้านเกษตรไปสู่ ภาคการผลิตด้านอุตสาหกรรมพลังงานทดแทน

๕.๒.๓ ส่งเสริมการรวมกลุ่มเกษตรกรผู้ผลิตพืชพลังงานทดแทนเพื่อให้สามารถวางแผนการ พัฒนาการ ผลิตพืชพลังงานได้อย่างมีประสิทธิภาพและครบวงจร

๕.๒.๔ ส่งเสริมและให้ความรู้กับชุมชนเกี่ยวกับการนำผลผลิตจากพืชมาใช้เป็นพลังงาน ทดแทนเพื่อลด ต้นทุนค่าใช้จ่ายในภาคการเกษตร ภาคอุตสาหกรรม และภาคครัวเรือน

มาตรการที่ ๕.๓ ส่งเสริมและสนับสนุนการรวมลงทุนภาคเอกชนในการผลิตพลังงานทดแทน

แนวทาง

๕.๓.๑ ส่งเสริมการร่วมลงทุนระหว่างกลุ่มวิสาหกิจชุมชน แหล่งทุน ภาครัฐและภาคเอกชน ในการผลิต พลังงานทดแทน เช่น การผลิตไฟฟ้าจากพลังงานแสงอาทิตย์ พลังงานลม พลังงานชีวมวล เป็นต้น

๕.๓.๒ สร้างความรู้และความเข้าใจแก่ชุมชนเกี่ยวกับกฎหมายที่เกี่ยวข้องในการดำเนินการ ผลิตไฟฟ้า ของชุมชน เช่น กฎหมายด้านการผลิตไฟฟ้าจากพลังงานแสงอาทิตย์กฎหมายด้านการผลิตไฟฟ้าจาก พลังงานลม และ กฎหมายด้านการผลิตไฟฟ้าจากพลังงานชีวมวล เป็นต้น

มาตรการที่ ๕.๔ ส่งเสริมการสร้างความตระหนักในการใช้พลังงานอย่างคุ้มค่า

แนวทาง

๕.๔.๑ รณรงค์ให้ประชาชนตระหนักถึงความสำคัญและความจำเป็นของพลังงานในการ พัฒนาท้องถิ่น และการใช้พลังงานให้เกิดประโยชน์สูง

ยุทธศาสตร์ที่ ๖ การพัฒนาโครงสร้างพื้นฐานเพื่อเตรียมความพร้อมในการรองรับการเป็นศูนย์กลางทางการตลาด และการเชื่อมโยงประเทศในประชาคมอาเซียน

เป้าประสงค์เชิงยุทธศาสตร์

๑. มีมูลค่าการค้าสูงในเขตการพัฒนาพิเศษของจังหวัดชัยภูมิ

มาตรการ และแนวทาง

มาตรการที่ ๖.๑ ส่งเสริมและพัฒนาโครงสร้างพื้นฐาน เพื่อการเป็นศูนย์กลางทางการตลาด และโลจิสติกส์ ในภูมิภาค

แนวทาง

๖.๑.๑ พัฒนาด้านโครงสร้างพื้นฐานให้ได้มาตรฐาน

๖.๑.๒ สนับสนุนการสร้างตลาดศูนย์กลางการแลกเปลี่ยน และกระจายสินค้าระหว่าง ประเทศไทยกับ ประเทศในประชาคมอาเซียน

๖.๑.๓ เร่งรัดการสรรหา และพัฒนาบุคลากรด้านโลจิสติกส์ ให้มีความสามารถสูงในการเข้ามาบริหารจัดการ

๖.๑.๔ จัดระบบบริหารจัดการด้านโลจิสติกส์ และการค้าในเขตการพัฒนาพิเศษให้มีประสิทธิภาพสูง

๖.๑.๕ จัดระดมเครื่องจักรขององค์กรปกครองส่วนท้องถิ่นในจังหวัดชัยภูมิ ทุกประเภท เข้าไปฟื้นฟู และซ่อมแซมถนนเส้นทางในความรับผิดชอบ พร้อมจัดสรรเครื่องจักรกลหนัก

๖.๑.๖ พัฒนาระบบบริหารจัดการในการแก้ไขปัญหาเกี่ยวกับงานโครงสร้างพื้นฐานขององค์กรปกครอง ส่วนท้องถิ่น

**มาตรการที่ ๖.๒ สนับสนุนการพัฒนาความเชื่อมโยงของระบบการขนส่งภายในท้องถิ่นให้เชื่อมต่อกับส่วนกลาง
แนวทาง**

๖.๒.๑ สนับสนุนการพัฒนาถนนภายในชุมชนให้เชื่อมโยงการคมนาคมส่วนกลางเพื่อการขนส่ง ถ้ายสินค้า
เกษตรสู่ตลาดกระจายสินค้าส่วนกลาง ๖.๒.๒ สนับสนุนงบประมาณเพื่อซ่อมแซมเส้นทางในแต่ละปีงบประมาณ เพื่อแก้ไข
ความเดือดร้อนของ

ประชาชน

๖.๒.๓ เร่งรัดการสำรวจและตรวจเส้นทาง ตลอดจนจัดลำดับความเสียหาย และแผนการ ซ่อม

บำรุงรักษาเส้นทางอย่างเป็นระบบเพื่อประกอบการประเมินการซ่อมแซม

๖.๒.๔ เตรียมความพร้อมด้านงบประมาณเพื่อให้เพียงพอในการซ่อมแซม โครงสร้าง พื้นฐานในท้องถิ่น

๖.๒.๕ ของบประมาณจากส่วนกลางเพื่อมาแก้ไขปัญหาระยะสั้นอย่างเร่งด่วน โดยให้ได้เม็ด เงิน

เพียงพอต่อความต้องการในท้องถิ่น

ยุทธศาสตร์ที่ ๗ การบริหารจัดการทรัพยากรธรรมชาติและสิ่งแวดล้อมแบบมีส่วนร่วมและยั่งยืน

เป้าประสงค์เชิงยุทธศาสตร์

๑. มีพื้นที่ป่าไม้เพิ่มขึ้น
๒. ปริมาณน้ำเพื่อการเกษตรเพิ่มขึ้น
๓. ปัญหาปริมาณขยะชุมชนลดลง

มาตรการ และแนวทาง

มาตรการที่ ๗.๑ การอนุรักษ์ฟื้นฟูทรัพยากรป่าไม้ให้มีจำนวนเพิ่มขึ้น

แนวทาง

๗.๑.๑ กำหนดขอบเขตพื้นที่ป่าอนุรักษ์ที่ชัดเจนเพื่อสนับสนุนการวางแผนในการอนุรักษ์และฟื้นฟู

๗.๑.๒ ส่งเสริมให้ชุมชนในพื้นที่มีส่วนร่วมในการอนุรักษ์ป่าไม้ของชุมชนในรูปแบบของการรวมกลุ่มเป็น
“ชุมชนรุ่นใหม่รักและหวงแหนป่า”

๗.๑.๓ สร้างเครือข่ายความร่วมมือในชุมชนในการอนุรักษ์ ฟื้นฟู และการดูแลทรัพยากรป่าไม้ อย่างมี
คุณภาพ ด้วยความสมดุลและยั่งยืน

๗.๑.๔ ส่งเสริมให้มีการใช้ทรัพยากรธรรมชาติและป่าไม้ อย่างมีคุณภาพและเกิดประโยชน์สูงสุด

๗.๑.๕ จัดกิจกรรมเพื่อการรณรงค์สร้างจิตสำนึกให้กับชุมชนตระหนักในความสำคัญของ
ป่าไม้ กับผลกระทบจากการทำลายป่าอย่างต่อเนื่อง

๗.๑.๖ สนับสนุนการปลูกป่าในชุมชนอย่างต่อเนื่อง

๗.๑.๗ องค์การบริหารส่วนจังหวัดชัยภูมิ เป็นศูนย์กลางเชื่อมโยงการทำงานทุกภาคส่วน ส่วนภูมิภาค
ส่วนกลาง NGO ภาคประชาชน ประชาสังคม และชมรมอนุรักษ์ต่างๆ โดยยึด ประชาชนเป็นศูนย์กลาง

๗.๑.๘ สร้างองค์ความรู้ หาแนวทางปฏิบัติร่วมกันที่ถูกต้องไม่ขัดต่อกฎหมาย (ภายใต้ ข้อยกเว้น)

มาตรการที่ ๗.๒ ส่งเสริมการมีส่วนร่วมของภาครัฐ เอกชน และท้องถิ่นในการจัดให้มีแหล่งน้ำขนาดใหญ่และแหล่งน้ำชุมชน เพื่อเพิ่มปริมาณและรองรับการใช้น้ำในภาคการเกษตร

แนวทาง

- ๗.๒.๑ เสริมสร้างความเข้าใจกับประชาชนในพื้นที่จังหวัดชัยภูมิให้เห็นถึงความสำคัญและประโยชน์ที่จะเกิดขึ้นจากการสร้างแหล่งน้ำขนาดใหญ่ในพื้นที่
- ๗.๒.๒ สร้างความร่วมมือกับภาครัฐ เอกชน และภาคประชาชนเพื่อสะท้อนความต้องการที่เป็นเอกภาพของชาวชัยภูมิ ในความจำเป็นต้องมีการพัฒนาแหล่งน้ำขนาดใหญ่ของจังหวัด
- ๗.๒.๓ จัดหาและระดมทุนเพื่อใช้เป็นงบประมาณสนับสนุนการก่อสร้างแหล่งน้ำขนาดใหญ่และแหล่งน้ำน้ำของชุมชนทั้งจากรัฐบาล หน่วยงานภาครัฐ ภาคประชาชน และภาคเอกชนภายในจังหวัด
- ๗.๒.๔ ผลักดันโครงการ “หนึ่งตำบล หนึ่งอ่างเก็บน้ำ” เพื่อให้แต่ละพื้นที่มีแหล่งน้ำสำรอง เพื่อรองรับในช่วงฤดูที่มีปริมาณน้ำมากและไว้ใช้ในช่วงขาดแคลนน้ำ
- ๗.๒.๕ วางแผนพัฒนาพื้นที่แหล่งน้ำขนาดใหญ่และเส้นทางเข้าถึงให้สวยงาม มีจุดเด่น มีจุดแวะพักผ่อนระหว่างทาง เพื่อเอื้อต่อการเป็นสถานที่ท่องเที่ยวและพักผ่อนแห่งใหม่ของจังหวัดชัยภูมิ
- ๗.๒.๖ บริหารจัดการน้ำอย่างบูรณาการ เพื่อเพิ่มพื้นที่ชลประทานตลอดจนจัดวางระบบ ชลประทานสำหรับภาคการเกษตรและเพิ่มประสิทธิภาพการระบายน้ำสู่ภาคการเกษตร
- ๗.๒.๗ พัฒนาแหล่งน้ำเดิม แหล่งน้ำธรรมชาติ และพัฒนาแหล่งน้ำใหม่เพื่อเพิ่ม ประสิทธิภาพการกักเก็บน้ำ รวมทั้งพัฒนาแหล่งน้ำใต้ดินตามความเหมาะสมของพื้นที่
- ๗.๒.๘ พัฒนาระบบส่งและกระจายน้ำเพื่อให้เกิดผลเป็นรูปธรรม
- ๗.๒.๙ ผลักดันให้มีสภาลุ่มน้ำและกลุ่มผู้ใช้น้ำภาคประชาชนเพื่อเข้าไปมีส่วนร่วมในการ จัดการทรัพยากรน้ำ

มาตรการที่ ๗.๓ การนำเทคโนโลยีสนับสนุนการบริหารจัดการสิ่งแวดล้อมให้มีคุณภาพและเพิ่มมูลค่าทางเศรษฐกิจของท้องถิ่น / เพิ่มเติมแนวทางในการควบคุมเรื่องอากาศ (ไฟป่า , มลพิษ , ฝุ่น)

แนวทาง

- ๗.๓.๑ ส่งเสริมการนำนวัตกรรมที่ได้จากการพัฒนาเทคโนโลยี “เตาเผาขยะชุมชน” มาใช้ในการกำจัดขยะชุมชน และก่อให้เกิดมูลค่าเพิ่มทางเศรษฐกิจในชุมชน
- ๗.๓.๒ เร่งรัดการพัฒนาศักยภาพและพัฒนาคำแนะนำของชุมชนในการจัดการมลพิษและของเสีย
- ๗.๓.๓ เสริมสร้างความตระหนักและการมีส่วนร่วมรับผิดชอบในการจัดการขยะและมลพิษสิ่งแวดล้อมในชุมชน
- ๗.๓.๔ สร้างความพร้อมเพื่อรองรับภัยพิบัติจากธรรมชาติโดยเฉพาะเรื่องของภัยแล้งและน้ำท่วม
- ๗.๓.๕ รมรณรงค์สร้างจิตสำนึกให้ประชาชนเห็นถึงความสำคัญและวางแผนทรัพยากรธรรมชาติ
- ๗.๓.๖ จัดทำข้อตกลงเงื่อนไขที่ชัดเจนให้ผู้ประกอบการ เพื่อให้เป็นข้อบังคับและมีบทลงโทษ
- ๗.๓.๗ องค์กรปกครองส่วนท้องถิ่น มีส่วนร่วมรับผิดชอบ (สร้างกระบวนการตรวจสอบเสนอแนะแก้ไขปัญหา) รายงานหน่วยงานที่เกี่ยวข้อง

ยุทธศาสตร์ที่ ๘ การบริหารจัดการบ้านเมืองที่ดี มีประสิทธิภาพ

เป้าประสงค์เชิงยุทธศาสตร์

๑. ประชาชนมีความพึงพอใจต่อผลงานการให้บริการขององค์กรปกครองส่วนท้องถิ่น
๒. บุคลากรองค์กรปกครองส่วนท้องถิ่นมีขีดความสามารถสูงในการให้บริการ
๓. ภาคประชาชนมีส่วนร่วมสูงในการบริหารจัดการองค์กรปกครองส่วนท้องถิ่น
๔. หน่วยงานของภาครัฐ รัฐวิสาหกิจ และภาคเอกชน มีการบูรณาการร่วมกันในการ บริหารจัดการองค์กรปกครองส่วนท้องถิ่น

มาตรการ และแนวทาง

มาตรการที่ ๘.๑ เพิ่มประสิทธิภาพและพัฒนาระบบคุณภาพของการบริหารจัดการองค์กร ปกครองส่วนท้องถิ่นให้ได้ตามเกณฑ์มาตรฐานการบริหารกิจการบ้านเมืองที่ดี

แนวทาง

- ๘.๑.๑ ปรับปรุงและพัฒนาระเบียบ และกฎเกณฑ์ต่าง ๆ ในการบริหารจัดการให้เอื้อต่อ ระบบการบริหารจัดการขององค์กรปกครองส่วนท้องถิ่นให้มีประสิทธิภาพ โปร่งใสและสามารถตรวจสอบได้
- ๘.๑.๒ ทบทวนและปรับปรุงกระบวนการสนับสนุนการบริหารจัดการให้มีประสิทธิภาพยิ่งขึ้น
- ๘.๑.๓ ปรับปรุงระบบการให้บริการในลักษณะการลดขั้นตอนการทำงาน และการพัฒนาให้มีลักษณะการให้บริการแบบเบ็ดเสร็จ (One Stop Service)
- ๘.๑.๔ พัฒนาระบบการติดตามประเมินผล ตลอดจนการรับฟังความคิดเห็นจากภาค ประชาชน เพื่อการปรับปรุงและพัฒนากิจการดำเนินงานขององค์กร
- ๘.๑.๕ นำเทคโนโลยีที่ทันสมัยมาสนับสนุนการตัดสินใจด้านการบริหารและการให้บริการ
- ๘.๑.๖ พัฒนาดัชนีชี้วัดการให้บริการ (KPI) ในระดับองค์กร ระดับหน่วยงานและระดับบุคคล
- ๘.๑.๗ ส่งเสริมให้มีกระบวนการมีส่วนร่วมระหว่างภาครัฐและภาคประชาชนในการบริหารท้องถิ่น
- ๘.๑.๘ มีหน่วยงานหลักที่มีหน้าที่รับเรื่องราวร้องทุกข์ ตลอดจนให้คำปรึกษาด้านกฎหมาย

มาตรการที่ ๘.๒ ส่งเสริมการประชาสัมพันธ์เชิงรุกเพื่อสนับสนุนภารกิจขององค์กรปกครองส่วนท้องถิ่น

แนวทาง

- ๘.๒.๑ เผยแพร่ข้อมูลข่าวสารจากองค์กรปกครองส่วนท้องถิ่น และสื่อสาธารณะให้กับ ประชาชนในพื้นที่อย่างถูกต้องและรวดเร็ว
- ๘.๒.๒ สร้างเครือข่ายความร่วมมือกับสื่อมวลชนทั้งภาครัฐและเอกชนในพื้นที่เพื่อการ เผยแพร่ข่าวสารให้กับประชาชน
- ๘.๒.๓ จัดกิจกรรมเพื่อการประชาสัมพันธ์การดำเนินงานขององค์กรในรูปแบบต่าง ๆ
- ๘.๒.๔ จัดสรรงบประมาณให้เพียงพอ

มาตรการที่ ๘.๓ ส่งเสริมและพัฒนาขีดความสามารถของบุคลากรองค์กรปกครองส่วนท้องถิ่นอย่างต่อเนื่อง

แนวทาง

- ๘.๓.๑ วิเคราะห์โครงสร้างอัตรากำลังบุคลากรโดยเฉพาะสาขาเฉพาะด้านให้สอดคล้องและ เอื้อต่อการปฏิบัติงานเพื่อการพัฒนาองค์กรปกครองส่วนท้องถิ่นอย่างมีประสิทธิภาพ

- ๘.๓.๒ สนับสนุนการพัฒนาบุคลากรให้มีศักยภาพและมีความเชี่ยวชาญในงานที่ได้รับมอบ
- ๘.๓.๓ พัฒนาบุคลากร ในหน่วยงานให้มีขีดความสามารถ ด้านภาษารองรับการก้าวสู่ ประชาคมอาเซียน
- ๘.๓.๔ จัดหาและพัฒนาบุคลากรด้านการประชาสัมพันธ์เชิงรุก

มาตรการที่ ๘.๔ สร้างความตระหนักและจิตสำนึกในการให้บริการแก่บุคลากรองค์กรปกครองส่วนท้องถิ่น
แนวทาง

- ๘.๔.๑ ส่งเสริมการสร้างทัศนคติที่ดีในการปฏิบัติงานและความภักดีต่อองค์กรให้กับบุคลากรในองค์กรปกครองส่วนท้องถิ่น
- ๘.๔.๒ ส่งเสริมคุณธรรม และจริยธรรมในการปฏิบัติงานให้กับบุคลากรขององค์กรปกครองส่วนท้องถิ่น

มาตรการที่ ๘.๕ ส่งเสริมการมีส่วนร่วมของประชาชนในการบริหารจัดการองค์กรปกครอง
แนวทาง

- ๘.๕.๑ ผลักดันให้มีการจัดตั้งสภาที่ปรึกษาต่าง ๆ ขององค์กรปกครองส่วนท้องถิ่น
- ๘.๕.๒ สนับสนุนให้งบประมาณเพื่อแก้ไขปัญหาให้กับประชาชนในเขตรับผิดชอบ โดยการสร้างการมีส่วนร่วมของสมาชิกสภาท้องถิ่น

๒. ยุทธศาสตร์ขององค์การบริหารส่วนตำบลบ้านเป้า

๒.๑ วิสัยทัศน์

“เกษตรปลอดภัยคุณภาพชีวิตดี ประชาชนมีสุข สู่ประชาคมอาเซียน”

๒.๒ ยุทธศาสตร์

ยุทธศาสตร์ที่ ๑ การพัฒนาการศึกษา ศาสนา วัฒนธรรมและคุณภาพชีวิต

๒.๓ เป้าประสงค์

๑. เพื่อให้เด็กนักเรียนได้รับการพัฒนาการศึกษาอย่างเต็มศักยภาพ
๒. เพื่อสืบทอดศาสนา ศิลปวัฒนธรรม จารีตประเพณี และภูมิปัญญาท้องถิ่นให้อยู่สืบไป
๓. เพื่อให้เด็ก เยาวชน และประชาชนในพื้นที่ ออกกำลังกาย ความสามัคคีกลมเกลียว สุขภาพแข็งแรง และห่างไกลยาเสพติด
๔. เพื่อให้ประชาชนมีสุขภาวะที่ดีเข้าถึงบริการสาธารณสุขที่มีคุณภาพและมาตรฐานอย่างเท่าเทียม
๕. เพื่อสงเคราะห์เบี้ยยังชีพให้กับผู้สูงอายุ คนพิการและผู้ป่วยเอดส์ทุกคน พร้อมทั้งพัฒนาคุณภาพชีวิตเด็ก สตรี คนชรา คนพิการ และผู้ด้อยโอกาสให้มีคุณภาพชีวิตที่ดีขึ้น

๒.๔ ตัวชี้วัด

๑. เด็กนักเรียนได้รับการพัฒนาการศึกษาอย่างเต็มศักยภาพ
๒. ประชาชนสืบทอดศาสนา ศิลปวัฒนธรรม จารีตประเพณี และภูมิปัญญาท้องถิ่นให้อยู่สืบไป
๓. เด็ก เยาวชน และประชาชนในพื้นที่ มีความสามัคคี มีสุขภาพแข็งแรงและห่างไกลยาเสพติด
๔. ประชาชนมีสุขภาวะที่ดีเข้าถึงบริการสาธารณสุขที่มีคุณภาพและมาตรฐานอย่างเท่าเทียม
๕. ผู้สูงอายุ คนพิการและผู้ป่วยเอดส์ทุกคนได้รับเบี้ยยังชีพ และเด็ก สตรี คนชรา คนพิการ และผู้ด้อยโอกาสมีคุณภาพชีวิตที่ดีขึ้น

๒.๕ ค่าเป้าหมาย

- จำนวนโครงการ/กิจกรรมที่ดำเนินการ

๒.๖ กลยุทธ์

๑. แนวทางการพัฒนาและส่งเสริมการศึกษา
๒. แนวทางการพัฒนาด้านคุณธรรม จริยธรรม วัฒนธรรมและประเพณีท้องถิ่น
๓. แนวทางการพัฒนา ส่งเสริมด้านสุขภาพและอนามัย
๔. แนวทางการพัฒนาและส่งเสริมสวัสดิการชุมชน
๕. แนวทางการพัฒนา ส่งเสริมกีฬาและนันทนาการ

ความเชื่อมโยง

- ยุทธศาสตร์จังหวัด : ยุทธศาสตร์ที่ ๑ การพัฒนาคนและสังคมที่มีคุณภาพ
: ยุทธศาสตร์ที่ ๒ การพัฒนาคุณภาพชีวิตและความเป็นอยู่ของประชาชนให้เข้มแข็งและยั่งยืน

- ยุทธศาสตร์การพัฒนาองค์กรปกครองส่วนท้องถิ่น :

- ยุทธศาสตร์ที่ ๑ ยุทธศาสตร์การพัฒนาการศึกษา ศาสนาวัฒนธรรม และการกีฬา
- ยุทธศาสตร์ที่ ๒ ยุทธศาสตร์การสร้างเสริมสุขภาพและพัฒนากิจกรรมชีวิต

ยุทธศาสตร์ที่ ๒ การพัฒนาโครงสร้างพื้นฐานและเศรษฐกิจ เป้าประสงค์

๑. เพื่อพัฒนาแหล่งน้ำ เพื่อให้เกษตรกรได้ใช้น้ำเพาะปลูกพืช
๒. เพื่อพัฒนาทักษะอาชีพ ฝึกอบรมอาชีพ ให้กับประชาชน เพื่อนำไปสู่เศรษฐกิจชุมชนยั่งยืน
๓. เพื่อก่อสร้างและปรับปรุงซ่อมแซมเส้นทางคมนาคมให้มีมาตรฐาน ประชาชนและเกษตรกรสัญจรไปมาได้อย่างสะดวก
๔. เพื่อก่อสร้างวางท่อหรือร่องระบายน้ำ ป้องกันน้ำท่วมขังในฤดูน้ำหลากและบริหารจัดการชุดลอก ปรับปรุงซ่อมแซมแหล่งน้ำเพื่ออุปโภคบริโภค
๕. เพื่อให้ประชาชนในเขตพื้นที่มีไฟฟ้าใช้อย่างทั่วถึงในครัวเรือนและภาคการเกษตร
๖. เพื่อบำรุงดูแลรักษาพื้นที่สาธารณะประโยชน์

ตัวชี้วัด

๑. เกษตรกรได้ใช้น้ำเพาะปลูกพืชอย่างเพียงพอ ผลผลิตทางการเกษตรเพิ่มขึ้น รายได้เพิ่มขึ้น
๒. ประชาชนมีทักษะและได้รับความรู้ด้านอาชีพ นำไปสู่เศรษฐกิจชุมชนอย่างยั่งยืน
๓. ประชาชนและเกษตรกรได้สัญจรเส้นทางคมนาคมที่มีมาตรฐานและเดินทางไปมาได้อย่างสะดวก
๔. ฤดูน้ำหลากน้ำไม่ท่วมขังและประชาชน เกษตรกรมีแหล่งน้ำเพื่ออุปโภคบริโภค
๕. ประชาชนในเขตพื้นที่มีไฟฟ้าใช้อย่างทั่วถึงทั้งในครัวเรือนและภาคการเกษตรปลอดภัยในชีวิตและทรัพย์สิน
๖. พื้นที่สาธารณะประโยชน์ได้รับการบำรุงดูแลรักษา

ค่าเป้าหมาย

- จำนวนโครงการ/กิจกรรมที่ดำเนินการ

กลยุทธ์

๑. แนวทางการพัฒนาแหล่งน้ำ เพื่อการเกษตร
๒. แนวทางการพัฒนาเสริมสร้างและเพิ่มทักษะอาชีพของครัวเรือนและกลุ่มอาชีพ
๓. แนวทางการก่อสร้างและปรับปรุงซ่อมแซมถนนสายหลักและถนนเพื่อการเกษตร
๔. แนวทางการก่อสร้างและปรับปรุงซ่อมแซมสะพานและวางท่อ/ ร่องระบายน้ำ
๕. แนวทางการพัฒนาขยายเขตไฟฟ้า ติดตั้งและซ่อมแซมไฟฟ้าสาธารณะ
๖. แนวทางบำรุงดูแลรักษาพื้นที่สาธารณะประโยชน์

ความเชื่อมโยง

- ยุทธศาสตร์จังหวัด :

ยุทธศาสตร์ที่ ๓ การพัฒนาศักยภาพและขีดความสามารถด้านการเกษตรและปศุสัตว์

ยุทธศาสตร์ที่ ๖ การพัฒนาโครงสร้างพื้นฐานเพื่อเตรียมความพร้อมในการรองรับการเป็นศูนย์กลางทางการตลาดและการเชื่อมโยงประเทศในประชาคมอาเซียน

- ยุทธศาสตร์การพัฒนาระบบโครงสร้างส่วนท้องถิ่น :

ยุทธศาสตร์ที่ ๒ ยุทธศาสตร์การสร้างเสริมความเข้มแข็งของชุมชนและพัฒนาคุณภาพชีวิต

ยุทธศาสตร์ที่ ๕ ยุทธศาสตร์การพัฒนาโครงสร้างพื้นฐานและเพิ่มมูลค่าผลผลิตทางการเกษตร

ยุทธศาสตร์ที่ ๓ การพัฒนาแหล่งท่องเที่ยวและสิ่งแวดล้อม

เป้าประสงค์

๑. เพื่อให้บึงแก้งเป็นสถานที่ท่องเที่ยวประจำตำบล
๒. เพื่อให้ประชาชนมีส่วนร่วมในการอนุรักษ์ทรัพยากรธรรมชาติและสิ่งแวดล้อม และภูมิทัศน์ ภายในหมู่บ้านนาอยู่ นามอง
๓. เพื่อให้ประชาชนสามารถกำจัดขยะมูลฝอยได้อย่างถูกสุขลักษณะ

ตัวชี้วัด

๑. บึงแก้งเป็นสถานที่ท่องเที่ยวประจำตำบล
๒. ประชาชนมีส่วนร่วมในการอนุรักษ์ทรัพยากรธรรมชาติและสิ่งแวดล้อม และประชาชนร่วมกัน ปรับปรุงภูมิทัศน์ภายในหมู่บ้านให้มีสภาพที่ดีขึ้น นาน้อย นามอง
๓. ประชาชนกำจัดขยะมูลฝอยได้อย่างถูกสุขลักษณะ

ค่าเป้าหมาย

- จำนวนโครงการ/กิจกรรมที่ดำเนินการ

กลยุทธ์

๑. แนวทางการพัฒนาแหล่งท่องเที่ยวและสิ่งแวดล้อม

ความเชื่อมโยง

- ยุทธศาสตร์จังหวัด :

ยุทธศาสตร์ที่ ๔ การพัฒนาศักยภาพการท่องเที่ยว

ยุทธศาสตร์ที่ ๗ การบริหารจัดการทรัพยากรธรรมชาติและสิ่งแวดล้อมแบบมีส่วนร่วมและยั่งยืน

- ยุทธศาสตร์การพัฒนาระบบโครงสร้างส่วนท้องถิ่น :

ยุทธศาสตร์ที่ ๓ ยุทธศาสตร์การพัฒนาด้านการท่องเที่ยว

ยุทธศาสตร์ที่ ๔ ยุทธศาสตร์การบริหารจัดการทรัพยากรธรรมชาติและสิ่งแวดล้อม

ยุทธศาสตร์ที่ ๔ การบริหารจัดการองค์กร/ บ้านเมืองที่ดีและการพัฒนาตามแผนการกระจายอำนาจ ให้แก่องค์กรปกครองส่วนท้องถิ่นและแนวนโยบายของรัฐบาล

เป้าประสงค์

๑. เพื่อให้ประชาชนมีส่วนร่วมและให้ความรู้เกี่ยวกับประชาคมอาเซียนให้กับบุคลากร ของ อบต. และประชาชนทั่วไปและองค์กรทุกภาคส่วนในการพัฒนาการเมืองและสังคม เตรียมความพร้อมสู่ประชาคมอาเซียน AEC
๒. เพื่อให้การบริหารจัดการภายในองค์กรให้สามารถตอบสนองความต้องการของประชาชนได้ทันที
๓. เพื่อเป็นการป้องกัน ฝ้าระวัง บำบัดผู้เสี่ยงกับการติดยาเสพติดและการรักษาชุมชนให้เข้มแข็ง พร้อมทั้งสนับสนุนและส่งเสริมการป้องกันและแก้ปัญหาความรุนแรง ความเสียหายจากอุบัติเหตุ อุบัติภัย อาชญากรรมและสาธารณภัยต่าง ๆ
๔. เพื่อเป็นการสนองและปฏิบัติตามนโยบายตามแผนการกระจายอำนาจให้แก่ อบต. และนโยบายของรัฐบาล

ตัวชี้วัด

๑. ประชาชนมีส่วนร่วมและให้ความรู้เกี่ยวกับประชาคมอาเซียนให้กับบุคลากร ของ อบต. และประชาชนทั่วไปและองค์กรทุกภาคส่วนในการพัฒนาการเมืองและสังคม เตรียมความพร้อมสู่ประชาคมอาเซียน AEC
๒. องค์กรมีการบริหารจัดการที่ดีสามารถตอบสนองความต้องการของประชาชนได้ทันที
๓. ความสูญเสีย ความเสียหายจากอุบัติเหตุ อุบัติภัย อาชญากรรมและสาธารณภัยต่าง ๆ ลดลง และผู้ได้รับความเสียหายได้รับการช่วยเหลือจาก อบต. ทันที ผู้เสี่ยงต่อการติดยาเสพติดได้รับการเฝ้าระวังและตักเตือน ผู้ติดยาเสพติดได้รับการบำบัด ทำให้ชุมชนมีความเข้มแข็ง
๔. อบต.ปฏิบัติตามนโยบายตามแผนการกระจายอำนาจให้แก่ อบต. และนโยบายของรัฐบาลทุกนโยบาย

ค่าเป้าหมาย

- จำนวนโครงการ/กิจกรรมที่ดำเนินการ

กลยุทธ์

๑. แนวทางการพัฒนาส่งเสริมการมีส่วนร่วมและความรู้ให้กับบุคลากรของ อบต. ประชาชนและองค์กรทุกภาคส่วนพร้อมสู่ประชาคมอาเซียน AEC
๒. แนวทางการพัฒนาด้านการบริหารจัดการภายในองค์กร
๓. แนวทางส่งเสริมวิธีการป้องกันยาเสพติดและส่งเสริม ป้องกันระบบความปลอดภัยในชีวิตและทรัพย์สิน
๔. แนวทางการพัฒนาตามแผนการกระจายอำนาจให้แก่ อบต. และนโยบายของรัฐบาล

ความเชื่อมโยง

- ยุทธศาสตร์จังหวัด :
ยุทธศาสตร์ที่ ๘ การบริหารจัดการบ้านเมืองที่ดี มีประสิทธิภาพ
- ยุทธศาสตร์การพัฒนาองค์กรปกครองส่วนท้องถิ่น :
ยุทธศาสตร์ที่ ๖ ยุทธศาสตร์การบริหารจัดการบ้านเมืองที่ดี

๒.๗ จุดยืนทางยุทธศาสตร์

- พัฒนาโครงสร้างพื้นฐาน โดยเฉพาะเรื่องน้ำเพื่อการอุปโภคบริโภค ถนน ระบบประปา และระบบไฟฟ้าให้ทั่วถึงเพียงพอ
- เสริมสร้างกระบวนการสร้างอาชีพภาคเกษตรให้มีคุณภาพเพื่อเพิ่มรายได้ให้แก่ประชาชนอย่างเป็นระบบและส่งเสริมให้เกิดความรู้ความชำนาญ และความคิดสร้างสรรค์ รวมทั้งจัดตั้งกองทุนต่าง ๆ เพื่อสนับสนุนให้เกิดการผลิต การแปรรูป และการค้า ให้มีประสิทธิภาพ เพื่อให้ได้สินค้าและบริการที่มีคุณภาพ สามารถขายได้ในราคาที่ดี

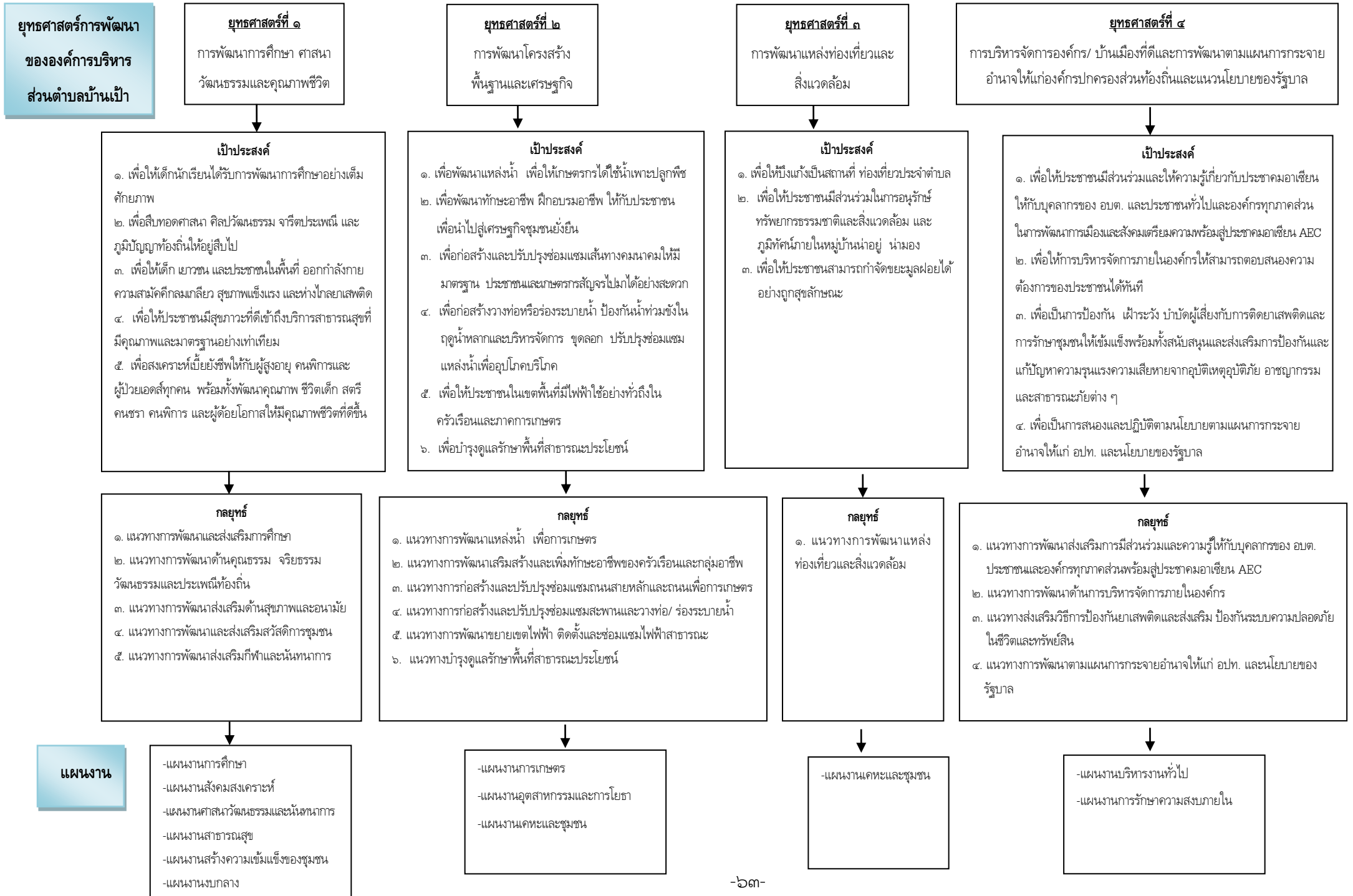

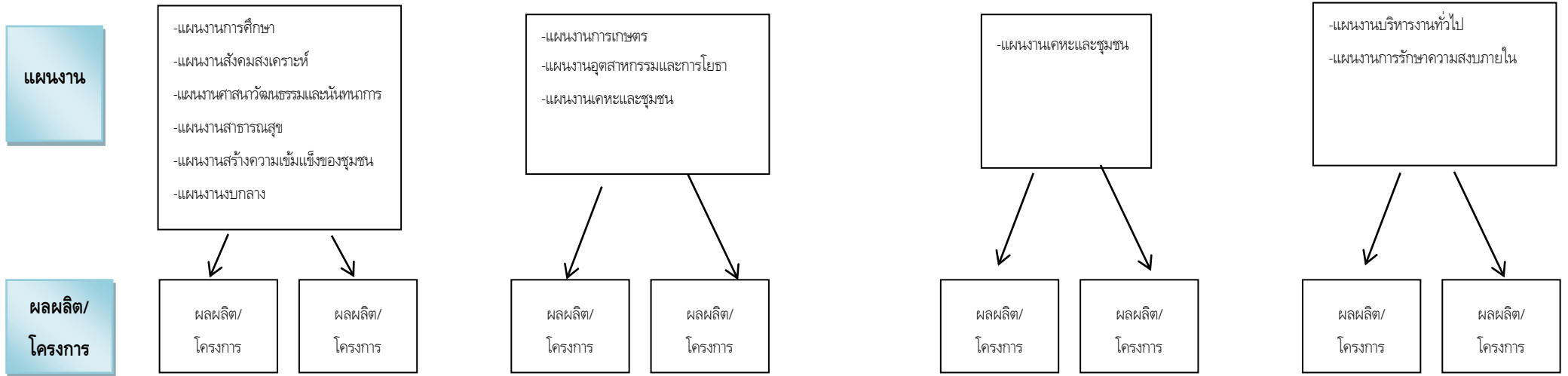

๓. การวิเคราะห์เพื่อพัฒนาท้องถิ่น

การวิเคราะห์กรอบการจัดทำยุทธศาสตร์ขององค์การบริหารส่วนตำบลบ้านเป่า

ผลวิเคราะห์ศักยภาพเพื่อประเมินสถานภาพการพัฒนาและโอกาสการพัฒนางค์การบริหารส่วนตำบลบ้านเป่า
ในอนาคต โดยการวิเคราะห์ใช้หลัก SWOT ดังนี้

ปัจจัยภายใน

- จุดแข็ง

๑. องค์การบริหารส่วนตำบลสามารถออกข้อบัญญัติได้เองภายใต้กรอบกฎหมาย
๒. พื้นที่เป็นที่ลุ่ม สภาพดินมีความสมบูรณ์
๓. มีสถานศึกษาเปิดสอนจนถึงระดับชั้นพื้นฐาน,โรงพยาบาลส่งเสริมสุขภาพประจำตำบลและ
รถบริการทางการแพทย์ฉุกเฉิน (EMS)
๔. เกษตรกรปลูกพืชทางเศรษฐกิจหลากหลายชนิด เช่น ข้าว ยางพารา ยาสูบ อ้อย พริก ถั่วเหลือง
๕. ประชาชนในตำบลไม่มีความขัดแย้งและมีความปลอดภัยในชีวิตและทรัพย์สิน
๖. ประชาชนในตำบลมีการรักษาขนบธรรมเนียมประเพณีและศีลธรรมอันดีงาม

- จุดอ่อน

๑. งบประมาณขององค์การบริหารส่วนตำบลค่อนข้างน้อยทำให้ตอบสนองต่อความต้องการ
ของประชาชนยังครอบคลุมไม่ได้เพียงพอ
๒. ขาดความรู้ความเข้าใจในการเพิ่มคุณภาพ เพิ่มมูลค่าทางการเกษตร
๓. โครงสร้างพื้นฐานด้านสาธารณูปโภคและสาธารณูปการ ไม่เพียงพอ
๔. ขาดแหล่งน้ำเพื่อการอุปโภคและบริโภค
๕. ยังไม่มีแหล่งท่องเที่ยวที่จะดึงดูดนักท่องเที่ยวได้
๖. เกษตรไม่มีความรู้ความเข้าใจและขาดการวางแผนด้านการควบคุมการผลิต,รวมกลุ่ม,จัดตั้งสหกรณ์

ปัจจัยภายนอก

- โอกาส

๑. เส้นทางคมนาคมเชื่อมต่ออำเภอคอนสาร – เกษตรสมบูรณ์-หนองบัวแดง ทำให้ประชาชน
ในพื้นที่มีโอกาสในการค้าขายประกอบอาชีพ
๒. การแก้ไขปัญหาความยากจนและปัญหาเสพติดตามนโยบายรัฐบาล จังหวัดและอำเภอ
สอดคล้องกับนโยบายและยุทธศาสตร์ขององค์การบริหารส่วนตำบล
๓. องค์การบริหารส่วนตำบลบ้านเป่ามีแนวโน้มได้รับการถ่ายโอนภารกิจเพิ่มมากขึ้นตาม
แผนกฎหมายกระจายอำนาจ
๔. จังหวัดมีนโยบายส่งเสริมการท่องเที่ยวด้านธรรมชาติ ศาสนา และศิลปวัฒนธรรมที่สำคัญ
เช่น หุ่นกระมัง เขื่อนจุฬาภรณ์ และวัดป่าห้วยกุ่ม ซึ่งตำบลบ้านเป่าเป็นเส้นทางเดินทางผ่าน

- ข้อจำกัด

๑. ราคาสินค้าทางการเกษตรไม่แน่นอนขึ้นอยู่กับกำหนดราคาของพ่อค้าคนกลาง
๒. การจัดสรรงบประมาณจากรัฐยังไม่เพียงพอกับภารกิจที่ถ่ายโอนให้กับองค์การบริหารส่วนตำบล
บ้านเป่า
๓. ภาวะโลกร้อนทำให้สภาพอากาศแปรปรวนส่งผลต่อผลผลิตทางการเกษตร

ส่วนที่ ๓
การนำแผนพัฒนาท้องถิ่น (พ.ศ.๒๕๖๖-๒๕๗๐) ไปสู่การปฏิบัติ

๑. ยุทธศาสตร์การพัฒนาและแผนงาน

ที่	ยุทธศาสตร์	ด้าน	แผนงาน	หน่วยงาน รับผิดชอบหลัก	หน่วยงาน สนับสนุน
๑	การพัฒนาการศึกษา ศาสนา วัฒนธรรมและ คุณภาพชีวิต	-บริหารทั่วไป -บริการชุมชนและ สังคม	-การศึกษา -สังคมสงเคราะห์ -ศาสนาวัฒนธรรมและ นันทนาการ -สาธารณสุข -สร้างความเข้มแข็งของ ชุมชน -เคหะและชุมชน -งบบกลาง	-กองการศึกษา -สำนักปลัด	-กองช่าง -กองคลัง
๒	การพัฒนาโครงสร้าง พื้นฐานและเศรษฐกิจ	-ด้านเศรษฐกิจ	-การเกษตร -อุตสาหกรรมและการโยธา -เคหะและชุมชน	-สำนักปลัด -กองช่าง	-กองคลัง -กอง การศึกษา
๓	การพัฒนาแหล่งท่องเที่ยว และสิ่งแวดล้อม	-บริการชุมชนและ สังคม	-เคหะและชุมชน	-สำนักปลัด -กองช่าง	-กองคลัง -กอง การศึกษา
๔	การบริหารจัดการองค์กร/ บ้านเมืองที่ดีและการ พัฒนาตามแผนการ กระจายอำนาจให้แก่ องค์กรปกครองส่วน ท้องถิ่นและแนวนโยบาย ของรัฐบาล	-บริหารทั่วไป -บริการชุมชนและ สังคม	-บริหารงานทั่วไป -การรักษาความสงบภายใน	-สำนักปลัด -กองคลัง	-กอง การศึกษา -กองช่าง
รวม	๔ ยุทธศาสตร์	๖ ด้าน	๑๑ แผนงาน	๔ หน่วยงาน	๓ หน่วยงาน

บัญชีสรุปโครงการพัฒนา

แบบ ผ.๐๑

แผนพัฒนาท้องถิ่น (พ.ศ. ๒๕๖๖ - ๒๕๗๐)

องค์การบริหารส่วนตำบลบ้านเป่า อำเภอเกษตรสมบูรณ์ จังหวัดชัยภูมิ

ยุทธศาสตร์	พ.ศ. ๒๕๖๖		พ.ศ. ๒๕๖๗		พ.ศ. ๒๕๖๘		พ.ศ. ๒๕๖๙		พ.ศ. ๒๕๗๐		รวม ๕ ปี	
	จำนวนโครงการ	งบประมาณ (บาท)	จำนวนโครงการ	งบประมาณ (บาท)	จำนวนโครงการ	งบประมาณ (บาท)	จำนวนโครงการ	งบประมาณ (บาท)	จำนวนโครงการ	งบประมาณ (บาท)	จำนวนโครงการ	งบประมาณ (บาท)
๑. ยุทธศาสตร์การพัฒนาศึกษา												
ค่านาวัฒนธรรมและคุณภาพชีวิต												
๑.๑ แผนงานการศึกษา									๑๑	๒,๐๙๐,๐๐๐	๑๑	๒,๐๙๐,๐๐๐
๑.๒ แผนงานสังคมสงเคราะห์									๖	๑,๑๕๐,๐๐๐	๖	๑,๑๕๐,๐๐๐
๑.๓ แผนงานการค่านาวัฒนธรรม และนันทนาการ									๑๑	๙๘๐,๐๐๐	๑๑	๙๘๐,๐๐๐
๑.๔ แผนงานสาธารณสุข									๙	๑,๑๐๐,๐๐๐	๙	๑,๑๐๐,๐๐๐
๑.๕ แผนงานสร้างความเข้มแข็งของชุมชน									๓	๖๐๐,๐๐๐	๓	๖๐๐,๐๐๐
๑.๖ แผนงานเคหะและชุมชน									๑๗๒	๓๔,๘๖๙,๐๐๐	๑๗๒	๓๔,๘๖๙,๐๐๐
๑.๗ แผนงานงบกลาง									๔	๔,๙๑๐,๐๐๐	๔	๔,๙๑๐,๐๐๐
รวม									๒๑๖	๔๕,๖๙๙,๐๐๐	๒๑๖	๔๕,๖๙๙,๐๐๐
๒. ยุทธศาสตร์การพัฒนาโครงสร้างพื้นฐานและเศรษฐกิจ												
๒.๑ แผนงานการเกษตร									๒๗	๖,๒๕๐,๐๐๐	๒๗	๖,๒๕๐,๐๐๐
๒.๒ แผนงานอุตสาหกรรมและการโยธา									๑๕๙	๓๓,๕๙๓,๗๐๐	๑๕๙	๓๓,๕๙๓,๗๐๐
รวม									๑๘๖	๓๙,๘๔๓,๗๐๐	๑๘๖	๓๙,๘๔๓,๗๐๐

ยุทธศาสตร์	พ.ศ. ๒๕๖๖		พ.ศ. ๒๕๖๗		พ.ศ. ๒๕๖๘		พ.ศ. ๒๕๖๙		พ.ศ. ๒๕๗๐		รวม ๕ ปี	
	จำนวนโครงการ	งบประมาณ (บาท)	จำนวนโครงการ	งบประมาณ (บาท)	จำนวนโครงการ	งบประมาณ (บาท)	จำนวนโครงการ	งบประมาณ (บาท)	จำนวนโครงการ	งบประมาณ (บาท)	จำนวนโครงการ	งบประมาณ (บาท)
๓. ยุทธศาสตร์การพัฒนาแหล่งท่องเที่ยวและสิ่งแวดล้อม												
๓.๑ แผนงานเคหะและชุมชน									๑๕	๒,๔๑๐,๐๐๐	๑๕	๒,๔๑๐,๐๐๐
รวม									๑๕	๒,๔๑๐,๐๐๐	๑๕	๒,๔๑๐,๐๐๐
๔. การบริหารจัดการองค์กร/ บ้านเมืองที่ดีและการพัฒนาตามแผนการกระจายอำนาจ												
ให้แก่องค์กรปกครองส่วนท้องถิ่นและ												
๔.๑ แผนงานบริหารงานทั่วไป									๑๗	๒,๖๒๐,๐๐๐	๑๗	๒,๖๒๐,๐๐๐
๔.๒ แผนงานรักษาความสงบภายใน									๔	๗๕๐,๐๐๐	๔	๗๕๐,๐๐๐
รวม									๒๑	๓,๓๗๐,๐๐๐	๒๑	๓,๓๗๐,๐๐๐
รวมทั้งสิ้น									๔๕	๕,๗๘๐,๐๐๐	๔๕	๕,๗๘๐,๐๐๐

บัญชีสรุปโครงการพัฒนา
 ที่นำมาจากแผนพัฒนาหมู่บ้านและแผนชุมชน
 องค์การบริหารส่วนตำบลบ้านเป้า อำเภอเกษตรสมบูรณ์ จังหวัดชัยภูมิ

แบบ ผ.๐๑/๑

โครงการพัฒนาที่นำมาจาก แผนพัฒนาหมู่บ้านและ แผนพัฒนาชุมชน	พ.ศ. ๒๕๖๖		พ.ศ. ๒๕๖๗		พ.ศ. ๒๕๖๘		พ.ศ. ๒๕๖๙		พ.ศ. ๒๕๗๐		รวม ๕ ปี	
	จำนวน โครงการ	งบประมาณ (บาท)	จำนวน โครงการ	งบประมาณ (บาท)	จำนวน โครงการ	งบประมาณ (บาท)	จำนวน โครงการ	งบประมาณ (บาท)	จำนวน โครงการ	งบประมาณ (บาท)	จำนวน โครงการ	งบประมาณ (บาท)
รวม												

**รายละเอียดโครงการพัฒนา
แผนพัฒนาท้องถิ่น (พ.ศ.๒๕๖๖-๒๕๗๐)
องค์การบริหารส่วนตำบลบ้านเป่า อำเภอกะษัตราสมบุรณ์ จังหวัดชัยภูมิ**

ก. ยุทธศาสตร์จังหวัด : ยุทธศาสตร์ที่ ๑ การพัฒนาคนและสังคมที่มีคุณภาพ
: ยุทธศาสตร์ที่ ๒ การพัฒนาคุณภาพชีวิตและความเป็นอยู่ของประชาชนให้เข้มแข็งและยั่งยืน

ข. ยุทธศาสตร์การพัฒนาองค์กรปกครองส่วนท้องถิ่น :
ยุทธศาสตร์ที่ ๑ ยุทธศาสตร์การพัฒนาการศึกษา ศาสนา วัฒนธรรม และการกีฬา
ยุทธศาสตร์ที่ ๒ ยุทธศาสตร์การสร้างเสริมความเข้มแข็งของชุมชนและพัฒนาคุณภาพชีวิต

ยุทธศาสตร์ที่ ๑ การพัฒนาการศึกษา ศาสนา วัฒนธรรมและคุณภาพชีวิต

๑.๑ แผนงานการศึกษา

ที่	โครงการ	วัตถุประสงค์	เป้าหมาย (ผลผลิตของ โครงการ)	งบประมาณ					ตัวชี้วัด (KPI)	ผลที่คาดว่าจะ ได้รับ	หน่วยงาน รับผิดชอบ หลัก
				๒๕๖๖ (บาท)	๒๕๖๗ (บาท)	๒๕๖๘ (บาท)	๒๕๖๙ (บาท)	๒๕๗๐ (บาท)			
๑	โครงการจัดงานวันเด็ก แห่งชาติ	เพื่อเป็นการส่งเสริมให้เด็กและ เยาวชนได้มีโอกาสแสดง ความสามารถด้านต่างๆ	-เด็กศูนย์พัฒนาเด็ก เล็กและเด็กในเขตพื้นที่ อบต.บ้านเป่า	๓๐,๐๐๐	๓๐,๐๐๐	๓๐,๐๐๐	๓๐,๐๐๐	๓๐,๐๐๐	ปีละ ๑ ครั้ง	เด็กและเยาวชนได้มีโอกาสร่วม กิจกรรมในวันเด็กแห่งชาติได้ แสดงความสามารถในด้านต่างๆ	กอง การศึกษาฯ
๒	โครงการจัดนิทรรศการ แสดงผลงานศูนย์พัฒนา เด็กเล็ก อบต.บ้านเป่า	เพื่อเป็นการเผยแพร่ผลงานศูนย์ พัฒนาเด็กเล็กและสร้าง ความสัมพันธ์อันดีสำหรับ ผู้ปกครองกับศูนย์พัฒนา เด็กเล็ก อบต.บ้านเป่า	เด็กและผู้ปกครองเด็ก ศูนย์พัฒนาเด็กเล็ก อบต.บ้านเป่า	๑๐,๐๐๐	๑๐,๐๐๐	๑๐,๐๐๐	๑๐,๐๐๐	๑๐,๐๐๐	ปีละ ๑ ครั้ง	ศูนย์พัฒนาเด็กเล็ก อบต.บ้านเป่า ได้เผยแพร่ผลงานและผู้ปกครองมี ความสัมพันธ์อันดีต่อศูนย์พัฒนา เด็กเล็ก อบต.บ้านเป่า	กอง การศึกษาฯ
๓	โครงการแข่งขันทักษะ วิชาการศูนย์พัฒนาเด็กเล็ก	เพื่อส่งเสริมทักษะและพัฒนาการ เด็กครบทั้ง ๔ ด้าน ด้านร่างกาย, ด้านอารมณ์, ด้านสังคม,ด้าน สติปัญญา	-เด็กศูนย์พัฒนาเด็ก เล็ก อบต.บ้านเป่า	๒๐,๐๐๐	๒๐,๐๐๐	๒๐,๐๐๐	๒๐,๐๐๐	๒๐,๐๐๐	ปีละ ๑ ครั้ง	เด็กศูนย์พัฒนาเด็กเล็ก อบต. บ้านเป่า ได้รับการส่งเสริมและ พัฒนาการครบทั้ง ๔ ด้าน	กอง การศึกษาฯ

ที่	โครงการ	วัตถุประสงค์	เป้าหมาย (ผลผลิตของ โครงการ)	งบประมาณ					ตัวชี้วัด (KPI)	ผลที่คาดว่าจะ ได้รับ	หน่วยงาน รับผิดชอบ หลัก
				๒๕๖๖ (บาท)	๒๕๖๗ (บาท)	๒๕๖๘ (บาท)	๒๕๖๙ (บาท)	๒๕๗๐ (บาท)			
๔	โครงการปรับปรุงซ่อมแซมและปรับภูมิทัศน์ภายในศูนย์พัฒนาเด็กเล็ก อบต.บ้านเป่า	เพื่อปรับปรุงซ่อมแซมศูนย์พัฒนาเด็กเล็กให้มีความมั่นคง แข็งแรงปลอดภัย และสภาพแวดล้อมภายในและภายนอกดีขึ้น	ศูนย์พัฒนาเด็กเล็ก อบต.บ้านเป่า	๕๐,๐๐๐	๕๐,๐๐๐	๕๐,๐๐๐	๕๐,๐๐๐	๕๐,๐๐๐	ศูนย์พัฒนาเด็กเล็ก อบต. บ้านเป่า	ศูนย์พัฒนาเด็กเล็กมีสภาพแวดล้อมภายในและภายนอกที่ดีสร้างบรรยากาศที่เอื้อต่อการจัดกิจกรรมการเรียนรู้การสอน	กองการศึกษาฯ
๕	โครงการก่อสร้างถนนคอนกรีตเสริมเหล็กทางเข้าสู่ศูนย์พัฒนาเด็กเล็ก	เพื่อให้เด็กนักเรียน ผู้ปกครอง และครู ได้ใช้ถนนในการคมนาคมได้อย่างสะดวกรวดเร็วและปลอดภัย	หมู่ที่ ๓ ขนาดกว้าง ๓.๕๐ ม. ยาว ๑๕๐ ม. หน้า ๐.๑๕ ม. หรือ พื้นที่คอนกรีตเสริมเหล็ก ไม่น้อยกว่า ๕๒๕ ตร.ม จุดดำเนินการทางเข้าสู่ศูนย์พัฒนาเด็กเล็ก	๒๐๐,๐๐๐					ศูนย์พัฒนาเด็กเล็ก อบต. บ้านเป่า	เด็กนักเรียน ผู้ปกครอง และครู ได้ใช้ถนนในการคมนาคมได้อย่างสะดวกรวดเร็วและปลอดภัย	กองการศึกษาฯ
๖	โครงการก่อสร้างลานคอนกรีตเสริมเหล็กภายในศูนย์พัฒนาเด็กเล็ก	เพื่อให้เด็กนักเรียนมีพื้นที่ภายในศูนย์เด็กเล็กกว้างขวางขึ้น สะอาด ปลอดภัย	หมู่ที่ ๓	๒๐๐,๐๐๐		๒๐๐,๐๐๐			ศูนย์พัฒนาเด็กเล็ก อบต. บ้านเป่า	เด็กนักเรียน ผู้ปกครอง และครู ได้ใช้ถนนในการคมนาคมได้อย่างสะดวกรวดเร็วและปลอดภัย	กองการศึกษาฯ
๗	โครงการเด็กไทยว่ายน้ำเป็น เล่นน้ำได้ (ป้องกันเด็กจมน้ำ)	เพื่อให้เด็กในเขตพื้นที่ อบต.บ้านเป่า มีทักษะในการเอาชีวิตรอด ในน้ำสามารถลอยตัวได้ และมีทักษะในการช่วยเหลือผู้ประสบภัยทางน้ำ	ผู้ปกครอง ครู และเด็ก -ศูนย์พัฒนาเด็กเล็ก อบต.บ้านเป่า - ร.ร.บ้านพรหมห้วยข่า - ร.ร.บ้านโนนชาด	๗๐,๐๐๐	๗๐,๐๐๐	๗๐,๐๐๐	๗๐,๐๐๐	๗๐,๐๐๐	ปีละ ๑ ครั้ง	เด็กในเขตพื้นที่ อบต.บ้านเป่า มีทักษะในการเอาชีวิตรอดในน้ำสามารถลอยตัวได้ และมี ทักษะ ในการช่วยเหลือผู้ประสบภัยทางน้ำ	กองการศึกษาฯ

ที่	โครงการ	วัตถุประสงค์	เป้าหมาย (ผลผลิตของ โครงการ)	งบประมาณ					ตัวชี้วัด (KPI)	ผลที่คาดว่าจะ ได้รับ	หน่วยงาน รับผิดชอบ หลัก
				๒๕๖๖ (บาท)	๒๕๖๗ (บาท)	๒๕๖๘ (บาท)	๒๕๖๙ (บาท)	๒๕๗๐ (บาท)			
๘	โครงการจัดกิจกรรมวันสำคัญ ภายใน ศูนย์พัฒนาเด็กเล็ก อบต.บ้านเป่า	เพื่อให้ผู้ปกครอง,เด็ก, และ ครูมีส่วนร่วมใน กิจกรรมวันสำคัญต่างๆ เช่น วันไหว้ครู,ปฐมนิเทศ, วันแม่, วันพ่อ	ผู้ปกครอง,เด็ก,และครู	๑๐,๐๐๐	๑๐,๐๐๐	๑๐,๐๐๐	๑๐,๐๐๐	๑๐,๐๐๐	ปีละ ๔ กิจกรรม	ผู้ปกครอง,เด็ก, และ ครู มีส่วนร่วมใน กิจกรรมวันสำคัญ ต่างๆ	กอง การศึกษา
๙	โครงการสนับสนุนค่าใช้จ่าย ในการบริหารสถานศึกษา	เพื่อสนับสนุนงบประมาณ อาหารกลางวันและค่าจัด การเรียนการสอน (รายหัว ให้แก่ศูนย์พัฒนาเด็กเล็ก อบต. บ้านเป่า	เด็กศูนย์พัฒนาเด็กเล็ก อบต.บ้านเป่า	๕๘๐,๐๐๐	๕๘๐,๐๐๐	๕๘๐,๐๐๐	๕๘๐,๐๐๐	๕๘๐,๐๐๐	ศูนย์พัฒนา เด็กเล็ก อบต.บ้านเป่า	เด็กศูนย์พัฒนาเด็ก เล็ก อบต.บ้านเป่า ได้รับการสนับสนุน ทุกด้านจาก อบต. บ้านเป่า	กอง การศึกษา
๑๐	โครงการจัดซื้ออาหารเสริม (นม)	เพื่อให้เด็กมีอาหารเสริม (นม)ดื่ม	-ร.ร.บ้านพรมห้วยข่า -ร.ร.บ้านโนนชาติ -ศูนย์พัฒนาเด็กเล็ก อบต.บ้านเป่า					๔๖๐,๐๐๐	๒ โรงเรียน	เด็กมีสุขภาพ ร่างกาย สมบูรณ์แข็งแรง	กอง การศึกษา
๑๑	อุดหนุนโครงการอาหาร กลางวันสถานศึกษาในเขต พื้นที่ อบต.บ้านเป่า	เพื่อให้เด็กมีอาหารกลางวัน รับประทาน	-ร.ร.บ้านพรมห้วยข่า -ร.ร.บ้านโนนชาติ	๔๖๐,๐๐๐	๔๖๐,๐๐๐	๔๖๐,๐๐๐	๔๖๐,๐๐๐	๔๖๐,๐๐๐	๒ โรงเรียน	เด็กมีสุขภาพ ร่างกายสมบูรณ์ แข็งแรง	กอง การศึกษา
	รวม ๑๑ โครงการ			๑,๖๙๐,๐๐๐	๑,๖๙๐,๐๐๐	๑,๖๙๐,๐๐๐	๑,๖๙๐,๐๐๐	๑,๖๙๐,๐๐๐			

๑.๒ แผนงานสังคมสงเคราะห์

ที่	โครงการ	วัตถุประสงค์	เป้าหมาย (ผลผลิตของ โครงการ)	งบประมาณ					ตัวชี้วัด (KPI)	ผลที่คาดว่าจะได้รับ	หน่วยงาน รับผิดชอบ หลัก
				๒๕๖๖ (บาท)	๒๕๖๗ (บาท)	๒๕๖๘ (บาท)	๒๕๖๙ (บาท)	๒๕๗๐ (บาท)			
๑	โครงการจ้างเหมารถรับ-ส่งเด็กด้อยโอกาสและผู้ยากไร้สำหรับเด็กนักเรียนศูนย์พัฒนาเด็กเล็ก อบต.บ้านเป่า	เพื่อให้เด็กด้อยโอกาสและผู้ยากไร้มีรถรับ-ส่ง ที่ปลอดภัยได้มาตรฐาน และเป็นการแบ่งเบาภาระผู้ปกครอง	เด็กด้อยโอกาสและผู้ยากไร้	๓๐๐,๐๐๐	๓๐๐,๐๐๐	๓๐๐,๐๐๐	๓๐๐,๐๐๐	๓๐๐,๐๐๐	เด็กด้อยโอกาสและผู้ยากไร้ภายในพื้นที่	เด็กด้อยโอกาสและผู้ยากไร้มีรถรับ-ส่ง ที่ปลอดภัยได้มาตรฐานและเป็นการแบ่งเบาภาระผู้ปกครอง	กองการศึกษาฯ
๒	โครงการช่วยเหลือผู้ด้อยโอกาสและผู้ไร้ที่พึ่งพิง	เพื่อช่วยเหลือผู้ด้อยโอกาสและผู้ไร้ที่พึ่งพิงในด้านต่างๆ ที่อยู่อำนาจหน้าที่ ของ อบต.	หมู่บ้านในเขตพื้นที่รับผิดชอบ อบต.บ้านเป่า	๕๐,๐๐๐	๕๐,๐๐๐	๕๐,๐๐๐	๕๐,๐๐๐	๕๐,๐๐๐	ผู้ด้อยโอกาสและผู้ไร้ที่พึ่งพิง ๑๐ หมู่บ้าน	ผู้ด้อยโอกาสและผู้ไร้ที่พึ่งพิงได้รับการช่วยเหลือด้านต่างๆ	สำนักปลัด กองช่าง
๓	โครงการช่วยเหลือผู้ประสบภัยหนาว	เพื่อช่วยเหลือผู้ประสบภัยหนาว	ผู้ประสบภัยหนาวในเขตพื้นที่ อบต.บ้านเป่า	๓๐๐,๐๐๐	๓๐๐,๐๐๐	๓๐๐,๐๐๐	๓๐๐,๐๐๐	๓๐๐,๐๐๐	ปีละ ๑ ครั้ง	ผู้ประสบภัยหนาวได้รับความช่วยเหลือจาก อบต.	สำนักปลัด
๔	โครงการก่อสร้างทางลาดสำหรับคนพิการ	เพื่อให้บริการคนพิการที่มาติดต่อราชการ ที่ อบต.	อบต.	๒๐๐,๐๐๐	๒๐๐,๐๐๐	๒๐๐,๐๐๐	๒๐๐,๐๐๐	๒๐๐,๐๐๐	ทางลาด ๑ แห่ง	คนพิการได้รับความสะดวกในการมาติดต่อราชการที่ อบต.	กองช่าง
๕	โครงการจ้างนักเรียน นักศึกษา ทำงานช่วงปิดเทอม	เพื่อให้นักเรียน นักศึกษา ได้ใช้เวลาว่างให้เป็นประโยชน์ไม่ยุ่งเกี่ยวกับอบายมุขและยาเสพติด และให้มีรายได้ ช่วยเหลือแบ่งเบาภาระผู้ปกครอง	นักเรียน นักศึกษา ในเขตพื้นที่ อบต.	๒๐๐,๐๐๐	๒๐๐,๐๐๐	๒๐๐,๐๐๐	๒๐๐,๐๐๐	๒๐๐,๐๐๐	ปีละ ๑ ครั้ง	นักเรียน นักศึกษา ได้ใช้เวลาว่างให้เป็นประโยชน์ไม่ยุ่งเกี่ยวกับอบายมุขและยาเสพติด และให้มีรายได้ช่วยเหลือแบ่งเบาภาระผู้ปกครอง	กองการศึกษา
๖	โครงการสนับสนุนและขับเคลื่อนสภาเด็กและเยาวชนตำบล	เพื่อสนับสนุนและขับเคลื่อนสภาเด็กและเยาวชนตำบลให้มีความเข้มแข็ง	เด็กและเยาวชนในพื้นที่	๑๐๐,๐๐๐	๑๐๐,๐๐๐	๑๐๐,๐๐๐	๑๐๐,๐๐๐	๑๐๐,๐๐๐	เด็กและเยาวชนในพื้นที่	สภาเด็กและเยาวชน ตำบลบ้านเป่าได้รับการสนับสนุนมีความเข้มแข็ง	สำนักปลัด
	รวม ๖ โครงการ			๙๕๐,๐๐๐	๙๕๐,๐๐๐	๙๕๐,๐๐๐	๙๕๐,๐๐๐	๙๕๐,๐๐๐			

๑.๓ แผนงานการศาสนา วัฒนธรรมและนันทนาการ

ที่	โครงการ	วัตถุประสงค์	เป้าหมาย (ผลผลิตของ โครงการ)	งบประมาณ					ตัวชี้วัด (KPI)	ผลที่คาดว่าจะ ได้รับ	หน่วยงาน รับผิดชอบ หลัก
				๒๕๖๖ (บาท)	๒๕๖๗ (บาท)	๒๕๖๘ (บาท)	๒๕๖๙ (บาท)	๒๕๗๐ (บาท)			
๑	โครงการจัดงานประเพณีลอยกระทง	เพื่ออนุรักษ์วัฒนธรรมประเพณีลอยกระทงให้คงอยู่ตลอดไป	ประชาชนทุกหมู่บ้านในเขตพื้นที่อบต.บ้านเป่า	๘๐,๐๐๐	๘๐,๐๐๐	๘๐,๐๐๐	๘๐,๐๐๐	๘๐,๐๐๐	ปีละ ๑ ครั้ง	ประเพณีลอยกระทงได้รับการอนุรักษ์คงอยู่ตลอดไป	กองการศึกษาฯ
๒	โครงการจัดงานประเพณีสงกรานต์	เพื่ออนุรักษ์วัฒนธรรมประเพณีสงกรานต์ให้คงอยู่ตลอดไป	ประชาชนทุกหมู่บ้านในเขตพื้นที่อบต. บ้านเป่า	๘๐,๐๐๐	๘๐,๐๐๐	๘๐,๐๐๐	๘๐,๐๐๐	๘๐,๐๐๐	ปีละ ๑ ครั้ง	ประเพณีสงกรานต์ได้รับการอนุรักษ์คงอยู่ตลอดไป	กองการศึกษาฯ
๓	โครงการจัดงานประเพณีเข้าพรรษา	เพื่ออนุรักษ์วัฒนธรรมประเพณีเข้าพรรษาให้คงอยู่ตลอดไป	วัดและสถานปฏิบัติธรรมในเขตพื้นที่ อบต.บ้านเป่า	๔๐,๐๐๐	๔๐,๐๐๐	๔๐,๐๐๐	๔๐,๐๐๐	๔๐,๐๐๐	ปีละ ๑ ครั้ง	ประเพณีเข้าพรรษาได้รับการอนุรักษ์คงอยู่ตลอดไป	กองการศึกษาฯ
๔	โครงการประเพณีงานพระไกรสีหนาท	เพื่ออนุรักษ์วัฒนธรรมประเพณีงานพระไกรสีหนาทประจำปีของอำเภอกงอยู่ตลอดไปพร้อมทั้งจำหน่ายและแสดงผลผลิตภัณฑ์ของกลุ่มแม่บ้าน	อ.เกษตรสมบูรณ์	๔๐,๐๐๐	๔๐,๐๐๐	๔๐,๐๐๐	๔๐,๐๐๐	๔๐,๐๐๐	ปีละ ๑ ครั้ง	ประเพณีงานพระไกรสีหนาทได้รับการอนุรักษ์คงอยู่ตลอดไป กลุ่มแม่บ้านเกิดความสามัคคีและมีรายได้	สำนักปลัด
๕	โครงการประเพณีบุญเดือนหก	เพื่ออนุรักษ์วัฒนธรรมประเพณีงานประเพณีบุญเดือนหกประจำปีของจังหวัดชัยภูมิ คงอยู่ตลอดไป	จังหวัดชัยภูมิ	๕๐,๐๐๐	๕๐,๐๐๐	๕๐,๐๐๐	๕๐,๐๐๐	๕๐,๐๐๐	ปีละ ๑ ครั้ง	ประเพณีบุญเดือนหกได้รับการอนุรักษ์คงอยู่ตลอดไป	สำนักปลัด
๖	โครงการส่งเสริมพัฒนาการเด็กเล็กศูนย์พัฒนาเด็กเล็ก อบต. บ้านเป่า	เพื่อส่งเสริมสุขภาพพลานามัยให้เด็กได้ออกกำลังกาย	เด็กศูนย์พัฒนาเด็กเล็ก อบต.บ้านเป่า	๑๐,๐๐๐	๑๐,๐๐๐	๑๐,๐๐๐	๑๐,๐๐๐	๑๐,๐๐๐	ปีละ ๑ ครั้ง	เด็กมีสุขภาพร่างกายที่สมบูรณ์ แข็งแรง	กองการศึกษาฯ
๗	โครงการจัดการแข่งขันกีฬา อบต.บ้านเป่าด้านยาเสพติด “อบต.บ้านเป่า เกมส์”	เพื่อส่งเสริมให้เด็ก เยาวชน และประชาชนการออกกำลังกาย	เด็ก เยาวชน และประชาชนในเขต อบต.บ้านเป่า	๕๐,๐๐๐	๕๐,๐๐๐	๕๐,๐๐๐	๕๐,๐๐๐	๕๐,๐๐๐	ปีละ ๑ ครั้ง	เด็ก เยาวชน และประชาชนมีสุขภาพร่างกายที่สมบูรณ์ แข็งแรง	กองการศึกษาฯ

ที่	โครงการ	วัตถุประสงค์	เป้าหมาย (ผลผลิตของโครงการ)	งบประมาณ					ตัวชี้วัด (KPI)	ผลที่คาดว่าจะได้รับ	หน่วยงาน รับผิดชอบหลัก
				๒๕๖๖ (บาท)	๒๕๖๗ (บาท)	๒๕๖๘ (บาท)	๒๕๖๙ (บาท)	๒๕๗๐ (บาท)			
๘	โครงการส่งทีมกีฬา อบต. เข้าร่วมแข่งขัน เช่น ญูกอง แอวเกมส์, ท้องถิ่นสัมพันธ์	เพื่อส่งเสริมให้บุคลากรเยาวชนและประชาชนออกกำลังกายและการเล่นกีฬา เชื่อมความสัมพันธ์ของบุคลากร ระหว่างหน่วยงานภายในเขต อ. เกษตรสมบูรณ์	บุคลากร เยาวชน และประชาชนในเขตพื้นที่	๓๐,๐๐๐	๓๐,๐๐๐	๓๐,๐๐๐	๓๐,๐๐๐	๓๐,๐๐๐	ปีละ ๑ ครั้ง	บุคลากร เยาวชน และประชาชนมีสุขภาพร่างกายที่สมบูรณ์แข็งแรง	กองการศึกษา
๙	โครงการก่อสร้างลานกีฬา คสล. บริเวณหนองสังข์	เพื่อสนับสนุนให้ประชาชนได้เล่นกีฬา รู้รักสามัคคีและสุขภาพแข็งแรง	หมู่ที่ ๔ ขนาดกว้าง ๓๐ ม. ยาว ๔๐ม. หนา ๐.๑๒ ม.	๓๐๐,๐๐๐	๓๐๐,๐๐๐				ประชาชนได้รับประโยชน์ ๙๐%	ประชาชนในพื้นที่มีความสามัคคีและมีสุขภาพที่แข็งแรง	กองช่าง
๑๑	โครงการก่อสร้างลานกีฬา คสล. ภายในหมู่บ้าน ม.๑๑	เพื่อสนับสนุนให้ประชาชนได้เล่นกีฬา รู้รักสามัคคีและสุขภาพแข็งแรง	หมู่ที่ ๑๑ ขนาดกว้าง ๓๐ ม. ยาว ๔๐ม. หนา ๐.๑๒ ม.	๓๐๐,๐๐๐	๓๐๐,๐๐๐				ประชาชนได้รับประโยชน์ ๙๐%	ประชาชนในพื้นที่มีความสามัคคีและมีสุขภาพที่แข็งแรง	กองช่าง
	รวม ๑๑ โครงการ			๑,๑๘๐,๐๐๐	๑,๑๘๐,๐๐๐	๑,๑๘๐,๐๐๐	๑,๑๘๐,๐๐๐	๑,๑๘๐,๐๐๐			

๑.๔ แผนงานสาธารณสุข

ที่	โครงการ	วัตถุประสงค์	เป้าหมาย (ผลผลิตของ โครงการ)	งบประมาณ					ตัวชี้วัด (KPI)	ผลที่คาดว่าจะ ได้รับ	หน่วยงาน รับผิดชอบ หลัก
				๒๕๖๖ (บาท)	๒๕๖๗ (บาท)	๒๕๖๘ (บาท)	๒๕๖๙ (บาท)	๒๕๗๐ (บาท)			
๑	โครงการจัดซื้อวัสดุวิทยา- ศาสตร์หรือการแพทย์	เพื่อจัดซื้อวัสดุควบคุมและ ป้องกันโรคติดต่อต่างๆ ฯลฯ	ประชาชน เด็กเล็ก และสัตว์เลี้ยงทุก หมู่บ้านในเขตพื้นที่	๑๒๐,๐๐๐	๑๒๐,๐๐๐	๑๒๐,๐๐๐	๑๒๐,๐๐๐	๑๒๐,๐๐๐	๑๐ หมู่บ้าน ๒ โรงเรียน ๑ ศูนย์พัฒนาฯ	ประชาชน เด็กเล็ก และสัตว์เลี้ยงไม่ป่วย เป็นโรคติดต่อ	สำนักปลัด
๒	โครงการรณรงค์และส่งเสริม การลดปริมาณขยะ	เพื่อรณรงค์และส่งเสริมการ ลดปริมาณขยะในเขตพื้นที่	ทุกครัวเรือนในเขต พื้นที่	๑๐๐,๐๐๐	๑๐๐,๐๐๐	๑๐๐,๐๐๐	๑๐๐,๐๐๐	๑๐๐,๐๐๐	๑๐ หมู่บ้าน	เขตพื้นที่ที่มีปริมาณ ขยะลดลง	สำนักปลัด
๓	โครงการตำบลบ้านเป่าร่วมใจ กำจัดภัยโรคพิษสุนัขบ้า ประจำปี	เพื่อควบคุมป้องกันการ ระบาดของโรคพิษสุนัขบ้า ประจำปี	สุนัข-แมว ในเขตพื้นที่	๑๐๐,๐๐๐	๑๐๐,๐๐๐	๑๐๐,๐๐๐	๑๐๐,๐๐๐	๑๐๐,๐๐๐	๑๐ หมู่บ้าน	ตำบลบ้านเป่าไม่มี การระบาดของโรคพิษ สุนัขบ้า	สำนักปลัด
๔	โครงการป้องกันและแก้ไข ปัญหาสถานการณ์ฝุ่นละออง ขนาดเล็ก PM ๒.๕	เพื่อป้องกันและแก้ไขปัญหา สถานการณ์ฝุ่นละอองขนาด เล็ก PM ๒.๕ ในเขตพื้นที่	พื้นที่ในเขต อบต.	๑๐๐,๐๐๐	๑๐๐,๐๐๐	๑๐๐,๐๐๐	๑๐๐,๐๐๐	๑๐๐,๐๐๐	๑๐ หมู่บ้าน	พื้นที่ตำบลบ้านเป่ามี การป้องกันฝุ่นละออง ขนาดเล็ก PM ๒.๕	สำนักปลัด
๕	โครงการป้องกันและระงับ โรคติดต่อต่างๆ	เพื่อป้องกันโรคติดต่อต่างๆ ในหมู่บ้าน	พื้นที่ในเขต อบต.	๑๐๐,๐๐๐	๑๐๐,๐๐๐	๑๐๐,๐๐๐	๑๐๐,๐๐๐	๑๐๐,๐๐๐	๑๐ หมู่บ้าน	ประชาชนได้รับการ ป้องกันโรคติดต่อ ต่างๆ	สำนักปลัด
๖	โครงการตำบลจัดการ สุขภาพ	เพื่อ การ ดู แล สุข ภ า พ ประชาชนตามกลุ่มวัย	กลุ่มเด็กและสตรี วัย เรียน วัยรุ่น วัยทำงาน ผู้สูงอายุ	๕๐,๐๐๐	๕๐,๐๐๐	๕๐,๐๐๐	๕๐,๐๐๐	๕๐,๐๐๐	๑๐ หมู่บ้าน	ดูแลสุขภาพประชาชน ตามกลุ่มวัยต่างๆ ได้ อย่างรวดเร็ว	สำนักปลัด
๗	โครงการฝึกอบรมการปฐม พยาบาลเบื้องต้น	เพื่อให้ความรู้เกี่ยวกับการ ปฐมพยาบาลเบื้องต้นและ สามารถช่วยเหลือผู้ประสบ เหตุได้ทัน ท่วงที	เจ้าหน้าที่กู้ชีพ, อปพร.,อสม. ประชาชนทั่วไป ในเขตพื้นที่	๓๐,๐๐๐	๓๐,๐๐๐	๓๐,๐๐๐	๓๐,๐๐๐	๓๐,๐๐๐	ประชาชนที่ เจ็บป่วยได้รับ ประโยชน์๙๐ %	ผู้ป่วยได้รับการปฐม พยาบาลเบื้องต้นและ สามารถช่วยเหลือ นำส่ง รพ.ได้อย่าง ปลอดภัย	สำนักปลัด

ที่	โครงการ	วัตถุประสงค์	เป้าหมาย (ผลผลิตของ โครงการ)	งบประมาณ					ตัวชี้วัด (KPI)	ผลที่คาดว่าจะ ได้รับ	หน่วยงาน รับผิดชอบ หลัก
				๒๕๖๖ (บาท)	๒๕๖๗ (บาท)	๒๕๖๘ (บาท)	๒๕๖๙ (บาท)	๒๕๗๐ (บาท)			
๘	โครงการป้องกันและควบคุม โรคไข้เลือดออก	เพื่ออบรมให้ความรู้แก่ ประชาชนให้รู้วิธีป้องกันและ ควบคุมโรคไข้เลือดออก	ประชาชนในพื้นที่	๕๐,๐๐๐	๕๐,๐๐๐	๕๐,๐๐๐	๕๐,๐๐๐	๕๐,๐๐๐	ประชาชน ได้รับประโยชน์ ๙๐%	ประชาชนมีความรู้วิธี ป้องกันและควบคุม โรคไข้เลือดออก	สำนักปลัด
๙	โครงการจัดหน่วยบริการ การแพทย์ อุกเขิน	เพื่อให้บริการด้านการแพทย์ อุกเขิน	หมู่บ้านในเขตพื้นที่รับ ผิด-ชอบของ อบต. บ้านเป่า	๔๕๐,๐๐๐	๔๕๐,๐๐๐	๔๕๐,๐๐๐	๔๕๐,๐๐๐	๔๕๐,๐๐๐	ประชาชนได้รับ ประโยชน์ ๑๐๐%	ประชาชนได้รับการ ให้ บริการการแพทย์ อุกเขิน	สำนักปลัด
	รวม ๙ โครงการ			๑,๑๐๐,๐๐๐	๑,๑๐๐,๐๐๐	๑,๑๐๐,๐๐๐	๑,๑๐๐,๐๐๐	๑,๑๐๐,๐๐๐			

๑.๕ แผนงานสร้างความเข้มแข็งของชุมชน

ที่	โครงการ	วัตถุประสงค์	เป้าหมาย (ผลผลิตของ โครงการ)	งบประมาณ					ตัวชี้วัด (KPI)	ผลที่คาดว่าจะ ได้รับ	หน่วยงาน รับผิดชอบ หลัก
				๒๕๖๖ (บาท)	๒๕๖๗ (บาท)	๒๕๖๘ (บาท)	๒๕๖๙ (บาท)	๒๕๗๐ (บาท)			
๑	โครงการป้องกันความรุนแรงกับเด็ก สตรีและบุคคลในครอบครัว	เพื่อเป็นป้องกันความรุนแรงกับเด็ก สตรีและบุคคลในครอบครัว	หมู่บ้านในเขตพื้นที่ที่รับผิดชอบต.บ้านเป้า	๕๐,๐๐๐	๕๐,๐๐๐	๕๐,๐๐๐	๕๐,๐๐๐	๕๐,๐๐๐	๑๐ หมู่บ้าน	เด็ก สตรีและบุคคลในครอบครัว มีความปลอดภัย และความสุข	สำนักปลัด
๒	โครงการป้องกันและแก้ไขปัญหายาเสพติด	เพื่อป้องกันและแก้ไขปัญหายาเสพติด	ประชาชนในเขตพื้นที่ที่รับผิดชอบต.บ้านเป้า	๕๐,๐๐๐	๕๐,๐๐๐	๕๐,๐๐๐	๕๐,๐๐๐	๕๐,๐๐๐	๑๐ หมู่บ้าน	ในเขตพื้นที่ตำบลได้รับการป้องกันและแก้ไขปัญหายาเสพติด	สำนักปลัด
	รวม ๒ โครงการ			๖๐๐,๐๐๐	๖๐๐,๐๐๐	๖๐๐,๐๐๐	๖๐๐,๐๐๐	๖๐๐,๐๐๐			

๑.๖ แผนงานเคหะและชุมชน

ที่	โครงการ	วัตถุประสงค์	เป้าหมาย (ผลผลิตของโครงการ)	งบประมาณ					ตัวชี้วัด (KPI)	ผลที่คาดว่าจะได้รับ	หน่วยงาน รับผิดชอบหลัก
				๒๕๖๖ (บาท)	๒๕๖๗ (บาท)	๒๕๖๘ (บาท)	๒๕๖๙ (บาท)	๒๕๗๐ (บาท)			
๑	โครงการก่อสร้างบ่อบำบัด คสล. พร้อมวางท่อระบายน้ำ ม.๑	เพื่อระบายน้ำไม่ท่วมขังและระบายได้ทันที	หมู่ที่ ๑ ขนาดยาว ๒๘๐ ม. พร้อมบ่อบำบัด คสล. และวางท่อคอนกรีต ขนาด ศก. ๐.๔๐ ม. ดำเนินการจากถนนสายแยกทางหลวง ๒๑๕๙ ถึง บึงแก้ง	๒๐๐,๐๐๐		๒๐๐,๐๐๐		๒๐๐,๐๐๐	บ่อบำบัด ๑ แห่ง	น้ำไม่ท่วมขังและระบายได้ทันที	กองช่าง
๒	โครงการก่อสร้างร่องระบายน้ำ คสล. ภายในหมู่บ้านจากบ้านนายสุดการะเกต-นายบุญชู เลิศขามป้อม ม.๔	เพื่อให้ น้ำไม่ท่วมขังและระบายได้ทันที	หมู่ที่ ๔ กว้าง ๐.๕๐ เมตร ลึก ๐.๔๐ เมตร ยาว ๑๐๐ เมตร	๑๖๐,๐๐๐	๑๖๐,๐๐๐		๑๖๐,๐๐๐		ร่องระบายน้ำ ๑ สาย	น้ำไม่ท่วมขังและระบายได้ทันที	กองช่าง
๓	โครงการก่อสร้างร่องระบายน้ำ คสล. ภายในหมู่บ้านจากบ้านนายบันดลลาภปรากฏ-สุดเขตวัดพุ่มศิลา ม.๔	เพื่อให้ น้ำไม่ท่วมขังและระบายได้ทันที	หมู่ที่ ๔ กว้าง ๐.๕๐ เมตร ลึก ๐.๔๐ เมตร ยาว ๒๐๐ เมตร		๓๔๐,๐๐๐		๓๔๐,๐๐๐		ร่องระบายน้ำ ๑ สาย	น้ำไม่ท่วมขังและระบายได้ทันที	กองช่าง
๔	โครงการก่อสร้างร่องระบายน้ำ คสล. ภายในหมู่บ้าน จากบ้านนางศรีสุพรรณ ลือหาญ-บ้านนายแบน พรหมรัง ม.๔	เพื่อให้ น้ำไม่ท่วมขังและระบายได้ทันที	หมู่ที่ ๔ กว้าง ๐.๕๐ เมตร ลึก ๐.๔๐ เมตร ยาว ๒๐๐ เมตร	๓๔๐,๐๐๐		๓๔๐,๐๐๐		๓๔๐,๐๐๐	ร่องระบายน้ำ ๑ สาย	น้ำไม่ท่วมขังและระบายได้ทันที	กองช่าง
๕	โครงการก่อสร้างร่องระบายน้ำ คสล. ภายในหมู่บ้าน จากบ้านนายสังวาล ภาดพลกรัง - บ้านนายชุมพร ประณีตพลกรัง ม.๔	เพื่อให้ น้ำไม่ท่วมขังและระบายได้ทันที	หมู่ที่ ๔ กว้าง ๐.๕๐ เมตร ลึก ๐.๔๐ เมตร ยาว ๒๐๐ เมตร	๓๔๐,๐๐๐	๓๔๐,๐๐๐		๓๔๐,๐๐๐		ร่องระบายน้ำ ๑ สาย	น้ำไม่ท่วมขังและระบายได้ทันที	กองช่าง
๖	โครงการก่อสร้างร่องระบายน้ำ คสล. ภายในหมู่บ้านจากบ้านนางบุญตา บุรัมย์-บ้านนายสมหมาย รุ่งเกษตร ม.๔	เพื่อให้ น้ำไม่ท่วมขังและระบายได้ทันที	หมู่ที่ ๔ กว้าง ๐.๕๐ เมตร ลึก ๐.๔๐ เมตร ยาว ๒๐๐ เมตร		๓๔๐,๐๐๐	๓๔๐,๐๐๐	๓๔๐,๐๐๐	๓๔๐,๐๐๐	ร่องระบายน้ำ ๑ สาย	น้ำไม่ท่วมขังและระบายได้ทันที	กองช่าง
๗	โครงการก่อสร้างร่องระบายน้ำ คสล. ภายในหมู่บ้าน จากบ้านนายทองมาก บัวโค้ง-บ้านนางหนูแฉวน ยาชามป้อม ม.๔	เพื่อให้ น้ำไม่ท่วมขังและระบายได้ทันที	หมู่ที่ ๔ กว้าง ๐.๕๐ เมตร ลึก ๐.๔๐ เมตร ยาว ๒๐๐ เมตร	๓๔๐,๐๐๐	๓๔๐,๐๐๐		๓๔๐,๐๐๐		ร่องระบายน้ำ ๑ สาย	น้ำไม่ท่วมขังและระบายได้ทันที	กองช่าง

ที่	โครงการ	วัตถุประสงค์	เป้าหมาย (ผลผลิตของโครงการ)	งบประมาณ					ตัวชี้วัด (KPI)	ผลที่คาดว่าจะได้รับ	หน่วยงาน รับผิดชอบหลัก
				๒๕๖๖ (บาท)	๒๕๖๗ (บาท)	๒๕๖๘ (บาท)	๒๕๖๙ (บาท)	๒๕๗๐ (บาท)			
๘	โครงการก่อสร้างร่องระบายน้ำ คสล. ภายในหมู่บ้าน จากบ้านนายวรรณ นิลโอโล-บ้านนางสมจิตร ยาชามป้อม ม.๔	เพื่อให้น้ำไม่ท่วมขัง และระบายได้ทันที	หมู่ที่ ๔ ขนาดกว้าง ๐.๕๐ เมตร ลึก ๐.๕๐ เมตร ยาว ๕๐ เมตร	๑๐๐,๐๐๐	๑๐๐,๐๐๐	๑๐๐,๐๐๐	๑๐๐,๐๐๐	๑๐๐,๐๐๐	ร่องระบายน้ำ ๑ สาย	น้ำไม่ท่วมขัง และระบายได้ทันที	กองช่าง
๙	โครงการขุดลอกร่องระบายน้ำเสียฝั่ง ทิศเหนือของบึงแก้ง ม.๔	เพื่อให้น้ำไม่ท่วมขัง และระบายได้ทันที	หมู่ที่ ๔ ขุดลอกยาว ๔๖๐ เมตร ลึก ๑.๐๐ เมตร		๒๐๐,๐๐๐	๒๐๐,๐๐๐		๒๐๐,๐๐๐	ร่องระบายน้ำ ๑ สาย	น้ำไม่ท่วมขัง และระบายได้ทันที	กองช่าง
๑๐	โครงการก่อสร้างร่องระบายน้ำภายใน หมู่บ้าน สายโนนสังข์-วังม่วง หมู่ที่ ๕	เพื่อให้น้ำไม่ท่วมขัง และระบายได้ทันที	หมู่ที่ ๕ ขนาดกว้าง ๐.๕๐ เมตร ลึก ๐.๔๐ เมตร ยาว ๒๐๐ เมตร		๓๒๐,๐๐๐	๓๒๐,๐๐๐		๓๒๐,๐๐๐	ร่องระบายน้ำ ๑ สาย	น้ำไม่ท่วมขัง และระบายได้ทันที	กองช่าง
๑๑	โครงการก่อสร้างร่องระบายน้ำจาก ทางเข้าหมู่บ้าน-บ้านนางทองออน ลากทวิ ม.๖	เพื่อให้น้ำไม่ท่วมขัง และระบายได้ทันที	หมู่ที่ ๖ กว้าง ๐.๕๐ ม. ลึก ๐.๔๐ ม. ยาว ๑๒๐ เมตร	๓๒๔,๐๐๐	๓๒๔,๐๐๐	๓๒๔,๐๐๐		๓๒๔,๐๐๐	ร่องระบายน้ำ ๑ สาย	น้ำไม่ท่วมขัง และระบายได้ทันที	กองช่าง
๑๒	โครงการร่องระบายน้ำภายในหมู่บ้าน จากบ้านนายสอน-บ้านนางสมใจ ม.๖	เพื่อให้น้ำไม่ท่วมขัง และระบายได้ทันที	หมู่ที่ ๖ กว้าง ๐.๕๐ ม. ลึก ๐.๔๐ ม. ยาว ๑๕๐ เมตร	๔๐๐,๐๐๐		๔๐๐,๐๐๐			ร่องระบายน้ำ ๑ สาย	น้ำไม่ท่วมขัง และระบายได้ทันที	กองช่าง
๑๓	โครงการร่องระบายน้ำภายในหมู่บ้าน จากบ้านนางบุตดี ศรีหาวัด-สะพาน ม.๖	เพื่อให้น้ำไม่ท่วมขัง และระบายได้ทันที	หมู่ที่ ๖ กว้าง ๐.๕๐ เมตร ลึก ๐.๔๐ เมตร ยาว ๑๒๐ เมตร	๓๒๔,๐๐๐		๓๒๔,๐๐๐		๓๒๔,๐๐๐	ร่องระบายน้ำ ๑ สาย	น้ำไม่ท่วมขัง และระบายได้ทันที	กองช่าง
๑๔	โครงการร่องระบายน้ำภายในหมู่บ้าน ซอยปุดา ม.๖	เพื่อให้น้ำไม่ท่วมขัง และระบายได้ทันที	หมู่ที่ ๖ กว้าง ๐.๕๐ เมตร ลึก ๐.๔๐ เมตร ยาว ๑๒๐ เมตร		๓๒๔,๐๐๐		๓๒๔,๐๐๐	๓๒๔,๐๐๐	ร่องระบายน้ำ ๑ สาย	น้ำไม่ท่วมขัง และระบายได้ทันที	กองช่าง
๑๕	โครงการก่อสร้างท่อลอดเหลี่ยม (บล็อกคอนเวส) จากที่นางทองม้วน- ซิววิริสอร์ท ม.๘	เพื่อก่อสร้างท่อลอด เหลี่ยมให้ระบายน้ำ ไม่ให้ท่วมขังและ ระบายได้ทันที	หมู่ที่ ๘ ขนาดกว้าง ๒.๑๐ ม. สูง ๒.๑๐ ม.			๔๐๐,๐๐๐		๔๐๐,๐๐๐	ประชาชนได้รับ ประโยชน์ ๙๐%	น้ำไม่ท่วมขัง และระบายได้ทันที	กองช่าง

ที่	โครงการ	วัตถุประสงค์	เป้าหมาย (ผลผลิตของโครงการ)	งบประมาณ					ตัวชี้วัด (KPI)	ผลที่คาดว่าจะ ได้รับ	หน่วยงาน รับผิดชอบ หลัก
				๒๕๖๖ (บาท)	๒๕๖๗ (บาท)	๒๕๖๘ (บาท)	๒๕๖๙ (บาท)	๒๕๗๐ (บาท)			
๑๖	โครงการก่อสร้างท่อลอดเหลี่ยม (บล็อกคอนเวส) จากที่นายนาย มัด-นายนายยอด ม.๘	เพื่อก่อสร้างท่อลอดเหลี่ยมให้ระบายน้ำไม่ให้ท่วมขังและระบายได้ทันที	หมู่ที่ ๘ ขนาดกว้าง ๒.๑๐ ม. สูง ๒.๑๐ ม.	๔๐๐,๐๐๐		๔๐๐,๐๐๐	๔๐๐,๐๐๐	๔๐๐,๐๐๐	ประชาชนได้รับประโยชน์ ๙๐%	น้ำไม่ท่วมขังและระบายได้ทันที	กองช่าง
๑๗	โครงการก่อสร้างร่องระบายน้ำภายในหมู่บ้านจากบ้านนายสุทธิ ลาภโชค-คลองชลประทาน ม.๑๐	เพื่อให้ น้ำไม่ท่วมขังและระบายได้ทันที	หมู่ที่ ๑๐ กว้าง ๐.๕๐ ม. ลึก ๐.๔๐ ม. ยาว ๑๒๐ ม. จากบ้านนายสุทธิลาภโชค-คลองชลประทาน	๓๒๔,๐๐๐		๓๒๔,๐๐๐	๓๒๔,๐๐๐	๓๒๔,๐๐๐	ร่องระบายน้ำ ๑ สาย	น้ำไม่ท่วมขังและระบายได้ทันที	กองช่าง
๑๘	โครงการก่อสร้างร่องระบายน้ำจากทางเข้าโรงเรียนบ้านโนนชาด-บ้านนายโกพิศ ดวงภมร ม.๑๑	เพื่อให้ น้ำไม่ท่วมขังและระบายได้ทันที	หมู่ที่ ๑๑ กว้าง ๐.๕๐ ม. ลึก ๐.๔๐ ม. ยาว ๑๒๐ ม. จากโรงเรียนบ้านโนนชาด - ที่บ้านนายโกพิศ ดวงภมร			๓๒๔,๐๐๐	๓๒๔,๐๐๐		ร่องระบายน้ำ ๑ สาย	น้ำไม่ท่วมขังและระบายได้ทันที	กองช่าง
๑๙	โครงการก่อสร้างร่องระบายน้ำจากบ้านนางสมทรง-นางทองคำ ม.๑๒	เพื่อให้ น้ำไม่ท่วมขังและระบายได้ทันที	หมู่ที่ ๑๒ กว้าง ๐.๕๐ เมตร ลึก ๐.๔๐ เมตร ยาว ๑๒๐ เมตร		๓๒๔,๐๐๐	๓๒๔,๐๐๐	๓๒๔,๐๐๐		ร่องระบายน้ำ ๑ สาย	น้ำไม่ท่วมขังและระบายได้ทันที	กองช่าง
๒๐	โครงการก่อสร้างร่องระบายน้ำจากบ้านนางสพูน-บ้านนายบุญมี ม.๑๒	เพื่อให้ น้ำไม่ท่วมขังและระบายได้ทันที	หมู่ที่ ๑๒ กว้าง ๐.๕๐ เมตร ลึก ๐.๔๐ เมตร ยาว ๑๒๐ เมตร	๓๒๔,๐๐๐		๓๒๔,๐๐๐		๓๒๔,๐๐๐	ร่องระบายน้ำ ๑ สาย	น้ำไม่ท่วมขังและระบายได้ทันที	กองช่าง
๒๑	โครงการก่อสร้างร่องระบายน้ำจากบ้านนางพรพรรณ บางศิริ-หน้าบ้านนายทศพร แสงขามป้อม ม.๑๒	เพื่อให้ น้ำไม่ท่วมขังและระบายได้ทันที	หมู่ที่ ๑๒ กว้าง ๐.๕๐ เมตร ลึก ๐.๔๐ เมตร ยาว ๑๒๐ เมตร		๓๒๔,๐๐๐	๓๒๔,๐๐๐		๓๒๔,๐๐๐	ร่องระบายน้ำ ๑ สาย	น้ำไม่ท่วมขังและระบายได้ทันที	กองช่าง
๒๒	โครงการก่อสร้างร่องระบายน้ำจากสามแยกโรงเรียนนายโย ชันดีะ-หลังบ้านนายนิคม ลาภบุญ ม.๑๓	เพื่อให้ น้ำไม่ท่วมขังและระบายได้ทันที	หมู่ที่ ๑๓ กว้าง ๐.๕๐ เมตร ลึก ๐.๕๐ เมตร ยาว ๑๐๐ เมตร		๒๐๐,๐๐๐	๒๐๐,๐๐๐		๒๐๐,๐๐๐	ร่องระบายน้ำ ๑ สาย	น้ำไม่ท่วมขังและระบายได้ทันที	กองช่าง

ที่	โครงการ	วัตถุประสงค์	เป้าหมาย (ผลผลิตของโครงการ)	งบประมาณ					ตัวชี้วัด (KPI)	ผลที่คาดว่าจะได้รับ	หน่วยงาน รับผิดชอบหลัก
				๒๕๖๖ (บาท)	๒๕๖๗ (บาท)	๒๕๖๘ (บาท)	๒๕๖๙ (บาท)	๒๕๗๐ (บาท)			
๒๓	โครงการก่อสร้างท่อลอดเหลี่ยมคสล.ข้ามห้วยทุ่งหนองอีเรียงจากนางนางเบญ-นางนายเปรี๊ญยุทธมกุล ม.๑๓	เพื่อก่อสร้างท่อลอดเหลี่ยมให้ระบายน้ำไม่ให้ท่วมขังและระบายได้ทันที	หมู่ที่ ๑๓ ขนาดกว้าง ๒.๑๐ เมตร สูง ๒.๑๐ เมตร ข้ามห้วยทุ่งหนองอีเรียง จากนางนางเบญ-นางนายเปรี๊ญยุทธมกุล	๔๕๐,๐๐๐		๔๕๐,๐๐๐		๔๕๐,๐๐๐	ประชาชนได้รับประโยชน์ ๙๐%	น้ำไม่ท่วมขังและระบายได้ทันที	กองช่าง
๒๔	โครงการก่อสร้างท่อลอดเหลี่ยมคสล. วงกระหนวน จากนางนางสมคิด-นางนายเสนห์ ม.๑๓	เพื่อก่อสร้างท่อลอดเหลี่ยมให้ระบายน้ำไม่ให้ท่วมขังและระบายได้ทันที	หมู่ที่ ๑๓ ขนาดกว้าง ๒.๑๐ เมตร สูง ๒.๑๐ เมตร วงกระหนวน จากนางนางสมคิด-นางนายเสนห์	๔๕๐,๐๐๐			๔๕๐,๐๐๐	๔๕๐,๐๐๐	ประชาชนได้รับประโยชน์ ๙๐%	น้ำไม่ท่วมขังและระบายได้ทันที	กองช่าง
๒๕	โครงการขยายเขตไฟฟ้าแรงต่ำจากที่นายคำอ้าย-บ้านนายละเอียด ม. ๑	เพื่อให้ประชาชนมีไฟฟ้าแสงสว่างป้องกันการเกิดอุบัติเหตุ มีความปลอดภัยในชีวิตและทรัพย์สิน	หมู่ที่ ๑ ขยายเขต ปักเสาพาดสาย จากที่นายคำอ้าย-บ้านนายละเอียด ยาว ๒๐๐ เมตร	๑๐๐,๐๐๐		๑๐๐,๐๐๐			ประชาชนได้รับประโยชน์ ๙๐%	ประชาชนมีไฟฟ้าแสงสว่างป้องกันการเกิดอุบัติเหตุ มีความปลอดภัยในชีวิตและทรัพย์สิน	กองช่าง
๒๖	โครงการขยายเขตไฟฟ้าแรงต่ำพร้อมติดตั้งโคมไฟส่องสว่างจากนายสมหมาย แสนสาลา-ที่นายสุรินทร์ ลีโนนเขวม.๑	เพื่อให้ประชาชนมีไฟฟ้าแสงสว่างป้องกันการเกิดอุบัติเหตุ มีความปลอดภัยในชีวิตและทรัพย์สิน	หมู่ที่ ๑ จากนายสมหมาย แสนสาลา-ที่นายสุรินทร์ ลีโนนเขวม.๑	๒๐๐,๐๐๐		๒๐๐,๐๐๐		๒๐๐,๐๐๐	ประชาชนได้รับประโยชน์ ๙๐%	ประชาชนมีไฟฟ้าแสงสว่างป้องกันการเกิดอุบัติเหตุ มีความปลอดภัยในชีวิตและทรัพย์สิน	กองช่าง
๒๗	โครงการขยายเขตไฟฟ้าแรงต่ำจากแยกถนน คสล.หลังบ้านนายสมหมาย แสนสาลา-ที่นายบุญมา กู้เขียว ม.๑	เพื่อให้ประชาชนมีไฟฟ้าแสงสว่างป้องกันการเกิดอุบัติเหตุ มีความปลอดภัยในชีวิตและทรัพย์สิน	หมู่ที่ ๑ จากแยกถนน คสล.หลังบ้านนายสมหมาย แสนสาลา-ที่นายบุญมา กู้เขียว			๑๐๐,๐๐๐	๑๐๐,๐๐๐	๑๐๐,๐๐๐	ประชาชนได้รับประโยชน์ ๙๐%	ประชาชนมีไฟฟ้าแสงสว่างป้องกันการเกิดอุบัติเหตุ มีความปลอดภัยในชีวิตและทรัพย์สิน	กองช่าง
๒๘	โครงการขยายเขตไฟฟ้าแรงต่ำเพื่อการเกษตรจากที่นางหาวา-ที่นายผู้ใหญ่มิตร ม.๓	เพื่อให้เกษตรกรมีไฟฟ้าใช้ เพื่อกำไรทำเกษตรกรรม	หมู่ที่ ๓ จากที่นางหาวา-ที่นายผู้ใหญ่มิตร	๒๐๐,๐๐๐		๒๐๐,๐๐๐			เกษตรกรได้รับประโยชน์ ๙๐%	เกษตรกรมีไฟฟ้าใช้เพื่อการทำเกษตรกรรม	กองช่าง

ที่	โครงการ	วัตถุประสงค์	เป้าหมาย (ผลผลิตของโครงการ)	งบประมาณ					ตัวชี้วัด (KPI)	ผลที่คาดว่าจะได้รับ	หน่วยงาน รับผิดชอบหลัก
				๒๕๖๖ (บาท)	๒๕๖๗ (บาท)	๒๕๖๘ (บาท)	๒๕๖๙ (บาท)	๒๕๗๐ (บาท)			
๒๙	โครงการขยายเขตไฟฟ้าแรงต่ำเพื่อการเกษตรจากที่นางหวา-ที่นางหลง ม.๓	เพื่อให้เกษตรกรมีไฟฟ้าใช้เพื่อการทำเกษตรกรรม	หมู่ที่ ๓ จากที่นางหวา-ที่นางหลง	๒๐๐,๐๐๐		๒๐๐,๐๐๐		๒๐๐,๐๐๐	เกษตรกรได้รับประโยชน์ ๙๐%	เกษตรกรมีไฟฟ้าใช้เพื่อการทำเกษตรกรรม	กองช่าง
๓๐	โครงการติดตั้งโคมไฟส่องสว่างบริเวณร้านขายปลา ม. ๓	เพื่อให้ประชาชนมีไฟฟ้าแสงสว่างป้องกันการเกิดอุบัติเหตุ มีความปลอดภัยในชีวิตและทรัพย์สิน	หมู่ที่ ๓ บริเวณร้านขายปลา	๑๕,๐๐๐					ประชาชนได้รับประโยชน์ ๙๐%	ประชาชนมีไฟฟ้าแสงสว่างป้องกันการเกิดอุบัติเหตุ มีความปลอดภัยในชีวิตและทรัพย์สิน	กองช่าง
๓๑	โครงการขยายหม้อแปลงไฟฟ้า ม.๓	เพื่อให้ประชาชนมีไฟฟ้าแสงสว่างป้องกันการเกิดอุบัติเหตุ มีความปลอดภัยในชีวิตและทรัพย์สิน	หมู่ที่ ๓ ภายในหมู่บ้าน	๒๐๐,๐๐๐					ประชาชนได้รับประโยชน์ ๙๐%	ประชาชนมีไฟฟ้าแสงสว่างป้องกันการเกิดอุบัติเหตุ มีความปลอดภัยในชีวิตและทรัพย์สิน	กองช่าง
๓๒	โครงการขยายเขตไฟฟ้าแรงต่ำเพื่อการเกษตรจากที่นางงสุภาพ ฤชา- นางงกัญญารัตน์ วงษ์มา ม.๓	เพื่อให้เกษตรกรมีไฟฟ้าใช้เพื่อการทำเกษตรกรรม	หมู่ที่ ๓ จากที่นางงสุภาพ ฤชา-นางงกัญญารัตน์ วงษ์มา		๒๐๐,๐๐๐		๒๐๐,๐๐๐		เกษตรกรได้รับประโยชน์ ๙๐%	เกษตรกรมีไฟฟ้าใช้เพื่อการทำเกษตรกรรม	กองช่าง
๓๓	โครงการขยายเขตไฟฟ้าแรงต่ำเพื่อการเกษตรจากที่นายอินสวานามวิจิตร-ที่นายกำจัด ลอดแก้ว ม.๓	เพื่อให้เกษตรกรมีไฟฟ้าใช้เพื่อการทำเกษตรกรรม	หมู่ที่ ๓ จากที่นายอินสวานามวิจิตร-ที่นายกำจัด ลอดแก้ว		๒๐๐,๐๐๐		๒๐๐,๐๐๐		เกษตรกรได้รับประโยชน์ ๙๐%	เกษตรกรมีไฟฟ้าใช้เพื่อการทำเกษตรกรรม	กองช่าง
๓๔	โครงการขยายเขตไฟฟ้าแรงต่ำเพื่อการเกษตรจากที่นายคงคา ลากสสิทธิ์ - ที่นายรุ่งนรินทร์ ขวัญพูล ม.๓	เพื่อให้เกษตรกรมีไฟฟ้าใช้เพื่อการทำเกษตรกรรม	หมู่ที่ ๓ จากที่นายคงคา ลากสสิทธิ์ -ที่นายรุ่งนรินทร์ ขวัญพูล	๒๐๐,๐๐๐		๒๐๐,๐๐๐		๒๐๐,๐๐๐	เกษตรกรได้รับประโยชน์ ๙๐%	เกษตรกรมีไฟฟ้าใช้เพื่อการทำเกษตรกรรม	กองช่าง
๓๕	โครงการขยายเขตไฟฟ้าแรงต่ำเพื่อการเกษตรจากบ้านนางหนู แว่น-นายอุบล ม.๔	เพื่อให้เกษตรกรมีไฟฟ้าใช้เพื่อการทำเกษตรกรรม	หมู่ที่ ๔ จากบ้านนางหนู แว่น-นายอุบล	๑๐๐,๐๐๐		๑๐๐,๐๐๐		๑๐๐,๐๐๐	เกษตรกรได้รับประโยชน์ ๙๐%	เกษตรกรมีไฟฟ้าใช้เพื่อการทำเกษตรกรรม	กองช่าง

ที่	โครงการ	วัตถุประสงค์	เป้าหมาย (ผลผลิตของโครงการ)	งบประมาณ					ตัวชี้วัด (KPI)	ผลที่คาดว่าจะได้รับ	หน่วยงาน รับผิดชอบหลัก
				๒๕๖๖ (บาท)	๒๕๖๗ (บาท)	๒๕๖๘ (บาท)	๒๕๖๙ (บาท)	๒๕๗๐ (บาท)			
๓๖	โครงการติดตั้งโคมไฟส่องสว่างบริเวณลานกีฬาหนองสังข์ ม.๔	เพื่อให้ประชาชนมีไฟฟ้าแสงสว่างป้องกันการเกิดอุบัติเหตุ มีความปลอดภัยในชีวิตและทรัพย์สิน	หมู่ที่ ๔ บริเวณลานกีฬาหนองสังข์	๓๐,๐๐๐					ประชาชนได้รับประโยชน์ ๙๐%	ประชาชนมีไฟฟ้าแสงสว่างป้องกันการเกิดอุบัติเหตุ มีความปลอดภัยในชีวิตและทรัพย์สิน	กองช่าง
๓๗	โครงการติดตั้งโคมไฟส่องสว่างบริเวณห้วยสะพาน (บ้านนางน้อย, ประนม, นราพล) ม.๔	เพื่อให้ประชาชนมีไฟฟ้าแสงสว่างป้องกันการเกิดอุบัติเหตุ มีความปลอดภัยในชีวิตและทรัพย์สิน	หมู่ที่ ๔ บริเวณห้วยสะพาน (บ้านนางน้อย, ประนม, นราพล) ม.๔	๒๐,๐๐๐					ประชาชนได้รับประโยชน์ ๙๐%	ประชาชนมีไฟฟ้าแสงสว่างป้องกันการเกิดอุบัติเหตุ มีความปลอดภัยในชีวิตและทรัพย์สิน	กองช่าง
๓๘	โครงการขยายเขตไฟฟ้าแรงต่ำเพื่อการเกษตรจากที่นางอำพร ชาติพลกรัง-ที่นายจำปา วัฒนาภูมิชัย ม.๔	เพื่อให้เกษตรกรมีไฟฟ้าใช้เพื่อการทำเกษตรกรรม	หมู่ที่ ๔ จากที่นางอำพร ชาติพลกรัง-ที่นายจำปา วัฒนาภูมิชัย	๕๐๐,๐๐๐	๕๐๐,๐๐๐		๕๐๐,๐๐๐		เกษตรกรได้รับประโยชน์ ๙๐%	เกษตรกรมีไฟฟ้าใช้เพื่อการทำเกษตรกรรม	กองช่าง
๓๙	โครงการขยายเขตไฟฟ้าแรงสูงเพื่อการเกษตรจากที่นางอำพร ชาติพลกรัง-ที่นายจำปา วัฒนาภูมิชัย ม.๔	เพื่อให้เกษตรกรมีไฟฟ้าใช้เพื่อการทำเกษตรกรรม	หมู่ที่ ๔ จากที่นางอำพร ชาติพลกรัง-ที่นายจำปา วัฒนาภูมิชัย		๕๐๐,๐๐๐		๕๐๐,๐๐๐	๕๐๐,๐๐๐	เกษตรกรได้รับประโยชน์ ๙๐%	เกษตรกรมีไฟฟ้าใช้เพื่อการทำเกษตรกรรม	กองช่าง
๔๐	โครงการขยายเขตไฟฟ้าแรงต่ำเพื่อการเกษตรจากที่นางบุญเรือง ยუნานนท์-ที่แม่ดล ม.๔	เพื่อให้เกษตรกรมีไฟฟ้าใช้เพื่อการทำเกษตรกรรม	หมู่ที่ ๔ จากที่นางบุญเรือง ยუნานนท์-ที่แม่ดล		๑๕๐,๐๐๐		๑๕๐,๐๐๐		เกษตรกรได้รับประโยชน์ ๙๐%	เกษตรกรมีไฟฟ้าใช้เพื่อการทำเกษตรกรรม	กองช่าง
๔๑	โครงการขยายเขตไฟฟ้าแรงต่ำเพื่อการเกษตรจากท้ายบ้านฝั่งขวา-บ้านดอนหัน (นอกเขต) ม. ๔	เพื่อให้เกษตรกรมีไฟฟ้าใช้เพื่อการทำเกษตรกรรม	หมู่ที่ ๔ ขยายเขตไฟฟ้าแรงต่ำ ปักเสาพาดสาย	๒๐๐,๐๐๐	๒๐๐,๐๐๐	๒๐๐,๐๐๐		๒๐๐,๐๐๐	เกษตรกรได้รับประโยชน์ ๙๐%	เกษตรกรมีไฟฟ้าใช้เพื่อการทำเกษตรกรรม	กองช่าง

ที่	โครงการ	วัตถุประสงค์	เป้าหมาย (ผลผลิตของโครงการ)	งบประมาณ					ตัวชี้วัด (KPI)	ผลที่คาดว่าจะได้รับ	หน่วยงาน รับผิดชอบหลัก
				๒๕๖๖ (บาท)	๒๕๖๗ (บาท)	๒๕๖๘ (บาท)	๒๕๖๙ (บาท)	๒๕๗๐ (บาท)			
๔๒	โครงการขยายเขตไฟฟ้าแรงต่ำภายในหมู่บ้านจากบ้านนางศรีสุพรรณ ลือหาญ-เมรุวัดป่าม.๔	เพื่อให้ประชาชนมีไฟฟ้าแสงสว่างป้องกันการเกิดอุบัติเหตุ มีความปลอดภัยในชีวิตและทรัพย์สิน	หมู่ที่ ๔ จากบ้านนางศรีสุพรรณ ลือหาญ-เมรุวัดป่า	๕๐๐,๐๐๐		๕๐๐,๐๐๐		๕๐๐,๐๐๐	ประชาชนได้รับประโยชน์ ๙๐%	ประชาชนมีไฟฟ้าแสงสว่างป้องกันการเกิดอุบัติเหตุ มีความปลอดภัยในชีวิตและทรัพย์สิน	กองช่าง
๔๓	โครงการขยายเขตไฟฟ้าแรงต่ำเพื่อการเกษตรจากสะพานข้ามลำน้ำพรมฝั่งซ้าย-ที่นางบุญปิ่น เลิศขามป้อม ม.๔ (ทำการนอกเขต)	เพื่อให้เกษตรกรมีไฟฟ้าใช้เพื่อการทำเกษตรกรรม	หมู่ที่ ๔ จากสะพานข้ามลำน้ำพรมฝั่งซ้าย-ที่นางบุญปิ่น เลิศขามป้อม	๑๕๐,๐๐๐			๑๕๐,๐๐๐	๑๕๐,๐๐๐	เกษตรกรได้รับประโยชน์ ๙๐%	เกษตรกรมีไฟฟ้าใช้เพื่อการทำเกษตรกรรม	กองช่าง
๔๔	โครงการขยายเขตไฟฟ้าแรงต่ำเพื่อการเกษตรพร้อมติดตั้งโคมไฟส่องสว่างจากบ้านนางแคล้วดอกเข็ม-นายสมพงษ์ สุดมั่งมี ม.๔	เพื่อให้เกษตรกรมีไฟฟ้าใช้เพื่อการทำเกษตรกรรม	หมู่ที่ ๔ นางแคล้ว ดอกเข็ม-นายสมพงษ์ สุดมั่งมี	๑๐๐,๐๐๐		๑๐๐,๐๐๐		๑๐๐,๐๐๐	เกษตรกรได้รับประโยชน์ ๙๐%	เกษตรกรมีไฟฟ้าใช้เพื่อการทำเกษตรกรรม	กองช่าง
๔๕	โครงการขยายเขตไฟฟ้าแรงต่ำจากบึงไข่มุน-ที่นางบุญตาบุรัมย์ ม.๔	เพื่อให้ประชาชนมีไฟฟ้าแสงสว่างป้องกันการเกิดอุบัติเหตุ มีความปลอดภัยในชีวิตและทรัพย์สิน	หมู่ที่ ๔ จากบึงไข่มุน-ที่นางบุญตา บุรัมย์	๑๐๐,๐๐๐	๑๐๐,๐๐๐			๑๐๐,๐๐๐	ประชาชนได้รับประโยชน์ ๙๐%	ประชาชนมีไฟฟ้าแสงสว่างป้องกันการเกิดอุบัติเหตุ มีความปลอดภัยในชีวิตและทรัพย์สิน	กองช่าง
๔๖	โครงการขยายเขตไฟฟ้าแรงต่ำเพื่อการเกษตรจากที่นายบุญชูเลิศขาม ป้อม-ที่นางสุวิชุดาheimทะยาน ม.๔	เพื่อให้เกษตรกรมีไฟฟ้าใช้เพื่อการทำเกษตรกรรม	หมู่ที่ ๔ จากที่นายบุญชูเลิศขาม ป้อม-ที่นางสุวิชุดาheimทะยาน		๒๐๐,๐๐๐	๒๐๐,๐๐๐	๒๐๐,๐๐๐	๒๐๐,๐๐๐	เกษตรกรได้รับประโยชน์ ๙๐%	เกษตรกรมีไฟฟ้าใช้เพื่อการทำเกษตรกรรม	กองช่าง
๔๗	โครงการขยายเขตไฟฟ้าแรงต่ำเพื่อการเกษตรจากที่นางประนมทองคนทา-ที่พ่อสมหมายรุ่งเกษตร ม.๔	เพื่อให้เกษตรกรมีไฟฟ้าใช้เพื่อการทำเกษตรกรรม	หมู่ที่ ๔ จากที่นางประนมทองคนทา-ที่พ่อสมหมายรุ่งเกษตร	๒๐๐,๐๐๐		๒๐๐,๐๐๐			เกษตรกรได้รับประโยชน์ ๙๐%	เกษตรกรมีไฟฟ้าใช้เพื่อการทำเกษตรกรรม	กองช่าง

ที่	โครงการ	วัตถุประสงค์	เป้าหมาย (ผลผลิตของโครงการ)	งบประมาณ					ตัวชี้วัด (KPI)	ผลที่คาดว่าจะได้รับ	หน่วยงาน รับผิดชอบหลัก
				๒๕๖๖ (บาท)	๒๕๖๗ (บาท)	๒๕๖๘ (บาท)	๒๕๖๙ (บาท)	๒๕๗๐ (บาท)			
๔๘	โครงการขยายเขตไฟฟ้าแรงต่ำเพื่อการเกษตรจากที่น่านางรักกว้างขวาง-ที่น่านางประนอม ๓๖๓ ม.๔	เพื่อให้เกษตรกรมีไฟฟ้าใช้เพื่อการทำเกษตรกรรม	หมู่ที่ ๔ จากที่น่านางรักกว้างขวาง-ที่น่านางประนอม ๓๖๓ ม.๔	๒๐๐,๐๐๐	๒๐๐,๐๐๐	๒๐๐,๐๐๐	๒๐๐,๐๐๐	๒๐๐,๐๐๐	เกษตรกรได้รับประโยชน์ ๙๐%	เกษตรกรมีไฟฟ้าใช้เพื่อการทำเกษตรกรรม	กองช่าง
๔๙	โครงการขยายหม้อแปลงไฟฟ้าภายในหมู่บ้าน ม.๔	เพื่อให้ประชาชนมีไฟฟ้าแสงสว่างป้องกันการเกิดอุบัติเหตุ มีความปลอดภัยในชีวิตและทรัพย์สิน	หมู่ที่ ๔ ภายในหมู่บ้าน	๒๐๐,๐๐๐	๒๐๐,๐๐๐				ประชาชนได้รับประโยชน์ ๙๐%	ประชาชนมีไฟฟ้าแสงสว่างป้องกันการเกิดอุบัติเหตุ มีความปลอดภัยในชีวิตและทรัพย์สิน	กองช่าง
๕๐	โครงการขยายเขตไฟฟ้าแรงต่ำพร้อมติดตั้งโคมไฟส่องสว่างตามถนนสายโนนสังข์-วังม่วง ม.๕	เพื่อให้ประชาชนมีไฟฟ้าแสงสว่างป้องกันการเกิดอุบัติเหตุ มีความปลอดภัยในชีวิตและทรัพย์สิน	หมู่ที่ ๕ ขยายเขตปักเสาพาดสาย ภายในหมู่บ้านถนนสายโนนสังข์-วังม่วง	๓๐๐,๐๐๐	๓๐๐,๐๐๐		๓๐๐,๐๐๐		ประชาชนได้รับประโยชน์ ๙๐%	ประชาชนมีไฟฟ้าแสงสว่างป้องกันการเกิดอุบัติเหตุ มีความปลอดภัยในชีวิตและทรัพย์สิน	กองช่าง
๕๑	โครงการขยายเขตไฟฟ้าแรงสูงจากบ้านโนนสังข์-บ้านวังม่วง ม.๕	เพื่อให้ประชาชนมีไฟฟ้าแสงสว่างป้องกันการเกิดอุบัติเหตุ มีความปลอดภัยในชีวิตและทรัพย์สิน	หมู่ที่ ๕ จากบ้านโนนสังข์-บ้านวังม่วง	๕๐๐,๐๐๐	๕๐๐,๐๐๐	๕๐๐,๐๐๐	๕๐๐,๐๐๐	๕๐๐,๐๐๐	ประชาชนได้รับประโยชน์ ๙๐%	ประชาชนมีไฟฟ้าแสงสว่างป้องกันการเกิดอุบัติเหตุ มีความปลอดภัยในชีวิตและทรัพย์สิน	กองช่าง
๕๒	โครงการขยายเขตไฟฟ้าแรงต่ำเพื่อการเกษตรจากห้วยแล้ง-บ้านโนนสังข์ ม.๕	เพื่อให้เกษตรกรมีไฟฟ้าใช้เพื่อการทำเกษตรกรรม	หมู่ที่ ๕ ห้วยแล้ง-บ้านโนนสังข์	๒๐๐,๐๐๐		๒๐๐,๐๐๐		๒๐๐,๐๐๐	เกษตรกรได้รับประโยชน์ ๙๐%	เกษตรกรมีไฟฟ้าใช้เพื่อการทำเกษตรกรรม	กองช่าง
๕๓	โครงการขยายเขตไฟฟ้าแรงต่ำเพื่อการเกษตรจากห้วยแล้ง-โสกदानะ ม.๕	เพื่อให้เกษตรกรมีไฟฟ้าใช้เพื่อการทำเกษตรกรรม	หมู่ที่ ๕ ห้วยแล้ง-โสกदानะ	๒๐๐,๐๐๐		๒๐๐,๐๐๐		๒๐๐,๐๐๐	เกษตรกรได้รับประโยชน์ ๙๐%	เกษตรกรมีไฟฟ้าใช้เพื่อการทำเกษตรกรรม	กองช่าง
๕๔	โครงการขยายเขตไฟฟ้าแรงต่ำเพื่อการเกษตรบริเวณหลังโรงเรียนโนนสังข์ (เก่า) ม.๕	เพื่อให้เกษตรกรมีไฟฟ้าใช้เพื่อการทำเกษตรกรรม	หมู่ที่ ๕ บริเวณหลังโรงเรียนโนนสังข์ (เก่า)	๒๐๐,๐๐๐		๒๐๐,๐๐๐		๒๐๐,๐๐๐	เกษตรกรได้รับประโยชน์ ๙๐%	เกษตรกรมีไฟฟ้าใช้เพื่อการทำเกษตรกรรม	กองช่าง

ที่	โครงการ	วัตถุประสงค์	เป้าหมาย (ผลผลิตของ โครงการ)	งบประมาณ					ตัวชี้วัด (KPI)	ผลที่คาดว่าจะ ได้รับ	หน่วยงาน รับผิดชอบ หลัก
				๒๕๖๖ (บาท)	๒๕๖๗ (บาท)	๒๕๖๘ (บาท)	๒๕๖๙ (บาท)	๒๕๗๐ (บาท)			
๕๕	โครงการขยายเขตไฟฟ้าแรงต่ำ จากที่นายฉลอง สำราญรีน- บ้าน นายสัญญา ลาภคุณ ม.๕	เพื่อให้ประชาชนมีไฟฟ้า แสงสว่างป้องกันการเกิด อุบัติเหตุ มีความปลอดภัย ในชีวิตและทรัพย์สิน	หมู่ที่ ๕ จากที่นาย ฉลอง สำราญรีน-บ้าน นายสัญญา ลาภคุณ ม.๕		๑๐๐,๐๐๐	๑๐๐,๐๐๐		๑๐๐,๐๐๐	ประชาชน ได้รับประโยชน์ ๙๐%	ประชาชนมีไฟฟ้าแสงสว่าง ป้องกันการเกิดอุบัติเหตุ มีความปลอดภัยในชีวิต และทรัพย์สิน	กองช่าง
๕๖	โครงการขยายเขตไฟฟ้าแรงต่ำ พร้อมติดตั้งโคมไฟส่องสว่างซอย โสภิตานะ ม.๕	เพื่อให้ประชาชนมีไฟฟ้า แสงสว่างป้องกันการเกิด อุบัติเหตุ มีความปลอดภัย ในชีวิตและทรัพย์สิน	หมู่ที่ ๕ ซอยโสภิตานะ	๑๕๐,๐๐๐			๑๕๐,๐๐๐		ประชาชน ได้รับประโยชน์ ๙๐%	ประชาชนมีไฟฟ้าแสงสว่าง ป้องกันการเกิดอุบัติเหตุ มีความปลอดภัยในชีวิต และทรัพย์สิน	กองช่าง
๕๗	โครงการขยายหม้อแปลงภายใน หมู่บ้าน ม.๕	เพื่อให้ประชาชนมีไฟฟ้า แสงสว่างป้องกันการเกิด อุบัติเหตุ มีความปลอดภัย ในชีวิตและทรัพย์สิน	หมู่ที่ ๕ ภายในหมู่บ้าน		๒๐๐,๐๐๐	๒๐๐,๐๐๐		๒๐๐,๐๐๐	ประชาชน ได้รับประโยชน์ ๙๐%	ประชาชนมีไฟฟ้าแสงสว่าง ป้องกันการเกิดอุบัติเหตุ มีความปลอดภัยในชีวิต และทรัพย์สิน	กองช่าง
๕๘	โครงการขยายเขตไฟฟ้าแรงต่ำ สายจากที่นาสุรินทร์ - ที่นายคำ ปัน ม.๕	เพื่อให้ประชาชนมีไฟฟ้า แสงสว่างป้องกันการเกิด อุบัติเหตุ มีความปลอดภัย ในชีวิตและทรัพย์สิน	หมู่ที่ ๕ ขยายเขตไฟฟ้า ปักเสาพาดสาย		๑๐๐,๐๐๐	๑๐๐,๐๐๐		๑๐๐,๐๐๐	ประชาชน ได้รับประโยชน์ ๙๐%	ประชาชนมีไฟฟ้าแสงสว่าง ป้องกันการเกิดอุบัติเหตุ มีความปลอดภัยในชีวิต และทรัพย์สิน	กองช่าง
๕๙	โครงการขยายเขตไฟฟ้าแรงต่ำ ภายในหมู่บ้าน ม.๕	เพื่อให้ประชาชนมีไฟฟ้า แสงสว่างป้องกันการเกิด อุบัติเหตุ มีความปลอดภัย ในชีวิตและทรัพย์สิน	หมู่ที่ ๕ ขยายเขตปัก เสา พาดสาย ภายใน หมู่บ้าน			๒๐๐,๐๐๐		๒๐๐,๐๐๐	ประชาชน ได้รับประโยชน์ ๙๐%	ประชาชนมีไฟฟ้าแสงสว่าง ป้องกันการเกิดอุบัติเหตุ มีความปลอดภัยในชีวิต และทรัพย์สิน	กองช่าง
๖๐	โครงการขยายเขตไฟฟ้าแรงต่ำ ศูนย์การเรียนรู้ ม.๖	เพื่อให้ประชาชนมีไฟฟ้า แสงสว่างป้องกันการเกิด อุบัติเหตุ มีความปลอดภัย ในชีวิตและทรัพย์สิน	หมู่ที่ ๖ ศูนย์การเรียนรู้	๑๐๐,๐๐๐		๑๐๐,๐๐๐			ประชาชนได้รับ ประโยชน์ ๙๐%	ประชาชนมีไฟฟ้าแสงสว่าง ป้องกันการเกิดอุบัติเหตุ มีความปลอดภัยในชีวิต และทรัพย์สิน	กองช่าง
๖๑	โครงการขยายเขตไฟฟ้าแรงต่ำ เพื่อการเกษตรจากที่นายรุ่ง เพชร-นายล้ำ คันภูเขียว ม.๖	เพื่อให้เกษตรกรมีไฟฟ้าใช้ เพื่อการทำเกษตรกรรม	หมู่ที่ ๖ จากที่นายรุ่ง เพชร-นายล้ำ คันภูเขียว		๒๐๐,๐๐๐		๒๐๐,๐๐๐	๒๐๐,๐๐๐	เกษตรกรได้รับ ประโยชน์ ๙๐%	เกษตรกรมีไฟฟ้าใช้ เพื่อการ ทำ เกษ ษ ตร กรรม	กองช่าง

ที่	โครงการ	วัตถุประสงค์	เป้าหมาย (ผลผลิตของโครงการ)	งบประมาณ					ตัวชี้วัด (KPI)	ผลที่คาดว่าจะได้รับ	หน่วยงาน รับผิดชอบหลัก
				๒๕๖๖ (บาท)	๒๕๖๗ (บาท)	๒๕๖๘ (บาท)	๒๕๖๙ (บาท)	๒๕๗๐ (บาท)			
๖๒	โครงการขยายเขตไฟฟ้าแรงต่ำเพื่อการเกษตรจากที่นายทองใบ งาหอม-ที่นางจินดา นามวิจิตร ม.๖	เพื่อให้เกษตรกรมีไฟฟ้าใช้เพื่อการทำเกษตรกรรม	หมู่ที่ ๖ จากที่นายทองใบ งาหอม-ที่นางจินดา นามวิจิตร		๒๐๐,๐๐๐		๒๐๐,๐๐๐	๒๐๐,๐๐๐	เกษตรกรได้รับประโยชน์ ๙๐%	เกษตรกรมีไฟฟ้าใช้เพื่อการทำเกษตรกรรม	กองช่าง
๖๓	โครงการขยายเขตไฟฟ้าแรงต่ำภายในหมู่บ้านจากบ้านนายบัวคลี่ โสมา-นายนายมุก ฤชา ม.๖	เพื่อให้ประชาชนมีไฟฟ้าแสงสว่างป้องกันการเกิดอุบัติเหตุ มีความปลอดภัยในชีวิตและทรัพย์สิน	หมู่ที่ ๖ จากบ้านนายบัวคลี่ โสมา-นายนายมุก ฤชา		๒๐๐,๐๐๐		๒๐๐,๐๐๐	๒๐๐,๐๐๐	ประชาชนได้รับประโยชน์ ๙๐%	ประชาชนมีไฟฟ้าแสงสว่างป้องกันการเกิดอุบัติเหตุมีความปลอดภัยในชีวิตและทรัพย์สิน	กองช่าง
๖๔	โครงการขยายเขตไฟฟ้าแรงสูงภายในหมู่บ้านจากบ้านนายบัวคลี่ โสมา-นายนายมุก ฤชา ม.๖	เพื่อให้ประชาชนมีไฟฟ้าแสงสว่างป้องกันการเกิดอุบัติเหตุ มีความปลอดภัยในชีวิตและทรัพย์สิน	หมู่ที่ ๖ จากบ้านนายบัวคลี่ โสมา-นายนายมุก ฤชา		๒๐๐,๐๐๐		๒๐๐,๐๐๐	๒๐๐,๐๐๐	ประชาชนได้รับประโยชน์ ๙๐%	ประชาชนมีไฟฟ้าแสงสว่างป้องกันการเกิดอุบัติเหตุมีความปลอดภัยในชีวิตและทรัพย์สิน	กองช่าง
๖๕	โครงการขยายเขตไฟฟ้าแรงต่ำภายในหมู่บ้านจากบ้านนางสยาม-ที่นายนายประสงค์ จวบสุข ม.๖	เพื่อให้ประชาชนมีไฟฟ้าแสงสว่างป้องกันการเกิดอุบัติเหตุ มีความปลอดภัยในชีวิตและทรัพย์สิน	หมู่ที่ ๖ จากบ้านนางสยาม-ที่นายนายประสงค์ จวบสุข ม.๖		๒๐๐,๐๐๐			๒๐๐,๐๐๐	ประชาชนได้รับประโยชน์ ๙๐%	ประชาชนมีไฟฟ้าแสงสว่างป้องกันการเกิดอุบัติเหตุมีความปลอดภัยในชีวิตและทรัพย์สิน	กองช่าง
๖๖	โครงการขยายเขตไฟฟ้าแรงต่ำจากที่นางนางอัญชลี-นายนายประกอบ ม.๖	เพื่อให้ประชาชนมีไฟฟ้าแสงสว่างป้องกันการเกิดอุบัติเหตุ มีความปลอดภัยในชีวิตและทรัพย์สิน	หมู่ที่ ๖ จากที่นางนางอัญชลี-นายนายประกอบ		๑๐๐,๐๐๐			๑๐๐,๐๐๐	ประชาชนได้รับประโยชน์ ๙๐%	ประชาชนมีไฟฟ้าแสงสว่างป้องกันการเกิดอุบัติเหตุมีความปลอดภัยในชีวิตและทรัพย์สิน	กองช่าง
๖๗	โครงการขยายเขตไฟฟ้าแรงต่ำภายในหมู่บ้านจากบ้านนายไมตรี-นางศิวาพร-นายคง ม.๖	เพื่อให้ประชาชนมีไฟฟ้าแสงสว่างป้องกันการเกิดอุบัติเหตุ มีความปลอดภัยในชีวิตและทรัพย์สิน	หมู่ที่ ๖ จากบ้านนายไมตรี-นางศิวาพร-นายคง			๑๐๐,๐๐๐	๑๐๐,๐๐๐		ประชาชนได้รับประโยชน์ ๙๐%	ประชาชนมีไฟฟ้าแสงสว่างป้องกันการเกิดอุบัติเหตุมีความปลอดภัยในชีวิตและทรัพย์สิน	กองช่าง

ที่	โครงการ	วัตถุประสงค์	เป้าหมาย (ผลผลิตของโครงการ)	งบประมาณ					ตัวชี้วัด (KPI)	ผลที่คาดว่าจะได้รับ	หน่วยงาน รับผิดชอบหลัก	
				๒๕๖๖ (บาท)	๒๕๖๗ (บาท)	๒๕๖๘ (บาท)	๒๕๖๙ (บาท)	๒๕๗๐ (บาท)				
๖๘	โครงการขยายเขตไฟฟ้าแรงต่ำเพื่อการเกษตรจากนายประสาน-นายทรงชัย สุขสวัสดิ์ ม.๖	เพื่อให้เกษตรกรมีไฟฟ้าใช้เพื่อการทำเกษตรกรรม	หมู่ที่ ๖ จากนายประสาน - นายทรงชัย สุขสวัสดิ์		๑๐๐,๐๐๐	๑๐๐,๐๐๐			๑๐๐,๐๐๐	เกษตรกรได้รับประโยชน์ ๙๐%	เกษตรกรมีไฟฟ้าใช้เพื่อการทำเกษตรกรรม	กองช่าง
๖๙	โครงการติดตั้งโคมไฟส่องสว่างภายในหมู่บ้านจากหอน้ำประปา-ชอยปุดา ม.๖	เพื่อให้ประชาชนมีไฟฟ้าแสงสว่างป้องกันการเกิดอุบัติเหตุมีความปลอดภัยในชีวิตและทรัพย์สิน	หมู่ที่ ๖ จากหอน้ำประปา-ชอยปุดา	๑๐๐,๐๐๐	๑๐๐,๐๐๐	๑๐๐,๐๐๐	๑๐๐,๐๐๐	๑๐๐,๐๐๐	ประชาชนได้รับประโยชน์ ๙๐%	ประชาชนมีไฟฟ้าแสงสว่างป้องกันการเกิดอุบัติเหตุมีความปลอดภัยในชีวิตและทรัพย์สิน	กองช่าง	
๗๐	โครงการติดตั้งโคมไฟส่องสว่างภายในหมู่บ้านจากบ้านนางทอง ล้วน จวบสุข-นางสวน สนั่นเมือง ม.๖	เพื่อให้ประชาชนมีไฟฟ้าแสงสว่างป้องกันการเกิดอุบัติเหตุมีความปลอดภัยในชีวิตและทรัพย์สิน	หมู่ที่ ๖ จากบ้านนางทอง ล้วน จวบสุข-นางสวน สนั่นเมือง	๕๐,๐๐๐	๕๐,๐๐๐				ประชาชนได้รับประโยชน์ ๙๐%	ประชาชนมีไฟฟ้าแสงสว่างป้องกันการเกิดอุบัติเหตุ มีความปลอดภัยในชีวิตและทรัพย์สิน	กองช่าง	
๗๑	โครงการติดตั้งโคมไฟส่องสว่างภายในหมู่บ้านจากบ้านนางสุภาพ-นางค่านาง ม.๖	เพื่อให้ประชาชนมีไฟฟ้าแสงสว่างป้องกันการเกิดอุบัติเหตุมีความปลอดภัยในชีวิตและทรัพย์สิน	หมู่ที่ ๖ จากบ้านนางสุภาพ-นางค่านาง	๕๐,๐๐๐	๕๐,๐๐๐				ประชาชนได้รับประโยชน์ ๙๐%	ประชาชนมีไฟฟ้าแสงสว่างป้องกันการเกิดอุบัติเหตุ มีความปลอดภัยในชีวิตและทรัพย์สิน	กองช่าง	
๗๒	โครงการขยายหม้อแปลงไฟฟ้าภายในหมู่บ้าน ม.๖	เพื่อให้ประชาชนมีไฟฟ้าแสงสว่างป้องกันการเกิดอุบัติเหตุมีความปลอดภัยในชีวิตและทรัพย์สิน	หมู่ที่ ๖ ภายในหมู่บ้าน	๒๐๐,๐๐๐	๒๐๐,๐๐๐				ประชาชนได้รับประโยชน์ ๙๐%	ประชาชนมีไฟฟ้าแสงสว่างป้องกันการเกิดอุบัติเหตุ มีความปลอดภัยในชีวิตและทรัพย์สิน	กองช่าง	
๗๓	โครงการขยายหม้อแปลงจากที่นานางประกาย ดาวศรี-ที่นานายอัญชลี ขุนจันทร์ ม.๖	เพื่อให้ประชาชนมีไฟฟ้าแสงสว่างป้องกันการเกิดอุบัติเหตุมีความปลอดภัยในชีวิตและทรัพย์สิน	หมู่ที่ ๖ จากที่นานางประกาย ดาวศรี-ที่นายอัญชลี ขุนจันทร์		๒๐๐,๐๐๐	๒๐๐,๐๐๐	๒๐๐,๐๐๐		ประชาชนได้รับประโยชน์ ๙๐%	ประชาชนมีไฟฟ้าแสงสว่างป้องกันการเกิดอุบัติเหตุ มีความปลอดภัยในชีวิตและทรัพย์สิน	กองช่าง	

ที่	โครงการ	วัตถุประสงค์	เป้าหมาย (ผลผลิตของ โครงการ)	งบประมาณ					ตัวชี้วัด (KPI)	ผลที่คาดว่าจะ ได้รับ	หน่วยงาน รับผิดชอบ หลัก
				๒๕๖๖ (บาท)	๒๕๖๗ (บาท)	๒๕๖๘ (บาท)	๒๕๖๙ (บาท)	๒๕๗๐ (บาท)			
๗๔	โครงการขยายหม้อแปลงไฟฟ้า ภายในหมู่บ้าน ม.๘	เพื่อให้ประชาชนมีไฟฟ้า แสงสว่างป้องกันการเกิด อุบัติเหตุมีความปลอดภัย ในชีวิตและทรัพย์สิน	หมู่ที่ ๘ ภายใน หมู่บ้าน	๒๐๐,๐๐๐	๒๐๐,๐๐๐				ประชาชนได้รับ ประโยชน์ ๙๐%	ประชาชนมีไฟฟ้าแสงสว่าง ป้องกันการเกิดอุบัติเหตุ มีความปลอดภัยในชีวิต และทรัพย์สิน	กองช่าง
๗๕	โครงการขยายเขตไฟฟ้าแรงต่ำ พร้อมติดตั้งโคมไฟฟ้าส่องสว่าง จำนวน ๕ จุด จากทางหลวง ๒๑๕๙- บ้านนางบาทยัน ตอพล ม.๘	เพื่อให้ประชาชนมีไฟฟ้า แสงสว่างป้องกันการเกิด อุบัติเหตุมีความปลอดภัย ในชีวิตและทรัพย์สิน	หมู่ที่ ๘ จำนวน ๕ จุด จากทางหลวง ๒๑๕๙- บ้านนางบาทยัน ตอพล		๑๕๐,๐๐๐	๑๕๐,๐๐๐			ประชาชนได้รับ ประโยชน์ ๙๐%	ประชาชนมีไฟฟ้าแสงสว่าง ป้องกันการเกิดอุบัติเหตุ มีความปลอดภัยในชีวิต และทรัพย์สิน	กองช่าง
๗๖	โครงการขยายเขตไฟฟ้าแรงต่ำจาก บ้านนายเวียง ลากขวัญ-คลอง ๙ ม.๘	เพื่อให้ประชาชนมีไฟฟ้า แสงสว่างป้องกันการเกิด อุบัติเหตุมีความปลอดภัยใน ชีวิตและทรัพย์สิน	หมู่ที่ ๘ จากบ้านนาย เวียง ลากขวัญ-คลอง ๙	๓๐๐,๐๐๐		๓๐๐,๐๐๐		๓๐๐,๐๐๐	ประชาชน ได้รับประโยชน์ ๙๐%	ประชาชนมีไฟฟ้าแสงสว่าง ป้องกันการเกิดอุบัติเหตุ มีความปลอดภัยในชีวิต และทรัพย์สิน	กองช่าง
๗๗	โครงการขยายเขตไฟฟ้าแรงต่ำ จากบ้านนายสุบัน จันทเสน - คลอง ๙ ม.๘	เพื่อให้ประชาชนมีไฟฟ้า แสงสว่างป้องกันการเกิด อุบัติเหตุมีความปลอดภัยใน ชีวิตและทรัพย์สิน	หมู่ที่ ๘ จากบ้านนาย สุบัน จันทเสน-คลอง ๙	๒๐๐,๐๐๐		๒๐๐,๐๐๐		๒๐๐,๐๐๐	ประชาชน ได้รับประโยชน์ ๙๐%	ประชาชนมีไฟฟ้าแสงสว่าง ป้องกันการเกิดอุบัติเหตุ มีความปลอดภัยในชีวิต และทรัพย์สิน	กองช่าง
๗๘	โครงการขยายเขตไฟฟ้าแรงต่ำจาก โรงฟอกถุงขยะรีไซเคิล-คลอง ๙ ม.๘	เพื่อให้ประชาชนมีไฟฟ้า แสงสว่างป้องกันการเกิด อุบัติเหตุมีความปลอดภัยใน ชีวิตและทรัพย์สิน	หมู่ที่ ๘ จากโรงฟอกถุง ขยะรีไซเคิล-คลอง ๙		๒๐๐,๐๐๐	๒๐๐,๐๐๐		๒๐๐,๐๐๐	ประชาชน ได้รับประโยชน์ ๙๐%	ประชาชนมีไฟฟ้าแสงสว่าง ป้องกันการเกิดอุบัติเหตุ มีความปลอดภัยในชีวิต และทรัพย์สิน	กองช่าง
๗๙	โครงการขยายเขตไฟฟ้าแรงต่ำ จากซีวีวีรีสอร์ท-นายสมอ ลือกำลัง ม.๘	เพื่อให้ประชาชนมีไฟฟ้า แสงสว่างป้องกันการเกิด อุบัติเหตุมีความปลอดภัยใน ชีวิตและทรัพย์สิน	หมู่ที่ ๘ จากซีวีวีรีสอร์ท- นายสมอ ลือกำลัง	๒๐๐,๐๐๐	๒๐๐,๐๐๐	๒๐๐,๐๐๐		๒๐๐,๐๐๐	ประชาชน ได้รับประโยชน์ ๙๐%	ประชาชนมีไฟฟ้าแสงสว่าง ป้องกันการเกิดอุบัติเหตุ มีความปลอดภัยในชีวิต และทรัพย์สิน	กองช่าง
๘๐	โครงการขยายเขตไฟฟ้าแรงต่ำ พร้อมติดตั้งโคมไฟฟ้าส่องสว่าง จากบ้านนาย บุญนา ส่งเสริม- คลองชลประทาน ม.๘	เพื่อให้ประชาชนมีไฟฟ้า แสงสว่างป้องกันการเกิด อุบัติเหตุมีความปลอดภัย ในชีวิตและทรัพย์สิน	หมู่ที่ ๘ จากบ้านนายบุญ หนา ส่งเสริม -คลอง ชลประทาน		๒๐๐,๐๐๐		๒๐๐,๐๐๐		ประชาชน ได้รับประโยชน์ ๙๐%	ประชาชนมีไฟฟ้าแสงสว่าง ป้องกันการเกิดอุบัติเหตุ มีความปลอดภัยในชีวิต และทรัพย์สิน	กองช่าง

ที่	โครงการ	วัตถุประสงค์	เป้าหมาย (ผลผลิตของโครงการ)	งบประมาณ					ตัวชี้วัด (KPI)	ผลที่คาดว่าจะได้รับ	หน่วยงาน รับผิดชอบหลัก
				๒๕๖๖ (บาท)	๒๕๖๗ (บาท)	๒๕๖๘ (บาท)	๒๕๖๙ (บาท)	๒๕๗๐ (บาท)			
๘๑	โครงการขยายเขตไฟฟ้าแรงต่ำจากบ้านนายเอก โคจ่าง-คลอง ๙ ม.๘	เพื่อให้ประชาชนมีไฟฟ้าแสงสว่างป้องกันการเกิดอุบัติเหตุมีความปลอดภัยในชีวิตและทรัพย์สิน	หมู่ที่ ๘ จากบ้านนายเอก โคจ่าง-คลอง ๙	๑๐๐,๐๐๐	๑๐๐,๐๐๐	๑๐๐,๐๐๐	๑๐๐,๐๐๐	๑๐๐,๐๐๐	ประชาชนได้รับประโยชน์ ๙๐%	ประชาชนมีไฟฟ้าแสงสว่างป้องกันการเกิดอุบัติเหตุมีความปลอดภัยในชีวิตและทรัพย์สิน	กองช่าง
๘๒	โครงการขยายเขตไฟฟ้าแรงต่ำจากแยกทางหลวง ๒๑๕๙-ที่นางละมุน ภาแรง ม.๘	เพื่อให้ประชาชนมีไฟฟ้าแสงสว่างป้องกันการเกิดอุบัติเหตุมีความปลอดภัยในชีวิตและทรัพย์สิน	หมู่ที่ ๘ จากแยกทางหลวง ๒๑๕๙-ที่นางละมุน ภาแรง ม.๘		๓๐๐,๐๐๐	๓๐๐,๐๐๐		๓๐๐,๐๐๐	ประชาชนได้รับประโยชน์ ๙๐%	ประชาชนมีไฟฟ้าแสงสว่างป้องกันการเกิดอุบัติเหตุมีความปลอดภัยในชีวิตและทรัพย์สิน	กองช่าง
๘๓	โครงการขยายเขตไฟฟ้าแรงต่ำเพื่อการเกษตรจากไร่ม่วงกรทอง-เชียงน้อย ม.๘	เพื่อให้เกษตรกรมีไฟฟ้าใช้เพื่อการทำเกษตรกรรม	หมู่ที่ ๘ จากไร่ม่วงกรทอง-เชียงน้อย		๕๐๐,๐๐๐	๕๐๐,๐๐๐		๕๐๐,๐๐๐	เกษตรกรได้รับประโยชน์ ๙๐%	เกษตรกรมีไฟฟ้าใช้เพื่อการทำเกษตรกรรม	กองช่าง
๘๔	โครงการขยายเขตไฟฟ้าแรงต่ำเพื่อการเกษตรทางเข้าเชียงน้อย ม.๑๐	เพื่อให้เกษตรกรมีไฟฟ้าใช้เพื่อการทำเกษตรกรรม	หมู่ที่ ๑๐ ทางเข้าเชียงน้อย		๒๐๐,๐๐๐		๒๐๐,๐๐๐	๒๐๐,๐๐๐	เกษตรกรได้รับประโยชน์ ๙๐%	เกษตรกรมีไฟฟ้าใช้เพื่อการทำเกษตรกรรม	กองช่าง
๘๕	โครงการขยายเขตไฟฟ้าแรงต่ำพร้อมติดตั้งโคมไฟส่องสว่างจากบ่อขยะ-บ้านโนนชาด ม.๑๐	เพื่อให้ประชาชนมีไฟฟ้าแสงสว่างป้องกันการเกิดอุบัติเหตุมีความปลอดภัยในชีวิตและทรัพย์สิน	หมู่ที่ ๑๐ จากบ่อขยะ-บ้านโนนชาด	๒๐๐,๐๐๐	๒๐๐,๐๐๐		๒๐๐,๐๐๐	๒๐๐,๐๐๐	ประชาชนได้รับประโยชน์ ๙๐%	ประชาชนมีไฟฟ้าแสงสว่างป้องกันการเกิดอุบัติเหตุมีความปลอดภัยในชีวิตและทรัพย์สิน	กองช่าง
๘๖	โครงการขยายเขตไฟฟ้าแรงต่ำเพื่อการเกษตรจากที่นายนายสมนึก สุดมั่งมี-นายนายดอน ยายแดง ม.๑๐	เพื่อให้เกษตรกรมีไฟฟ้าใช้เพื่อการทำเกษตรกรรม	หมู่ที่ ๑๐ จากที่นายนายสมนึก สุดมั่งมี-นายนายดอน ยายแดง	๒๐๐,๐๐๐	๒๐๐,๐๐๐		๒๐๐,๐๐๐	๒๐๐,๐๐๐	เกษตรกรได้รับประโยชน์ ๙๐%	เกษตรกรมีไฟฟ้าใช้เพื่อการทำเกษตรกรรม	กองช่าง
๘๗	โครงการขยายเขตไฟฟ้าแรงต่ำจากบ้านนายชลจิตร-นายโกวิท ม.๑๐	เพื่อให้ประชาชนมีไฟฟ้าแสงสว่างป้องกันการเกิดอุบัติเหตุมีความปลอดภัยในชีวิตและทรัพย์สิน	หมู่ที่ ๑๐ บ้านนายชลจิตร-นายโกวิท	๒๐๐,๐๐๐		๒๐๐,๐๐๐		๒๐๐,๐๐๐	ประชาชนได้รับประโยชน์ ๙๐%	ประชาชนมีไฟฟ้าแสงสว่างป้องกันการเกิดอุบัติเหตุมีความปลอดภัยในชีวิตและทรัพย์สิน	กองช่าง

ที่	โครงการ	วัตถุประสงค์	เป้าหมาย (ผลผลิตของโครงการ)	งบประมาณ					ตัวชี้วัด (KPI)	ผลที่คาดว่าจะได้รับ	หน่วยงาน รับผิดชอบหลัก
				๒๕๖๖ (บาท)	๒๕๖๗ (บาท)	๒๕๖๘ (บาท)	๒๕๖๙ (บาท)	๒๕๗๐ (บาท)			
๘๘	โครงการขยายเขตไฟฟ้าแรงต่ำ จากที่นางแดง-ที่นายนายอานวย ชินเขียว ม.๑๐	เพื่อให้ประชาชนมีไฟฟ้าแสง สว่าง ป้องกัน การเกิด อุบัติเหตุ มีความปลอดภัย ในชีวิตและทรัพย์สิน	หมู่ที่ ๑๐ จากที่นางแดง-ที่ นายนายอานวย ชินเขียว	๒๐๐,๐๐๐		๒๐๐,๐๐๐		๒๐๐,๐๐๐	ประชาชน ได้รับประโยชน์ ๙๐%	ประชาชนมีไฟฟ้าแสงสว่าง ป้องกันการเกิดอุบัติเหตุ มีความปลอดภัยในชีวิต และทรัพย์สิน	กองช่าง
๘๙	โครงการขยายเขตไฟฟ้าแรงต่ำ จากป้อมน้ำมัน-บ้านโนนสังข์ ม.๑๐	เพื่อให้ประชาชนมีไฟฟ้า แสงสว่างป้องกันการเกิด อุบัติเหตุมีความปลอดภัยใน ชีวิตและทรัพย์สิน	หมู่ที่ ๑๐		๑๐๐,๐๐๐	๑๐๐,๐๐๐		๑๐๐,๐๐๐	ประชาชน ได้รับประโยชน์ ๙๐%	ประชาชนมีไฟฟ้าแสงสว่าง ป้องกันการเกิดอุบัติเหตุ มีความปลอดภัยในชีวิต และทรัพย์สิน	กองช่าง
๙๐	โครงการขยายหม้อแปลงไฟฟ้า ภายในหมู่บ้าน ม.๑๐	เพื่อให้ประชาชนมีไฟฟ้า แสงสว่างป้องกันการเกิด อุบัติเหตุมีความปลอดภัยใน ชีวิตและทรัพย์สิน	หมู่ที่ ๑๐ ภายในหมู่บ้าน		๒๐๐,๐๐๐	๒๐๐,๐๐๐		๒๐๐,๐๐๐	ประชาชนได้รับ ประโยชน์ ๙๐%	ประชาชนมีไฟฟ้าแสงสว่าง ป้องกันการเกิดอุบัติเหตุ มีความปลอดภัยในชีวิต และทรัพย์สิน	กองช่าง
๙๑	โครงการขยายเขตไฟฟ้าแรงต่ำ จากบ้านนายสุทธิ-นายนายออด ม.๑๐	เพื่อให้ประชาชนมีไฟฟ้า แสงสว่างป้องกันการเกิด อุบัติเหตุมีความปลอดภัย ในชีวิตและทรัพย์สิน	หมู่ที่ ๑๐ ขยายเขตไฟฟ้า ปักเสา พาดสาย	๑๐๐,๐๐๐		๑๐๐,๐๐๐		๑๐๐,๐๐๐	ประชาชน ได้รับประโยชน์ ๙๐%	ประชาชนมีไฟฟ้าแสงสว่าง ป้องกันการเกิดอุบัติเหตุ มีความปลอดภัยในชีวิต และทรัพย์สิน	กองช่าง
๙๒	โครงการขยายเขตไฟฟ้าแรงต่ำ จากนายสมอาจ-นายนายจ ม.๑๐	เพื่อให้ประชาชนมีไฟฟ้า แสงสว่างป้องกันการเกิด อุบัติเหตุมีความปลอดภัย ในชีวิตและทรัพย์สิน	หมู่ที่ ๑๐ จากนายสม อาจ-นายนายจ		๑๐๐,๐๐๐	๑๐๐,๐๐๐	๑๐๐,๐๐๐	๑๐๐,๐๐๐	ประชาชน ได้รับประโยชน์ ๙๐%	ประชาชนมีไฟฟ้าแสงสว่าง ป้องกันการเกิดอุบัติเหตุ มีความปลอดภัยในชีวิต และทรัพย์สิน	กองช่าง
๙๓	โครงการขยายเขตไฟฟ้าแรงต่ำ จากบ้านนายบุญมา-คำปากช้าง ม.๑๑	เพื่อให้ประชาชนมีไฟฟ้า แสงสว่างป้องกันการเกิด อุบัติเหตุ มีความปลอดภัย ในชีวิตและทรัพย์สิน	หมู่ที่ ๑๑ ปักเสา พาดสาย		๑๐๐,๐๐๐		๑๐๐,๐๐๐	๑๐๐,๐๐๐	ประชาชน ได้รับประโยชน์ ๙๐%	ประชาชนมีไฟฟ้าแสงสว่าง ป้องกันการเกิดอุบัติเหตุ มีความปลอดภัยในชีวิต และทรัพย์สิน	กองช่าง
๙๔	โครงการขยายเขตไฟฟ้าแรงต่ำ ภายในหมู่บ้านจากบ้านนาย บุญสิน เหล่าลาภ-บ้านนางพร ศรีวงษา ม.๑๑	เพื่อให้เกษตรกรมีไฟฟ้าใช้ เพื่อการทำเกษตรกรรม	หมู่ที่ ๑๑ บ้านนายบุญสิน เหล่าลาภ - บ้านนางพร ศรีวงษา	๑๐๐,๐๐๐		๑๐๐,๐๐๐		๑๐๐,๐๐๐	ประชาชน ได้รับประโยชน์ ๙๐%	ประชาชนมีไฟฟ้าแสงสว่าง ป้องกันการเกิดอุบัติเหตุ มีความปลอดภัยในชีวิต และทรัพย์สิน	กองช่าง

ที่	โครงการ	วัตถุประสงค์	เป้าหมาย (ผลผลิตของ โครงการ)	งบประมาณ					ตัวชี้วัด (KPI)	ผลที่คาดว่าจะ ได้รับ	หน่วยงาน รับผิดชอบ หลัก
				๒๕๖๖ (บาท)	๒๕๖๗ (บาท)	๒๕๖๘ (บาท)	๒๕๖๙ (บาท)	๒๕๗๐ (บาท)			
๙๕	โครงการขยายเขตไฟฟ้าแรงต่ำ คุ่มโนนสวรรค์ จากบ้านนางพานิต- บ้านนางสังเวียน ม.๑๑	เพื่อให้ประชาชนมีไฟฟ้า แสงสว่างป้องกันการเกิด อุบัติเหตุ มีความปลอดภัย ในชีวิตและทรัพย์สิน	หมู่ที่ ๑๑ จากบ้านนางพา นิต-บ้านนางสังเวียน		๒๐๐,๐๐๐	๒๐๐,๐๐๐	๒๐๐,๐๐๐	๒๐๐,๐๐๐	ประชาชน ได้รับประโยชน์ ๙๐%	ประชาชนมีไฟฟ้าแสงสว่าง ป้องกันการเกิดอุบัติเหตุ มีความปลอดภัยในชีวิต และทรัพย์สิน	กองช่าง
๙๖	โครงการขยายเขตไฟฟ้าแรงต่ำ จากบ้านนางตอง-บ้านนายบัวของ ม.๑๑	เพื่อให้ประชาชนมีไฟฟ้าแสง สว่าง ป้องกัน การ เกิด อุบัติเหตุ มีความปลอดภัย ในชีวิตและทรัพย์สิน	หมู่ที่ ๑๑ จากบ้านนาง ตอง-บ้านนายบัวของ		๒๐๐,๐๐๐		๒๐๐,๐๐๐	๒๐๐,๐๐๐	ประชาชน ได้รับประโยชน์ ๙๐%	ประชาชนมีไฟฟ้าแสงสว่าง ป้องกันการเกิดอุบัติเหตุ มีความปลอดภัยในชีวิต และทรัพย์สิน	กองช่าง
๙๗	โครงการขยายเขตไฟฟ้าแรงต่ำ เพื่อการเกษตรจากที่นายนายกันหา เหล่าลาภ-ที่นายนายสุบิน สนเจริญ ม.๑๑	เพื่อให้เกษตรกรมีไฟฟ้าใช้ เพื่อการทำเกษตรกรรม	หมู่ที่ ๑๑ จากที่นายนายกันหา เหล่าลาภ-ที่นายนายสุบิน สนเจริญ	๒๐๐,๐๐๐	๒๐๐,๐๐๐			๒๐๐,๐๐๐	เกษตรกรได้รับ ประโยชน์ ๙๐%	เกษตรกรมีไฟฟ้าใช้เพื่อ การทำเกษตรกรรม	กองช่าง
๙๘	โครงการขยายเขตไฟฟ้าแรงต่ำ เพื่อการเกษตรจากบ้านนายสมศรี- ที่นายนายวิชัย สุจริต ม.๑๑	เพื่อให้เกษตรกรมีไฟฟ้าใช้ เพื่อการทำเกษตรกรรม	หมู่ที่ ๑๑ จากบ้านนาย สมศรี-ที่นายนายวิชัย สุจริต	๒๐๐,๐๐๐			๒๐๐,๐๐๐	๒๐๐,๐๐๐	เกษตรกรได้รับ ประโยชน์ ๙๐%	เกษตรกรมีไฟฟ้าใช้เพื่อ การทำเกษตรกรรม	กองช่าง
๙๙	โครงการขยายเขตไฟฟ้าแรงต่ำ เพื่อการเกษตรจากบ้านนางทอง ล้วน- ที่นายนายจรูญ ม.๑๑	เพื่อให้เกษตรกรมีไฟฟ้าใช้ เพื่อการทำเกษตรกรรม	หมู่ที่ ๑๑ จากบ้านนาง ทองล้วน-ที่นายนายจรูญ		๑๐๐,๐๐๐		๑๐๐,๐๐๐	๑๐๐,๐๐๐	เกษตรกรได้รับ ประโยชน์ ๙๐%	เกษตรกรมีไฟฟ้าใช้เพื่อ การทำเกษตรกรรม	กองช่าง
๑๐๐	โครงการขยายเขตไฟฟ้าแรงต่ำ เพื่อการเกษตรจากที่นางตุ้-นายนาย อัมพร ม. ๑๑	เพื่อให้เกษตรกรมีไฟฟ้าใช้ เพื่อการทำเกษตรกรรม	หมู่ที่ ๑๑ จากที่นางตุ้- นายนายอัมพร		๒๐๐,๐๐๐		๒๐๐,๐๐๐		เกษตรกรได้รับ ประโยชน์ ๙๐%	เกษตรกรมีไฟฟ้าใช้เพื่อ การทำเกษตรกรรม	กองช่าง
๑๐๑	โครงการขยายเขตไฟฟ้าแรงต่ำ จากคุ่มโนนสวรรค์-ที่นางพานิต- นายสังเวียน ม. ๑๑	เพื่อให้ประชาชนมีไฟฟ้าแสง สว่าง ป้องกัน การ เกิด อุบัติเหตุ มีความปลอดภัย ในชีวิตและทรัพย์สิน	หมู่ที่ ๑๑ จากคุ่มโนน สวรรค์-ที่นางพานิต- นายสังเวียน		๔๐๐,๐๐๐	๔๐๐,๐๐๐		๔๐๐,๐๐๐	เกษตรกรได้รับ ประโยชน์ ๙๐%	ประชาชนมีไฟฟ้าแสงสว่าง ป้องกันการเกิดอุบัติเหตุ มีความปลอดภัยในชีวิต และทรัพย์สิน	กองช่าง
๑๐๒	โครงการขยายเขตไฟฟ้าแรงสูง จากคุ่มโนนสวรรค์-ที่นางพานิต- นายสังเวียน ม. ๑๑	เพื่อให้ประชาชนมีไฟฟ้าแสง สว่าง ป้องกัน การ เกิด อุบัติเหตุ มีความปลอดภัย ในชีวิตและทรัพย์สิน	หมู่ที่ ๑๑ จากคุ่มโนน สวรรค์-ที่นางพานิต- นายสังเวียน		๕๐๐,๐๐๐		๕๐๐,๐๐๐	๕๐๐,๐๐๐	เกษตรกรได้รับ ประโยชน์ ๙๐%	ประชาชนมีไฟฟ้าแสงสว่าง ป้องกันการเกิดอุบัติเหตุ มีความปลอดภัยในชีวิต และทรัพย์สิน	กองช่าง

ที่	โครงการ	วัตถุประสงค์	เป้าหมาย (ผลผลิตของ โครงการ)	งบประมาณ					ตัวชี้วัด (KPI)	ผลที่คาดว่าจะ ได้รับ	หน่วยงาน รับผิดชอบ หลัก
				๒๕๖๖ (บาท)	๒๕๖๗ (บาท)	๒๕๖๘ (บาท)	๒๕๖๙ (บาท)	๒๕๗๐ (บาท)			
๑๐๓	โครงการขยายเขตไฟฟ้าแรงต่ำจากบ้านนางณัฐชล-คุ่มโนนสวรรค์ ม. ๑๑	เพื่อให้ประชาชนมีไฟฟ้าแสงสว่างป้องกันการเกิดอุบัติเหตุ มีความปลอดภัยในชีวิตและทรัพย์สิน	หมู่ที่ ๑๑ จากบ้านนางณัฐชล-คุ่มโนนสวรรค์	๔๐๐,๐๐๐		๔๐๐,๐๐๐		๔๐๐,๐๐๐	เกษตรกรได้รับประโยชน์ ๙๐%	ประชาชนมีไฟฟ้าแสงสว่างป้องกันการเกิดอุบัติเหตุ มีความปลอดภัยในชีวิตและทรัพย์สิน	กองช่าง
๑๐๔	โครงการขยายเขตไฟฟ้าแรงสูงจากบ้านนางณัฐชล-คุ่มโนนสวรรค์ ม. ๑๑	เพื่อให้ประชาชนมีไฟฟ้าแสงสว่างป้องกันการเกิดอุบัติเหตุ มีความปลอดภัยในชีวิตและทรัพย์สิน	หมู่ที่ ๑๑ จากบ้านนางณัฐชล-คุ่มโนนสวรรค์	๕๐๐,๐๐๐		๕๐๐,๐๐๐		๕๐๐,๐๐๐	เกษตรกรได้รับประโยชน์ ๙๐%	ประชาชนมีไฟฟ้าแสงสว่างป้องกันการเกิดอุบัติเหตุ มีความปลอดภัยในชีวิตและทรัพย์สิน	กองช่าง
๑๐๕	โครงการขยายเขตไฟฟ้าแรงต่ำเพื่อการเกษตรจากบ้านนายบุญมา-เขื่อนเจ้าประเทศ ม.๑๑	เพื่อให้เกษตรกรมีไฟฟ้าใช้เพื่อการทำเกษตรกรรม	หมู่ที่ ๑๑ จากบ้านนายบุญมา-เขื่อนเจ้าประเทศ	๑๐๐,๐๐๐	๑๐๐,๐๐๐		๑๐๐,๐๐๐	๑๐๐,๐๐๐	เกษตรกรได้รับประโยชน์ ๙๐%	เกษตรกรมีไฟฟ้าใช้เพื่อการทำเกษตรกรรม	กองช่าง
๑๐๖	โครงการขยายเขตไฟฟ้าแรงต่ำพร้อมติดตั้งโคมไฟส่องสว่างจาก ร.ร.บ้านเป่าวิทยา-บ้านโนนชาด ม.๑๑	เพื่อให้ประชาชนมีไฟฟ้าแสงสว่างป้องกันการเกิดอุบัติเหตุ มีความปลอดภัยในชีวิตและทรัพย์สิน	หมู่ที่ ๑๑ ขยายเขตสายดับ ติดตั้งดวงโคมไฟส่องสว่าง จำนวน ๒๐ จุด		๑๐๐,๐๐๐		๑๐๐,๐๐๐	๑๐๐,๐๐๐	ประชาชนได้รับประโยชน์ ๙๐%	ประชาชนมีไฟฟ้าแสงสว่างป้องกันการเกิดอุบัติเหตุ มีความปลอดภัยในชีวิตและทรัพย์สิน	กองช่าง
๑๐๗	โครงการขยายเขตไฟฟ้าแรงต่ำเพื่อการเกษตรจากผายห้วยใหญ่-บ้านโนนสังข์ ม.๑๑	เพื่อให้เกษตรกรมีไฟฟ้าใช้เพื่อการทำเกษตรกรรม	หมู่ที่ ๑๑ จากผายห้วยใหญ่-บ้านโนนสังข์		๒๐๐,๐๐๐	๒๐๐,๐๐๐		๒๐๐,๐๐๐	เกษตรกรได้รับประโยชน์ ๙๐%	เกษตรกรมีไฟฟ้าใช้เพื่อการทำเกษตรกรรม	กองช่าง
๑๐๘	โครงการขยายเขตไฟฟ้าแรงต่ำเพื่อการเกษตร จากผายห้วยใหญ่-ที่นา นายเทอม ม.๑๑	เพื่อให้เกษตรกรมีไฟฟ้าใช้เพื่อการทำเกษตรกรรม	หมู่ที่ ๑๑ จากผายห้วยใหญ่-ที่นา นายเทอม		๒๐๐,๐๐๐	๒๐๐,๐๐๐		๒๐๐,๐๐๐	เกษตรกรได้รับประโยชน์ ๙๐%	เกษตรกรมีไฟฟ้าใช้เพื่อการทำเกษตรกรรม	กองช่าง
๑๐๙	โครงการขยายเขตไฟฟ้าแรงต่ำพร้อมติดตั้งโคมไฟส่องสว่างบ้านนายพงษ์สิน ลือปรีชา ม.๑๑	เพื่อให้ประชาชนมีไฟฟ้าแสงสว่างป้องกันการเกิดอุบัติเหตุ มีความปลอดภัยในชีวิตและทรัพย์สิน	หมู่ที่ ๑๑ บ้านนายพงษ์สิน ลือปรีชา		๕๐,๐๐๐	๕๐,๐๐๐			ประชาชนได้รับประโยชน์ ๙๐%	ประชาชนมีไฟฟ้าแสงสว่างป้องกันการเกิดอุบัติเหตุ มีความปลอดภัยในชีวิตและทรัพย์สิน	กองช่าง

ที่	โครงการ	วัตถุประสงค์	เป้าหมาย (ผลผลิตของโครงการ)	งบประมาณ					ตัวชี้วัด (KPI)	ผลที่คาดว่าจะ ได้รับ	หน่วยงาน รับผิดชอบ หลัก
				๒๕๖๖ (บาท)	๒๕๖๗ (บาท)	๒๕๖๘ (บาท)	๒๕๖๙ (บาท)	๒๕๗๐ (บาท)			
๑๑๐	โครงการขยายเขตไฟฟ้าแรงต่ำเพื่อการเกษตรจากที่นายนายมานิตย์ ลากเงิน-ที่นางสมนึก ลากโชค ม.๑๑	เพื่อให้เกษตรกรมีไฟฟ้าใช้เพื่อการทำการเกษตรกรรม	<u>หมู่ที่ ๑๑</u> จากที่นายนายมานิตย์ ลากเงิน-ที่นางสมนึก ลากโชค		๒๐๐,๐๐๐		๒๐๐,๐๐๐	๒๐๐,๐๐๐	เกษตรกรได้รับประโยชน์ ๙๐%	เกษตรกรมีไฟฟ้าใช้เพื่อการทำการเกษตรกรรม	กองช่าง
๑๑๑	โครงการขยายเขตไฟฟ้าแรงต่ำเพื่อการเกษตรจากที่นายนายบุญหนา คำจันทร์-ศูนย์ปฏิบัติธรรมวัดป่าภูนกแขว ม.๑๑	เพื่อให้เกษตรกรมีไฟฟ้าใช้เพื่อการทำการเกษตรกรรม	<u>หมู่ที่ ๑๑</u> จากที่นายนายบุญหนา คำจันทร์-ศูนย์ปฏิบัติธรรมวัดป่าภูนกแขว		๒๐๐,๐๐๐		๒๐๐,๐๐๐	๒๐๐,๐๐๐	เกษตรกรได้รับประโยชน์ ๙๐%	เกษตรกรมีไฟฟ้าใช้เพื่อการทำการเกษตรกรรม	กองช่าง
๑๑๒	โครงการขยายหม้อแปลงไฟฟ้า ม.๑๑	เพื่อให้ประชาชนมีไฟฟ้าแสงสว่างป้องกันการเกิดอุบัติเหตุ มีความปลอดภัยในชีวิตและทรัพย์สิน	<u>หมู่ที่ ๑๑</u> ภายในหมู่บ้าน	๓๐๐,๐๐๐					ประชาชนได้รับประโยชน์ ๙๐%	ประชาชนมีไฟฟ้าแสงสว่างป้องกันการเกิดอุบัติเหตุ มีความปลอดภัยในชีวิตและทรัพย์สิน	กองช่าง
๑๑๓	โครงการขยายเขตไฟฟ้าแรงต่ำจากที่นางแขไข-วัดป่า ม.๑๒	เพื่อให้ประชาชนมีไฟฟ้าแสงสว่างป้องกันการเกิดอุบัติเหตุ มีความปลอดภัยในชีวิตและทรัพย์สิน	<u>หมู่ที่ ๑๒</u> ภายในหมู่บ้าน	๓๐๐,๐๐๐	๓๐๐,๐๐๐				ประชาชนได้รับประโยชน์ ๙๐%	ประชาชนมีไฟฟ้าแสงสว่างป้องกันการเกิดอุบัติเหตุ มีความปลอดภัยในชีวิตและทรัพย์สิน	กองช่าง
๑๑๔	โครงการขยายหม้อแปลงไฟฟ้าภายในหมู่บ้าน ม.๑๒	เพื่อให้ประชาชนมีไฟฟ้าแสงสว่างป้องกันการเกิดอุบัติเหตุ มีความปลอดภัยในชีวิตและทรัพย์สิน	<u>หมู่ที่ ๑๒</u> ภายในหมู่บ้าน		๒๐๐,๐๐๐	๒๐๐,๐๐๐		๒๐๐,๐๐๐	ประชาชนได้รับประโยชน์ ๙๐%	ประชาชนมีไฟฟ้าแสงสว่างป้องกันการเกิดอุบัติเหตุ มีความปลอดภัยในชีวิตและทรัพย์สิน	กองช่าง
๑๑๕	โครงการขยายเขตไฟฟ้าแรงต่ำพร้อมติดตั้งโคมไฟส่องสว่างจากที่นางแขไข-นางเฉลียว ม.๑๒	เพื่อให้ประชาชนมีไฟฟ้าแสงสว่างป้องกันการเกิดอุบัติเหตุ มีความปลอดภัยในชีวิตและทรัพย์สิน	<u>หมู่ที่ ๑๒</u> จากที่นางแขไข-นางเฉลียว		๒๕๐,๐๐๐	๒๕๐,๐๐๐		๒๕๐,๐๐๐	ประชาชนได้รับประโยชน์ ๙๐%	ประชาชนมีไฟฟ้าแสงสว่างป้องกันการเกิดอุบัติเหตุ มีความปลอดภัยในชีวิตและทรัพย์สิน	กองช่าง

ที่	โครงการ	วัตถุประสงค์	เป้าหมาย (ผลผลิตของโครงการ)	งบประมาณ					ตัวชี้วัด (KPI)	ผลที่คาดว่าจะได้รับ	หน่วยงาน รับผิดชอบหลัก
				๒๕๖๖ (บาท)	๒๕๖๗ (บาท)	๒๕๖๘ (บาท)	๒๕๖๙ (บาท)	๒๕๗๐ (บาท)			
๑๑๖	โครงการขยายเขตไฟฟ้าแรงต่ำเพื่อการเกษตรจากบ้านนายวาสนา-ที่นาผู้ใหญ่บ้าน ม.๑๒	เพื่อให้เกษตรกรมีไฟฟ้าใช้เพื่อการทำเกษตรกรรม	หมู่ที่ ๑๒ จากบ้านนายวาสนา-ที่นาผู้ใหญ่บ้าน		๑๐๐,๐๐๐	๑๐๐,๐๐๐			เกษตรกรได้รับประโยชน์ ๙๐%	เกษตรกรมีไฟฟ้าใช้เพื่อการทำเกษตรกรรม	กองช่าง
๑๑๗	โครงการขยายเขตไฟฟ้าแรงต่ำเพื่อการเกษตรจากบ้านนางไข-ศูนย์พัฒนาเด็กเล็ก อบต. ม.๑๒	เพื่อให้เกษตรกรมีไฟฟ้าใช้เพื่อการทำเกษตรกรรม	หมู่ที่ ๑๒ จากบ้านนางไข - ศูนย์พัฒนาเด็กเล็ก อบต.	๓๐๐,๐๐๐		๓๐๐,๐๐๐			เกษตรกรได้รับประโยชน์ ๙๐%	เกษตรกรมีไฟฟ้าใช้เพื่อการทำเกษตรกรรม	กองช่าง
๑๑๘	โครงการขยายเขตไฟฟ้าแรงต่ำเพื่อการเกษตรจากที่นางสมจิต-ที่นางนางทองคำ ม.๑๒	เพื่อให้เกษตรกรมีไฟฟ้าใช้เพื่อการทำเกษตรกรรม	หมู่ที่ ๑๒ จากที่นางสมจิต-ที่นางนางทองคำ		๕๐,๐๐๐	๕๐,๐๐๐			เกษตรกรได้รับประโยชน์ ๙๐%	เกษตรกรมีไฟฟ้าใช้เพื่อการทำเกษตรกรรม	กองช่าง
๑๑๙	โครงการติดตั้งโคมไฟส่องสว่างเส้นบ้านหน้าบ้าน-บ้านดอนหัน ม.๑๓	เพื่อให้ประชาชนมีไฟฟ้าแสงสว่างป้องกันการเกิดอุบัติเหตุ มีความปลอดภัยในชีวิตและทรัพย์สิน	หมู่ที่ ๑๓ เส้นบ้านหน้าบ้าน-บ้านดอนหัน	๑๐๐,๐๐๐	๑๐๐,๐๐๐				ประชาชนได้รับประโยชน์ ๙๐%	ประชาชนมีไฟฟ้าแสงสว่างป้องกันการเกิดอุบัติเหตุ มีความปลอดภัยในชีวิตและทรัพย์สิน	กองช่าง
๑๒๐	โครงการขยายเขตไฟฟ้าแรงต่ำบ้านนายสมชาย-นายสายัณฑ์ ม.๑๓	เพื่อให้ประชาชนมีไฟฟ้าแสงสว่างป้องกันการเกิดอุบัติเหตุ มีความปลอดภัยในชีวิตและทรัพย์สิน	หมู่ที่ ๑๓ บ้านนายสมชาย-นายสายัณฑ์		๑๐๐,๐๐๐	๑๐๐,๐๐๐	๑๐๐,๐๐๐	๑๐๐,๐๐๐	ประชาชนได้รับประโยชน์ ๙๐%	ประชาชนมีไฟฟ้าแสงสว่างป้องกันการเกิดอุบัติเหตุ มีความปลอดภัยในชีวิตและทรัพย์สิน	กองช่าง
๑๒๑	โครงการขยายเขตไฟฟ้าแรงต่ำจากที่นายวิฑูรย์-หนองหญ้าปล้อง ม.๑๓	เพื่อให้ประชาชนมีไฟฟ้าแสงสว่างป้องกันการเกิดอุบัติเหตุ มีความปลอดภัยในชีวิตและทรัพย์สิน	หมู่ที่ ๑๓ จากที่นายวิฑูรย์-หนองหญ้าปล้อง		๒๐๐,๐๐๐	๒๐๐,๐๐๐		๒๐๐,๐๐๐	ประชาชนได้รับประโยชน์ ๙๐%	ประชาชนมีไฟฟ้าแสงสว่างป้องกันการเกิดอุบัติเหตุ มีความปลอดภัยในชีวิตและทรัพย์สิน	กองช่าง

ที่	โครงการ	วัตถุประสงค์	เป้าหมาย (ผลผลิตของโครงการ)	งบประมาณ					ตัวชี้วัด (KPI)	ผลที่คาดว่าจะได้รับ	หน่วยงาน รับผิดชอบหลัก
				๒๕๖๖ (บาท)	๒๕๖๗ (บาท)	๒๕๖๘ (บาท)	๒๕๖๙ (บาท)	๒๕๗๐ (บาท)			
๑๒๒	โครงการขยายเขตไฟฟ้าแรงต่ำจากบ้านนายเวิน - บ้านนายวีระศักดิ์ ม.๑๓	เพื่อให้ประชาชนมีไฟฟ้าแสงสว่างป้องกันการเกิดอุบัติเหตุ มีความปลอดภัยในชีวิตและทรัพย์สิน	หมู่ที่ ๑๓ จากบ้านนายเวิน-บ้านนายวีระศักดิ์		๒๐๐,๐๐๐	๒๐๐,๐๐๐		๒๐๐,๐๐๐	ประชาชนได้รับประโยชน์ ๙๐%	ประชาชนมีไฟฟ้าแสงสว่างป้องกันการเกิดอุบัติเหตุ มีความปลอดภัยในชีวิตและทรัพย์สิน	กองช่าง
๑๒๓	โครงการขยายเขตไฟฟ้าแรงต่ำจากสายเดินอีเคียว-หนองหญ้าปล้อง ม.๑๓	เพื่อให้ประชาชนมีไฟฟ้าแสงสว่างป้องกันการเกิดอุบัติเหตุ มีความปลอดภัยในชีวิตและทรัพย์สิน	หมู่ที่ ๑๓ จากสายเดินอีเคียว-หนองหญ้าปล้อง		๒๐๐,๐๐๐	๒๐๐,๐๐๐		๒๐๐,๐๐๐	ประชาชนได้รับประโยชน์ ๙๐%	ประชาชนมีไฟฟ้าแสงสว่างป้องกันการเกิดอุบัติเหตุ มีความปลอดภัยในชีวิตและทรัพย์สิน	กองช่าง
๑๒๔	โครงการขยายเขตไฟฟ้าแรงต่ำจากที่นายสมชาย แดงนกขุ่ม-บ้านนายนิรุต กลิ่นสี ม.๑๓	เพื่อให้ประชาชนมีไฟฟ้าแสงสว่างป้องกันการเกิดอุบัติเหตุ มีความปลอดภัยในชีวิตและทรัพย์สิน	หมู่ที่ ๑๓ จากที่นายสมชาย แดงนกขุ่ม-บ้านนายนิรุต กลิ่นสี	๒๐๐,๐๐๐	๒๐๐,๐๐๐		๒๐๐,๐๐๐	๒๐๐,๐๐๐	ประชาชนได้รับประโยชน์ ๙๐%	ประชาชนมีไฟฟ้าแสงสว่างป้องกันการเกิดอุบัติเหตุ มีความปลอดภัยในชีวิตและทรัพย์สิน	กองช่าง
๑๒๕	โครงการขยายเขตไฟฟ้าแรงต่ำจากที่บิมน้ำมัน-ที่นายพันธ์ ม.๑๓	เพื่อให้ประชาชนมีไฟฟ้าแสงสว่างป้องกันการเกิดอุบัติเหตุ มีความปลอดภัยในชีวิตและทรัพย์สิน	หมู่ที่ ๑๓ จากที่บิมน้ำมัน-ที่นายพันธ์		๒๐๐,๐๐๐	๒๐๐,๐๐๐		๒๐๐,๐๐๐	ประชาชนได้รับประโยชน์ ๙๐%	ประชาชนมีไฟฟ้าแสงสว่างป้องกันการเกิดอุบัติเหตุ มีความปลอดภัยในชีวิตและทรัพย์สิน	กองช่าง
๑๒๖	โครงการขยายเขตไฟฟ้าแรงต่ำจากที่สำหระอ - นางดวง ม.๑๓	เพื่อให้ประชาชนมีไฟฟ้าแสงสว่างป้องกันการเกิดอุบัติเหตุ มีความปลอดภัยในชีวิตและทรัพย์สิน	หมู่ที่ ๑๓ จากที่จากที่สำหระอ - นางดวง		๒๐๐,๐๐๐	๒๐๐,๐๐๐		๒๐๐,๐๐๐	ประชาชนได้รับประโยชน์ ๙๐%	ประชาชนมีไฟฟ้าแสงสว่างป้องกันการเกิดอุบัติเหตุ มีความปลอดภัยในชีวิตและทรัพย์สิน	กองช่าง
๑๒๗	โครงการขยายเขตไฟฟ้าแรงต่ำจากไร่รังสิมัน-คิมป่ากรุง ม.๑๓	เพื่อให้ประชาชนมีไฟฟ้าแสงสว่างป้องกันการเกิดอุบัติเหตุ มีความปลอดภัยในชีวิตและทรัพย์สิน	หมู่ที่ ๑๓ จากไร่รังสิมัน-คิมป่ากรุง		๒๐๐,๐๐๐	๒๐๐,๐๐๐		๒๐๐,๐๐๐	ประชาชนได้รับประโยชน์ ๙๐%	ประชาชนมีไฟฟ้าแสงสว่างป้องกันการเกิดอุบัติเหตุ มีความปลอดภัยในชีวิตและทรัพย์สิน	กองช่าง

ที่	โครงการ	วัตถุประสงค์	เป้าหมาย (ผลผลิตของ โครงการ)	งบประมาณ					ตัวชี้วัด (KPI)	ผลที่คาดว่าจะได้รับ	หน่วยงาน รับผิดชอบ หลัก
				๒๕๖๖ (บาท)	๒๕๖๗ (บาท)	๒๕๖๘ (บาท)	๒๕๖๙ (บาท)	๒๕๗๐ (บาท)			
๑๒๘	โครงการติดตั้งไฟฟ้าส่องสว่างภายในหมู่บ้าน ระบบโซล่าเซลล์	เพื่อให้ประชาชนมีไฟฟ้าแสงสว่างป้องกันการเกิดอุบัติเหตุ มีความปลอดภัยในชีวิตและทรัพย์สิน	ทุกหมู่บ้านในเขต	๕๐๐,๐๐๐	๕๐๐,๐๐๐				ประชาชนได้รับประโยชน์ ๙๐%	ประชาชนมีไฟฟ้าแสงสว่างป้องกันการเกิดอุบัติเหตุ มีความปลอดภัยในชีวิตและทรัพย์สิน	กองช่าง
๑๒๙	โครงการขยายเขตระบบจำหน่ายแรงต่ำ (เพิ่มเติม) บ้านป่า ม.๘ (ซอยมีงมี)	เพื่อให้ประชาชนมีไฟฟ้าแรงต่ำแสงสว่างป้องกันการเกิดอุบัติเหตุ มีความปลอดภัยในชีวิตและทรัพย์สิน	หมู่ที่ ๘ ซอยมีงมี	๑๐๐,๐๐๐		๑๐๐,๐๐๐		๑๐๐,๐๐๐	ประชาชนได้รับประโยชน์ ๙๐%	ประชาชนมีไฟฟ้าแสงสว่างป้องกันการเกิดอุบัติเหตุ มีความปลอดภัยในชีวิตและทรัพย์สิน	กองช่าง
๑๓๐	โครงการก่อสร้างอาคารเนกประสงค์ที่พิกสงฆ์บ้านทิก ม.๓	เพื่อให้ประชาชนได้ใช้อาคารในการประกอบพิธีทางศาสนาฯ ต่างๆ	หมู่ที่ ๓ ขนาดกว้าง ๘.๐๐ เมตร ยาว ๑๒.๐๐ เมตร	๔๖๘,๐๐๐					ประชาชนได้รับประโยชน์ ๙๐%	ประชาชนได้ใช้อาคารในการประกอบพิธีทางศาสนาฯ ต่างๆ	กองช่าง
๑๓๑	โครงการปรับปรุงซ่อมแซมอาคารเนกประสงค์ (ศาลากลางบ้าน) ม.๔	เพื่อให้ประชาชนได้ใช้อาคารเป็นศูนย์การเรียนรู้และประกอบกิจกรรมต่างๆ	หมู่ที่ ๔	๒๕๐,๐๐๐					ประชาชนได้รับประโยชน์ ๙๐%	ประชาชนได้ใช้อาคารเป็นศูนย์การเรียนรู้และประกอบกิจกรรมต่างๆ	กองช่าง
๑๓๒	โครงการก่อสร้างลานอเนกประสงค์ภายในหมู่บ้านบริเวณวัดบ้านโนนสังข์ ม. ๕	เพื่อให้ประชาชนได้ใช้ลานในการประกอบกิจกรรมและพิธีทางศาสนาฯ ต่างๆ	หมู่ที่ ๕ บริเวณวัดบ้านโนนสังข์		๒๐๐,๐๐๐	๒๐๐,๐๐๐			ประชาชนได้รับประโยชน์ ๙๐%	ประชาชนได้ใช้ลานในการประกอบกิจกรรมและพิธีทางศาสนาฯ ต่างๆ	กองช่าง
๑๓๓	ถมที่สาธารณะประโยชน์ (ปูตา) ม.๖	เพื่อปรับพื้นที่บริเวณสาธารณะประโยชน์ (ปูตา) ให้มีระดับเดียวกัน	หมู่ที่ ๖ กว้าง ๓๐ เมตร ยาว ๔๐ ม. ลึก ๓ ม. ปริมาตร -ดินถม ๓,๖๐๐ ลบ.ม.		๓๐๐,๐๐๐		๓๐๐,๐๐๐		ประชาชนได้รับประโยชน์ ๙๐%	พื้นที่บริเวณบริเวณสาธารณะประโยชน์ (ปูตา) ให้มีระดับเดียวกัน	กองช่าง
๑๓๔	โครงการปรับปรุงซ่อมแซมต่อเติมศาลาพักญาติ ณ เมรุวัดป่าหัวข่า ม. ๑๒	เพื่อให้ประชาชนได้ใช้ศาลาในการประกอบพิธีทางศาสนาฯ ต่างๆ	หมู่ที่ ๑๒ ต่อเติมอาคาร, ปูกระเบื้อง	๒๐๐,๐๐๐		๒๐๐,๐๐๐		๒๐๐,๐๐๐	ประชาชนได้รับประโยชน์ ๙๐%	ประชาชนได้ใช้ศาลาในการประกอบพิธีทางศาสนาฯ ต่างๆ	กองช่าง

ที่	โครงการ	วัตถุประสงค์	เป้าหมาย (ผลผลิตของ โครงการ)	งบประมาณ					ตัวชี้วัด (KPI)	ผลที่คาดว่าจะ ได้รับ	หน่วยงาน รับผิดชอบ หลัก
				๒๕๖๖ (บาท)	๒๕๖๗ (บาท)	๒๕๖๘ (บาท)	๒๕๖๙ (บาท)	๒๕๗๐ (บาท)			
๑๓๕	โครงการถมดินบริเวณ ข้างลำน้ำพรม ม.๑๒	เพื่อปรับพื้นที่บริเวณ ข้างลำน้ำพรมบ้าน ห้วยข่า ให้มีระดับ เดียวกัน	หมู่ที่ ๑๒ ลำน้ำ พรม	๓๐๐,๐๐๐			๓๐๐,๐๐๐	๓๐๐,๐๐๐	ประชาชน ได้รับ ประโยชน์ ๙๐%	พื้นที่บริเวณข้างลำน้ำ พรมบ้านห้วยข่าให้มี ระดับเดียวกัน	กองช่าง
๑๓๖	โครงการปรับปรุงที่ราช พัสดุวัดพระธรรม ม.๑๓ (ทำการนอกเขต)	เพื่อปรับปรุงวัดพระ ธรรมเป็นการทำนุบำรุง พระพุทธศาสนาและ เป็นศูนย์รวมทางจิตใจ ของชุมชนในพื้นที่	หมู่ที่ ๑๓ วัดพระ ธรรม		๒๐๐,๐๐๐	๒๐๐,๐๐๐		๒๐๐,๐๐๐	วัดพระธรรม	วัดพระธรรมได้รับการ ปรับปรุงพื้นที่และเป็น ศูนย์รวมทางด้านจิตใจ ของชุมชนในพื้นที่สืบไป	กองช่าง
๑๓๗	โครงการปรับปรุงพื้นที่ พร้อมล้อมรั้วสาธารณะ ประโยชน์หนองหญ้า ปล้อง ม.๑๓	เพื่อจัดพื้นที่และวาง ผังถูกต้องและไม่ให้ เกิดความเสื่อมล้ำใน การอ้างสิทธิ์ของพื้นที่	หมู่ที่ ๑๓ หนอง หญ้าปล้องรั้วลวด หนาม ยาว ๖๐๐ เมตร		๓๕๐,๐๐๐	๓๕๐,๐๐๐		๓๕๐,๐๐๐	หนองหญ้า ปล้อง	หนองหญ้าปล้องวางผัง ถูกต้องและไม่เกิดความ เสื่อมล้ำในการอ้างสิทธิ์ ของพื้นที่	กองช่าง
๑๓๘	โครงการจัดซื้อโต๊ะ เก้าอี้ เพื่อไว้บริการ ประชาชน (วัดและ หมู่บ้านในเขตพื้นที่)	เพื่อจัดซื้อโต๊ะ เก้าอี้ ไว้บริการประชาชน เมื่อมีกิจกรรมต่างๆ หรือพิธีกรรมทาง ศาสนาของวัดในพื้นที่	วัดและหมู่บ้านใน เขตพื้นที่	๒๐๐,๐๐๐		๒๐๐,๐๐๐		๒๐๐,๐๐๐	ประชาชน ได้รับ ประโยชน์ ๙๐%	ประชาชนมีโต๊ะ เก้าอี้ ไว้ใช้สำหรับกิจกรรม ต่างๆ หรือพิธีกรรมทาง ศาสนา	สำนักปลัด
๑๓๙	ก่อสร้างรั้วกันแนวเขต พื้นที่ทำการ อบต.	เพื่อจัดพื้นที่และวาง ผังถูกต้องและไม่ให้ เกิดความเสื่อมล้ำใน การอ้างสิทธิ์ของพื้นที่	รอบพื้นที่ทำการ อบต.บ้านป่า	๕๐๐,๐๐๐		๕๐๐,๐๐๐	๕๐๐,๐๐๐	๕๐๐,๐๐๐	รั้วรอบที่ ทำการ อบต. บ้านป่า	ที่ทำการ อบต. มีพื้นที่ และวางผังถูกต้องและ ไม่เกิดความเสื่อมล้ำใน การอ้างสิทธิ์ของพื้นที่	กองช่าง
๑๔๐	ก่อสร้างรั้วกันแนวเขต รอบพื้นที่สาธารณะติด กับบ่อขยะ	เพื่อจัดพื้นที่และวาง ผังถูกต้องและไม่ให้ เกิดความเสื่อมล้ำใน การอ้างสิทธิ์ของพื้นที่	ยาว ๖๐๐ เมตร พื้นที่สาธารณะ ติดกับบ่อขยะ อบต.บ้านป่า	๓๕๐,๐๐๐		๓๕๐,๐๐๐	๓๕๐,๐๐๐	๓๕๐,๐๐๐	รั้วรอบ บ่อ ขยะ อบต. บ้านป่า	บ่อขยะ อบต. มีพื้นที่ และวางผังถูกต้องและ ไม่เกิดความเสื่อมล้ำใน การอ้างสิทธิ์ของพื้นที่	กองช่าง
	รวม ๑๔๐ โครงการ			๒๙,๙๒๘,๐๐๐	๒๙,๙๒๘,๐๐๐	๒๙,๙๒๘,๐๐๐	๒๙,๙๒๘,๐๐๐	๒๙,๙๒๘,๐๐๐			

๑.๗ แผนงานงบกลาง

ที่	โครงการ	วัตถุประสงค์	เป้าหมาย (ผลผลิตของ โครงการ)	งบประมาณ					ตัวชี้วัด (KPI)	ผลที่คาดว่าจะ ได้รับ	หน่วยงาน รับผิดชอบ หลัก
				๒๕๖๖ (บาท)	๒๕๖๗ (บาท)	๒๕๖๘ (บาท)	๒๕๖๙ (บาท)	๒๕๗๐ (บาท)			
๑	สมทบกองทุนหลักประกัน สุขภาพท้องถิ่น	เพื่อส่งเสริมกองทุน หลักประกันสุขภาพให้ เข้มแข็งมากขึ้น	สำนักงานหลักประกัน สุขภาพแห่งชาติ	๑๕๐,๐๐๐	๑๕๐,๐๐๐	๑๕๐,๐๐๐	๑๕๐,๐๐๐	๑๕๐,๐๐๐	ปีละ ๑ ครั้ง	กองทุนหลักประกัน สุขภาพเข้มแข็งมาก ขึ้น	สำนักปลัด
๒	โครงการช่วยเหลือผู้สูงอายุ	เพื่อช่วยเหลือเบี้ยยังชีพให้ ผู้สูงอายุสามารถใช้ชีวิต ในสังคมได้อย่างมีความสุข	ผู้สูงอายุ ในเขต อบต.บ้านเป่า	๓,๔๐๐,๐๐๐	๓,๔๐๐,๐๐๐	๓,๔๐๐,๐๐๐	๓,๔๐๐,๐๐๐	๓,๔๐๐,๐๐๐	ทุกเดือน	ผู้สูงอายุสามารถใช้ ชีวิตในสังคมได้ อย่างมีความสุข	สำนักปลัด
๓	โครงการช่วยเหลือผู้พิการ	เพื่อช่วยเหลือเบี้ยยังชีพให้ ผู้พิการสามารถใช้ชีวิตใน สังคมได้อย่างมีความสุข	ผู้พิการ ในเขต อบต.บ้านเป่า	๑,๓๐๐,๐๐๐	๑,๓๐๐,๐๐๐	๑,๓๐๐,๐๐๐	๑,๓๐๐,๐๐๐	๑,๓๐๐,๐๐๐	ทุกเดือน	ผู้พิการสามารถใช้ ชีวิตในสังคมได้ อย่างมีความสุข	สำนักปลัด
๔	โครงการช่วยเหลือผู้ติดเชื้อ เอดส์	เพื่อช่วยเหลือเบี้ยยังชีพให้ ผู้ติดเชื้อเอดส์สามารถใช้ ชีวิตในสังคมได้อย่างมี ความสุข	ผู้ติดเชื้อเอดส์ ในเขต อบต.บ้านเป่า	๖๐,๐๐๐	๖๐,๐๐๐	๖๐,๐๐๐	๖๐,๐๐๐	๖๐,๐๐๐	ทุกเดือน	ผู้ติดเชื้อเอดส์ สามารถใช้ชีวิตใน สังคมได้อย่างมี ความสุข	สำนักปลัด
	รวม ๔ โครงการ			๕,๙๑๐,๐๐๐	๕,๙๑๐,๐๐๐	๕,๙๑๐,๐๐๐	๕,๙๑๐,๐๐๐	๕,๙๑๐,๐๐๐			

ก. ยุทธศาสตร์จังหวัด :

ยุทธศาสตร์ที่ ๓ การพัฒนาศักยภาพและขีดความสามารถด้านการเกษตรและปศุสัตว์

ยุทธศาสตร์ที่ ๖ การพัฒนาโครงสร้างพื้นฐานเพื่อเตรียมความพร้อมในการรองรับการเป็นศูนย์กลางทางการตลาดและการเชื่อมโยงประเทศในประชาคมอาเซียน

ข. ยุทธศาสตร์การพัฒนาศูนย์การปกครองส่วนท้องถิ่น :

ยุทธศาสตร์ที่ ๒ ยุทธศาสตร์การสร้างความเข้มแข็งของชุมชนและพัฒนาคุณภาพชีวิต

ยุทธศาสตร์ที่ ๕ ยุทธศาสตร์การพัฒนาโครงสร้างพื้นฐานและเพิ่มมูลค่าผลผลิตทางการเกษตร

ยุทธศาสตร์ที่ ๒ ยุทธศาสตร์การพัฒนาโครงสร้างพื้นฐานและเศรษฐกิจ

๒.๑ แผนงานการเกษตร

ที่	โครงการ	วัตถุประสงค์	เป้าหมาย (ผลผลิตของโครงการ)	งบประมาณ					ตัวชี้วัด (KPI)	ผลที่คาดว่าจะได้รับ	หน่วยงาน รับผิดชอบหลัก
				๒๕๖๖ (บาท)	๒๕๖๗ (บาท)	๒๕๖๘ (บาท)	๒๕๖๙ (บาท)	๒๕๗๐ (บาท)			
๑	โครงการขุดลอกลำห้วยทิก ม.๓	เพื่อขุดลอกลำห้วยทิกให้มีความลึกสามารถเก็บกักน้ำได้มากขึ้น พร้อมย้ายดินออกจากพื้นที่	หมู่ที่ ๓ ลำห้วยทิก ขนาดกว้าง ๘ เมตร ยาว ๕๐๐ เมตร	๓๐๐,๐๐๐		๓๐๐,๐๐๐		๓๐๐,๐๐๐	ประชาชนและเกษตรกรได้รับประโยชน์ ๘๐%	ลำห้วยทิกเก็บกักน้ำได้มากขึ้นประชาชนและเกษตรกรได้ใช้น้ำเพื่ออุปโภค บริโภค	กองช่าง
๒	โครงการขุดลอกปากเหมือง จากที่นายคงคา-ปากทิก (เหมืองน้ำรอด) ม.๓	เพื่อขุดลอกปากเหมืองให้มีความลึกสามารถเก็บกักน้ำได้มากขึ้น พร้อมย้ายดินออกจากพื้นที่	หมู่ที่ ๓ ปากเหมือง ขนาดกว้าง ๘ เมตร ยาว ๕๐๐ เมตร	๓๐๐,๐๐๐		๓๐๐,๐๐๐		๓๐๐,๐๐๐	ประชาชนและเกษตรกรได้รับประโยชน์ ๘๐%	ปากเหมือง (เหมืองน้ำรอด) เก็บกักน้ำได้มากขึ้น ประชาชนและเกษตรกรได้ใช้น้ำเพื่ออุปโภค บริโภค	กองช่าง
๓	โครงการก่อสร้างฝายคอนกรีตเสริมเหล็กวังกระแฉศ ม.๓	เพื่อก่อสร้างฝายคอนกรีตเสริมเหล็กให้สามารถกักเก็บน้ำให้ประชาชนและเกษตรกรได้ใช้น้ำเพื่ออุปโภค บริโภค	หมู่ที่ ๕ ขนาดกว้าง ๓.๕ ม. ยาว ๑๔.๐ ม. สูง ๓.๐ ม. จุดดำเนินการวังกระแฉศ	๕๐๐,๐๐๐		๕๐๐,๐๐๐		๕๐๐,๐๐๐	ประชาชนและเกษตรกรได้รับประโยชน์ ๘๐%	ฝายน้ำล้นเครื่องฝักชะกักเก็บน้ำได้มากขึ้นประชาชนและเกษตรกรได้ใช้น้ำเพื่ออุปโภค บริโภค	กองช่าง

ที่	โครงการ	วัตถุประสงค์	เป้าหมาย (ผลผลิตของโครงการ)	งบประมาณ					ตัวชี้วัด (KPI)	ผลที่คาดว่าจะได้รับ	หน่วยงาน รับผิดชอบหลัก
				๒๕๖๖ (บาท)	๒๕๖๗ (บาท)	๒๕๖๘ (บาท)	๒๕๖๙ (บาท)	๒๕๗๐ (บาท)			
๔	โครงการฝายชะลอน้ำ (ฝายแม้ว) จำนวน ๒ จุด ม.๕	เพื่อกั้นชะลอน้ำ ให้ไหลช้าลงและสามารถกักเก็บน้ำไว้ใช้ด้านเกษตรกรรม	หมู่ที่ ๕ ขนาดกว้าง ๑๓.๐๐ เมตร ยาว ๖.๐๐ เมตร สูง ๒.๐๐ เมตร จำนวน ๒ จุด	๒๘๐,๐๐๐		๒๘๐,๐๐๐		๒๘๐,๐๐๐	เกษตรกรได้รับประโยชน์ ๘๐%	เกษตรกรได้ใช้น้ำที่ถูกกักเก็บจากฝายชะลอน้ำเพื่อการเกษตรกรรม	กองช่าง
๕	โครงการธนาคารน้ำใต้ดิน	เพื่อแก้ไขปัญหาหน้าท่วมในฤดูฝนและขาดแคลนน้ำในฤดูแล้ง	พื้นที่ในเขต อบต.	๓๐๐,๐๐๐		๓๐๐,๐๐๐			พื้นที่ในเขต	สามารถแก้ไขปัญหาหน้าท่วมในฤดูฝนและขาดแคลนน้ำในฤดูแล้ง	สำนักปลัด
๖	โครงการปรับปรุงซ่อมแซมฝายน้ำล้นจากที่นายนายประสิทธิ์ หมูสี-นางถวิล ฤาชา ม.๔ (ทำการนอกเขต)	เพื่อให้ฝายน้ำล้นสามารถกักเก็บน้ำได้ดีประชาชนมีน้ำอุปโภคและบริโภค	หมู่ที่ ๔			๒๐๐,๐๐๐			ประชาชนและเกษตรกรได้รับประโยชน์ ๘๐%	ฝายน้ำล้นสามารถกักเก็บน้ำได้ดีประชาชนมีน้ำอุปโภคและบริโภค	กองช่าง
๗	โครงการขุดลอกลำห้วยบุงพร้อมย้ายดิน ม.๕	เพื่อขุดลอกลำห้วยบุงให้มีความลึกสามารถเก็บกักน้ำได้มากขึ้น พร้อมย้ายดินออกจากพื้นที่	หมู่ที่ ๕ กว้าง ๘ เมตร ยาว ๕๐๐ เมตร	๓๐๐,๐๐๐		๓๐๐,๐๐๐		๓๐๐,๐๐๐	ประชาชนและเกษตรกรได้รับประโยชน์ ๘๐%	ลำห้วยบุงเก็บกักน้ำได้มากขึ้นประชาชนและเกษตรกรได้ใช้น้ำเพื่ออุปโภค บริโภค	กองช่าง
๘	โครงการขุดลอกวังหินหูด ม.๕	เพื่อขุดลอกวังหินหูดให้มีความลึกสามารถเก็บกักน้ำได้มากขึ้น พร้อมย้ายดินออกจากพื้นที่	หมู่ที่ ๕ กว้าง ๘ เมตร ยาว ๓๐๐ เมตร			๒๐๐,๐๐๐		๒๐๐,๐๐๐	ประชาชนและเกษตรกรได้รับประโยชน์ ๘๐%	วังหินหูดเก็บกักน้ำได้มากขึ้นประชาชนและเกษตรกรได้ใช้น้ำเพื่ออุปโภค บริโภค	กองช่าง
๙	โครงการก่อสร้างฝายน้ำล้นเครื่องฝักชะ ม.๕	เพื่อก่อสร้างฝายน้ำล้นให้สามารถกักเก็บน้ำให้ประชาชนและเกษตรกรได้ใช้น้ำเพื่ออุปโภค บริโภค	หมู่ที่ ๕ ขนาดกว้าง ๑๕ ม. สันฝายสูง ๑.๕๐ม. หนา ๐.๒๐ ม. จุดดำเนินการเครื่องฝักชะ	๒๐๐,๐๐๐				๒๐๐,๐๐๐	ประชาชนและเกษตรกรได้รับประโยชน์ ๘๐%	ฝายน้ำล้นเครื่องฝักชะกักเก็บน้ำได้มากขึ้นประชาชนและเกษตรกรได้ใช้น้ำเพื่ออุปโภค บริโภค	กองช่าง
๑๐	โครงการขุดลอกเหมืองสาธารณะประโยชน์ จากปากเหมืองโคก-วังบอน ม.๖	เพื่อขุดลอกเหมืองสาธารณะประโยชน์ให้มีความลึกสามารถเก็บกักน้ำได้มากขึ้น พร้อมย้ายดินออกจากพื้นที่	หมู่ที่ ๕ กว้าง ๘ เมตร ยาว ๕๐๐ เมตร	๓๐๐,๐๐๐		๓๐๐,๐๐๐			ประชาชนและเกษตรกรได้รับประโยชน์ ๘๐%	เหมืองสาธารณะประโยชน์เก็บกักน้ำได้มากขึ้นประชาชนและเกษตรกรได้ใช้น้ำเพื่ออุปโภค บริโภค	กองช่าง

ที่	โครงการ	วัตถุประสงค์	เป้าหมาย (ผลผลิตของโครงการ)	งบประมาณ					ตัวชี้วัด (KPI)	ผลที่คาดว่าจะได้รับ	หน่วยงาน รับผิดชอบหลัก
				๒๕๖๖ (บาท)	๒๕๖๗ (บาท)	๒๕๖๘ (บาท)	๒๕๖๙ (บาท)	๒๕๗๐ (บาท)			
๑๑	โครงการก่อสร้างฝายวังหม้อ กระทะ ม.๑๑	เพื่อให้ฝายวังหม้อกระทะ สามารถกักเก็บน้ำได้ดี ประชาชนมีน้ำอุปโภคและ บริโภค	หมู่ที่ ๑๑ ขนาดกว้าง ๓ ม. ยาว ๑๕ เมตร	๕๐๐,๐๐๐		๕๐๐,๐๐๐		๕๐๐,๐๐๐	ประชาชนและ เกษตรกรได้รับ ประโยชน์ ๘๐%	ฝายวังหม้อกระทะ สามารถกักเก็บน้ำได้ดี ประชาชนมีน้ำอุปโภค และบริโภค	กองช่าง
๑๒	โครงการก่อสร้างฝายคอนกรีต ห้วยสะเดา ม.๑๑	เพื่อให้ฝายห้วยสะเดา สามารถกักเก็บน้ำได้ดี ประชาชนมีน้ำอุปโภคและ บริโภค	หมู่ที่ ๑๑ ขนาดกว้าง ๓.๕๐ ม. ยาว ๑๕.๐๐ เมตร	๕๐๐,๐๐๐		๕๐๐,๐๐๐		๕๐๐,๐๐๐	เกษตรกรได้รับ ประโยชน์ ๙๐%	ฝายห้วยสะเดา สามารถกักเก็บน้ำได้ดี ประชาชนมีน้ำอุปโภค และบริโภค	กองช่าง
๑๓	โครงการซ่อมแซมฝายห้วย ใหญ่ ม.๑๑	เพื่อให้ฝายห้วยใหญ่ สามารถกักเก็บน้ำได้ดี ประชาชนมีน้ำอุปโภคและ บริโภค	หมู่ที่ ๑๑	๑๐๐,๐๐๐		๑๐๐,๐๐๐		๑๐๐,๐๐๐	เกษตรกรได้รับ ประโยชน์ ๙๐%	ฝายห้วยใหญ่ได้รับการ ซ่อมแซมสามารถกัก เก็บน้ำได้ดีประชาชนมี น้ำอุปโภคและบริโภค	กองช่าง
๑๔	โครงการปรับปรุงซ่อมแซม เขื่อนเจ้าประเทศ ม.๑๑	เพื่อให้เขื่อนเจ้าประเทศ สามารถกักเก็บน้ำได้ดี ประชาชนมีน้ำอุปโภคและ บริโภค	หมู่ที่ ๑๑	๕๐๐,๐๐๐			๕๐๐,๐๐๐		เกษตรกรได้รับ ประโยชน์ ๙๐%	เขื่อนเจ้าประเทศ สามารถกักเก็บน้ำได้ดี ประชาชนมีน้ำอุปโภค และบริโภค	กองช่าง
๑๕	โครงการก่อสร้างฝายคอนกรีตคำ ปากข้าง ม.๑๑	เพื่อให้ฝายคำปากข้าง สามารถกักเก็บน้ำได้ดี ประชาชนมีน้ำอุปโภคและ บริโภค	หมู่ที่ ๑๑ ขนาดกว้าง ๓.๕๐ ม. ยาว ๑๕.๐๐ เมตร	๕๐๐,๐๐๐		๕๐๐,๐๐๐		๕๐๐,๐๐๐	เกษตรกรได้รับ ประโยชน์ ๙๐%	ฝายคำปากข้าง สามารถกักเก็บน้ำได้ดี ประชาชนมีน้ำอุปโภค และบริโภค	กองช่าง
๑๖	โครงการขุดลอกลำน้ำพรม ม.๔ และ ม.๑๒	เพื่อขุดลอกลำน้ำพรมให้มี ความลึกสามารถเก็บกักน้ำ ได้มากขึ้น พร้อมย้ายดิน ออกจากพื้นที่	หมู่ที่ ๔ และหมู่ที่ ๑๒ ขนาดกว้างปากห้วยเฉลี่ย ๒๕ ม. ยาว ๗๐๐ ม. ขุดลึก ๑.๕ ม. ปริมาตรดินขุด ๑๘,๙๐๐ ลบ.ม	๕๐๐,๐๐๐		๕๐๐,๐๐๐		๕๐๐,๐๐๐	เกษตรกรได้รับ ประโยชน์ ๙๐%	ลำน้ำพรมเก็บกักน้ำ ได้มากขึ้นประชาชน และเกษตรกรได้ใช้น้ำ เพื่ออุปโภค บริโภค	กองช่าง
๑๗	โครงการขุดลอกร่องหอย- บ้านเตาถ่าน ม.๑๓	เพื่อขุดลอกร่องหอยบ้าน เตาถ่านให้มีความลึกสามารถ เก็บกักน้ำได้มากขึ้นพร้อม ย้ายดินออกจากพื้นที่	หมู่ที่ ๑๓ ร่องหอย-บ้าน เตาถ่าน		๒๐๐,๐๐๐		๒๐๐,๐๐๐		ประชาชนและ เกษตรกรได้รับ ประโยชน์ ๘๐%	ร่องหอยบ้านเตาถ่าน เก็บกักน้ำได้มากขึ้น ประชาชนและเกษตรกร ได้ใช้น้ำเพื่ออุปโภคบริโภค	กองช่าง

ที่	โครงการ	วัตถุประสงค์	เป้าหมาย (ผลผลิตของ โครงการ)	งบประมาณ					ตัวชี้วัด (KPI)	ผลที่คาดว่าจะได้รับ	หน่วยงาน รับผิดชอบ หลัก
				๒๕๖๖ (บาท)	๒๕๖๗ (บาท)	๒๕๖๘ (บาท)	๒๕๖๙ (บาท)	๒๕๗๐ (บาท)			
๑๘	โครงการขุดลอกลำห้วยชั้น ม.๑๓	เพื่อขุดลอกลำห้วย ชั้น ให้มีความลึก สามารถเก็บกักน้ำ ได้มากขึ้น พร้อมย้าย ดินออกจากพื้นที่	หมู่ที่๑๓ ลำห้วยชั้น		๒๐๐,๐๐๐	๒๐๐,๐๐๐		๒๐๐,๐๐๐	ประชาชนและ เกษตรกรได้รับ ประโยชน์ ๘๐%	ลำห้วยชั้นเก็บกักน้ำ ได้มากขึ้นประชาชน และเกษตรกรได้ใช้น้ำ เพื่ออุปโภค บริโภค	กองช่าง
๑๙	โครงการอบรมส่งเสริมการ ใช้สารอินทรีย์ทดแทน สารเคมีทางการเกษตร	เพื่อให้เกษตรกรมี ความรู้ความเข้าใจใน การผลิตและการใช้ สารอินทรีย์อย่างมี ประสิทธิภาพในการ ลดการใช้ปุ๋ยเคมี	พื้นที่ในเขต อบต. บ้านเป่า	๖๐,๐๐๐	๖๐,๐๐๐	๖๐,๐๐๐	๖๐,๐๐๐	๖๐,๐๐๐	ปีละ ๑ ครั้ง	เกษตรกรมีความรู้ ความเข้าใจในการ ผลิตและการใช้สาร อินทรีย์อย่างมี ประสิทธิภาพ ในการ ลดการใช้ปุ๋ยเคมี	สำนักปลัด
๒๐	โครงการผลิตสินค้าเกษตร ปลอดภัย (GMP)	เพื่อให้เกษตรกรมี ความรู้ความเข้าใจ และสามารถผลิตทาง การเกษตรได้มาตรฐาน สากล	เกษตรกรพื้นที่ใน เขต อบต.บ้านเป่า					๖๐,๐๐๐	ปีละ ๑ ครั้ง	เกษตรกรมีความรู้ ความเข้าใจและ สามารถผลิตทาง การเกษตรได้มาตรฐาน สากล	สำนักปลัด
๒๑	โครงการร่วมรับฟังปัญหา และให้ความรู้กับเกษตรกรใน พื้นที่	เพื่อให้เกษตรกรใน พื้นที่ได้เสนอปัญหา และหาทางแก้ไข ร่วมกัน	เกษตรกรพื้นที่ใน เขต อบต.บ้านเป่า					๖๐,๐๐๐	ปีละ ๑ ครั้ง	เกษตรกรในพื้นที่ได้ เสนอปัญหาและแก้ไข ปัญหาร่วมกัน	สำนักปลัด
๒๒	โครงการปลูกต้นไม้เฉลิมพระ เกียรติ	เพื่อสนองพระราชดำริ และฟื้นฟูพร้อมทั้ง เพิ่มพื้นที่ป่าสีเขียว	พื้นที่สาธารณะ ประโยชน์ในเขต อบต.บ้านเป่า	๕๐,๐๐๐	๕๐,๐๐๐	๕๐,๐๐๐	๕๐,๐๐๐	๕๐,๐๐๐	ประชาชนได้รับ ประโยชน์ ๘๐%	พื้นที่สาธารณะ ประโยชน์มีต้นไม้ สิ่งแวดล้อมที่ดีและ ช่วยลดภาวะโลกร้อน	สำนักปลัด
๒๓	โครงการสนับสนุนกิจกรรม อาสาสมัครพิทักษ์ป่า (อส.ทป.)	เพื่อสนับสนุนกิจกรรม อาสาสมัครพิทักษ์ป่า (อส.ทป.)	ม.๑๑ บ้านโนนชาด	๘๐,๐๐๐	๘๐,๐๐๐	๘๐,๐๐๐	๘๐,๐๐๐	๘๐,๐๐๐	ปีละ ๑ ครั้ง	อาสาสมัครพิทักษ์ป่า ได้รับการสนับสนุน กิจกรรม	สำนักปลัด

ที่	โครงการ	วัตถุประสงค์	เป้าหมาย (ผลผลิตของ โครงการ)	งบประมาณ					ตัวชี้วัด (KPI)	ผลที่คาดว่าจะ ได้รับ	หน่วยงาน รับผิดชอบ หลัก
				๒๕๖๖ (บาท)	๒๕๖๗ (บาท)	๒๕๖๘ (บาท)	๒๕๖๙ (บาท)	๒๕๗๐ (บาท)			
๒๔	โครงการจัดทำแนวกันไฟฟ้า	เพื่อป้องกันไฟฟ้าในช่วงฤดูแล้ง	ป่าไม้ในเขต อบต. บ้านป่า	๕๐,๐๐๐	๕๐,๐๐๐	๕๐,๐๐๐	๕๐,๐๐๐	๕๐,๐๐๐	ป่าไม้ในเขตพื้นที่	ในช่วงฤดูแล้ง สามารถควบคุมและป้องกันไฟฟ้าไม่ให้ลุกลามได้	สำนักปลัด
๒๕	โครงการจัดทำแนวเขตป่าชุมชนภูนกแขว	เพื่อดูแลอนุรักษ์เขตป่าชุมชนภูนกแขว	ป่าชุมชนภูนกแขว	๕๐,๐๐๐	๕๐,๐๐๐	๕๐,๐๐๐	๕๐,๐๐๐	๕๐,๐๐๐	ป่าชุมชนภูนกแขว	ป่าชุมชนภูนกแขวได้รับการอนุรักษ์	สำนักปลัด
	รวม ๒๕ โครงการ			๕,๔๔๐,๐๐๐	๕,๔๔๐,๐๐๐	๕,๔๔๐,๐๐๐	๕,๔๔๐,๐๐๐	๕,๔๔๐,๐๐๐			

๒.๒ แผนงานอุตสาหกรรมและการโยธา

ที่	โครงการ	วัตถุประสงค์	เป้าหมาย (ผลผลิตของโครงการ)	งบประมาณ					ตัวชี้วัด (KPI)	ผลที่คาดว่าจะได้รับ	หน่วยงาน รับผิดชอบหลัก
				๒๕๖๖ (บาท)	๒๕๖๗ (บาท)	๒๕๖๘ (บาท)	๒๕๖๙ (บาท)	๒๕๗๐ (บาท)			
๑	โครงการก่อสร้างถนนคอนกรีตเสริมเหล็กภายในหมู่บ้านจากหลังบ้านนายสมหมาย แสนศาลา - บ้านนายพงษ์ศักดิ์ กู้เขียว ม.๑	เพื่อให้ประชาชนมีถนนสำหรับใช้ในการคมนาคมได้อย่างสะดวกรวดเร็วและปลอดภัย	หมู่ที่ ๑ ขนาด กว้าง ๓.๕๐ ม. ยาว ๑๕๐ ม. หน้า ๐.๑๕ ม. หรือพื้นที่คอนกรีตเสริมเหล็กไม่น้อยกว่า ๕๒๕ ตร.ม จุดดำเนินการจากหลังบ้านสมหมาย แสนศาลา-บ้านนายพงษ์ศักดิ์ กู้เขียว	๓๔๒,๐๐๐		๓๔๒,๐๐๐			ถนน ๑ สาย	ประชาชนได้รับความสะดวกและปลอดภัยในการคมนาคม	กองช่าง
๒	โครงการก่อสร้างถนนคอนกรีตเสริมเหล็กภายในหมู่บ้านจากที่นายคำอ้าย-ที่นายเสกสรร ม. ๑	เพื่อให้ประชาชนมีถนนสำหรับใช้ในการคมนาคมได้อย่างสะดวกรวดเร็วและปลอดภัย	หมู่ที่ ๑ ขนาดกว้าง ๔.๐๐ ม. ยาว ๑๕๓ ม. หน้า ๐.๑๕ เมตร หรือ พื้นที่คอนกรีตเสริมเหล็กไม่น้อยกว่า ๖๑๒ ตร.ม จุดดำเนินการนายคำอ้าย-ที่นายเสกสรร		๓๙๗,๐๐๐	๔,๐๐๐	๓๙๗,๐๐๐	๓๙๗,๐๐๐	ถนน ๑ สาย	ประชาชนได้รับความสะดวกและปลอดภัยในการคมนาคม	กองช่าง
๓	โครงการซ่อมแซมสร้างถนนลาดยางทับถนนคอนกรีตเสริมเหล็ก จากหน้าบ้านนายละเอียด-บ้านนายสุรินทร์ ม.๑	เพื่อให้ประชาชนมีถนนสำหรับใช้ในการคมนาคมได้อย่างสะดวกรวดเร็วและปลอดภัย	หมู่ที่ ๑ ขนาดกว้าง ๕.๐๐ ม. ยาว ๑๕๕ ม. หน้า ๐.๐๔ เมตร หรือมีปริมาตรงานแอสฟัลท์ไม่น้อยกว่า ๗๗๕ ตร.ม จุดดำเนินการ จากหน้าบ้านนายละเอียด-บ้านนายสุรินทร์		๒๐๐,๐๐๐	๒๐๐,๐๐๐		๒๐๐,๐๐๐	ถนน ๑ สาย	ประชาชนได้รับความสะดวกและปลอดภัยในการคมนาคม	กองช่าง
๔	โครงการก่อสร้างถนนคอนกรีตเสริมเหล็กเข้าสู่พื้นที่การเกษตรจากที่นางประคอง-ที่นายเพ็ง ม.๓	เพื่อให้ประชาชนมีถนนสำหรับใช้ในการคมนาคมได้อย่างสะดวกรวดเร็วและปลอดภัย	หมู่ที่ ๓ ขนาดกว้าง ๓.๕๐ ม. ยาว ๑๕๐ ม. หน้า ๐.๑๕ ม. หรือพื้นที่คอนกรีตเสริมเหล็กไม่น้อยกว่า ๕๒๕ ตร.ม จุดดำเนินการจากที่นางประคอง-ที่นายเพ็ง		๓๔๑,๐๐๐	๓๔๑,๐๐๐		๓๔๑,๐๐๐	ถนน ๑ สาย	ประชาชนได้รับความสะดวกและปลอดภัยในการคมนาคม	กองช่าง
๕	โครงการก่อสร้างถนนคอนกรีตเสริมเหล็กภายในหมู่บ้านจากบ้านนายคงคา ลากสถิต-ที่นายรุ่งนรินทร์ ขวัญพลู ม.๓	เพื่อให้ประชาชนมีถนนสำหรับใช้ในการคมนาคมได้อย่างสะดวกรวดเร็วและปลอดภัย	หมู่ที่ ๓ ขนาดกว้าง ๓.๕๐ ม. ยาว ๑๕๐ ม. หน้า ๐.๑๕ ม. หรือ พื้นที่คอนกรีตเสริมเหล็กไม่น้อยกว่า ๕๒๕ ตร.ม จุดดำเนินการจากบ้านนายคงคา ลากสถิต-ที่นายรุ่งนรินทร์ ขวัญพลู		๓๔๑,๐๐๐	๓๔๑,๐๐๐		๓๔๑,๐๐๐	ถนน ๑ สาย	ประชาชนได้รับความสะดวกและปลอดภัยในการคมนาคม	กองช่าง

ที่	โครงการ	วัตถุประสงค์	เป้าหมาย (ผลผลิตของโครงการ)	งบประมาณ					ตัวชี้วัด (KPI)	ผลที่คาดว่าจะได้รับ	หน่วยงาน รับผิดชอบ หลัก
				๒๕๖๖ (บาท)	๒๕๖๗ (บาท)	๒๕๖๘ (บาท)	๒๕๖๙ (บาท)	๒๕๗๐ (บาท)			
๖	โครงการก่อสร้างถนนคอนกรีตเสริมเหล็กภายในหมู่บ้านจากบ้านนางหวา-ผู้ใหญ่มิตร ม.๓	เพื่อให้ประชาชนมีถนนสำหรับใช้ในการคมนาคมได้อย่างสะดวก รวดเร็วและปลอดภัย	หมู่ที่ ๓ ขนาดกว้าง ๓.๕๐ ม. ยาว ๑๕๐ ม. หน้า ๐.๑๕ ม. หรือพื้นที่คอนกรีตเสริมเหล็กไม่น้อยกว่า ๕๒๕ ตร.ม จุดดำเนินการจากบ้านนางหวา-ผู้ใหญ่มิตร	๓๔๑,๐๐๐		๓๔๑,๐๐๐		๓๔๑,๐๐๐	ถนน ๑ สาย	ประชาชนได้รับความสะดวกและปลอดภัยในการคมนาคม	กองช่าง
๗	โครงการก่อสร้างถนนคอนกรีตเสริมเหล็กจากหนองสังข์-เมรุ ม.๔	เพื่อให้ประชาชนมีถนนสำหรับใช้ในการคมนาคมได้อย่างสะดวก รวดเร็วและปลอดภัย	หมู่ที่ ๔ ขนาดกว้าง ๔.๐๐ ม. ยาว ๑๐๐ ม. หน้า ๐.๑๕ เมตร หรือพื้นที่คอนกรีตเสริมเหล็กไม่น้อยกว่า ๔๐๐ ตร.ม. จุดดำเนินการจากหนองสังข์-เมรุ	๒๖๐,๐๐๐		๒๖๐,๐๐๐		๒๖๐,๐๐๐	ถนน ๑ สาย	ประชาชนได้รับความสะดวกและปลอดภัยในการคมนาคม	กองช่าง
๘	โครงการก่อสร้างถนนคอนกรีตเสริมเหล็กภายในหมู่บ้านจากบ้านนายสมหมาย รุ่งเกษตร-โรงสูบน้ำประปา ม.๔	เพื่อให้ประชาชนมีถนนสำหรับใช้ในการคมนาคมได้อย่างสะดวก รวดเร็วและปลอดภัย	หมู่ที่ ๔ ขนาดกว้าง ๔.๐๐ ม. ยาว ๑๐๐ ม. หน้า ๐.๑๕ เมตร หรือพื้นที่คอนกรีตเสริมเหล็กไม่น้อยกว่า ๔๐๐ ตร.ม จุดดำเนินการจากที่นายสมหมาย รุ่งเกษตร-ประปา	๒๖๐,๐๐๐		๒๖๐,๐๐๐		๒๖๐,๐๐๐	ถนน ๑ สาย	ประชาชนได้รับความสะดวกและปลอดภัยในการคมนาคม	กองช่าง
๙	โครงการก่อสร้างถนนคอนกรีตเสริมเหล็กภายในหมู่บ้าน สะพานบ้านพรม ม.๔ (ทำการนอกเขต)	เพื่อให้ประชาชนมีถนนสำหรับใช้ในการคมนาคมได้อย่างสะดวก รวดเร็วและปลอดภัย	หมู่ที่ ๔ ขนาดกว้าง ๓.๕๐ ม. ยาว ๑๐๐ ม. หน้า ๐.๑๕ ม. หรือพื้นที่คอนกรีตเสริมเหล็กไม่น้อยกว่า ๓๕๐ ตร.ม. จุดดำเนินการสะพานบ้านพรม ม.๔ (ทำการนอกเขต)		๒๒๐,๐๐๐	๒๒๐,๐๐๐		๒๒๐,๐๐๐	ถนน ๑ สาย	ประชาชนได้รับความสะดวกและปลอดภัยในการคมนาคม	กองช่าง
๑๐	โครงการก่อสร้างถนนคอนกรีตเสริมเหล็กภายในหมู่บ้านจากที่นายปอง เพิ่มพูน-ที่นางบุ สำราญริน ม.๔	เพื่อให้ประชาชนมีถนนสำหรับใช้ในการคมนาคมได้อย่างสะดวก รวดเร็วและปลอดภัย	หมู่ที่ ๔ ขนาดกว้าง ๔ ม. ยาว ๕๐ ม. หน้า ๐.๑๕ ม. หรือพื้นที่คอนกรีตเสริมเหล็กไม่น้อยกว่า ๒๐๐ ตร.ม จุดดำเนินการจากทางเข้าหมู่บ้าน-บ้านนายศาสตรา โพธิชาลี		๑๐๘,๐๐๐	๑๐๘,๐๐๐		๑๐๘,๐๐๐	ถนน ๑ สาย	ประชาชนได้รับความสะดวกและปลอดภัยในการคมนาคม	กองช่าง
๑๑	โครงการขยายเขตถนนคอนกรีตเสริมเหล็กจากทางเข้าหมู่บ้าน-บ้านนายศาสตรา โพธิชาลี ม.๔	เพื่อให้ประชาชนมีถนนสำหรับใช้ในการคมนาคมได้อย่างสะดวก รวดเร็วและปลอดภัย	หมู่ที่ ๔ ขนาดกว้าง ๑.๐๐ ม. ยาว ๑,๐๐๐ ม. หน้า ๐.๑๕ ม. หรือพื้นที่คอนกรีตเสริมเหล็กไม่น้อยกว่า ๑,๐๐๐ ตร.ม จุดดำเนินการจากทางเข้าหมู่บ้าน-บ้านนายศาสตรา โพธิชาลี	๕๕๐,๐๐๐			๕๕๐,๐๐๐	๕๕๐,๐๐๐	ถนน ๑ สาย	ประชาชนได้รับความสะดวกและปลอดภัยในการคมนาคม	กองช่าง

ที่	โครงการ	วัตถุประสงค์	เป้าหมาย (ผลผลิตของโครงการ)	งบประมาณ					ตัวชี้วัด (KPI)	ผลที่คาดว่าจะได้รับ	หน่วยงาน รับผิดชอบ หลัก
				๒๕๖๖ (บาท)	๒๕๖๗ (บาท)	๒๕๖๘ (บาท)	๒๕๖๙ (บาท)	๒๕๗๐ (บาท)			
๑๒	โครงการขยายเขตถนนคอนกรีตเสริมเหล็กจากบ้านนายทองมาก บัวโค้ง-ศาลากลางบ้าน ม.๔	เพื่อให้ประชาชนมีถนนสำหรับใช้ในการคมนาคมได้อย่างสะดวกรวดเร็วและปลอดภัย	หมู่ที่ ๔ ขนาดกว้าง ๒.๐๐ ม. ยาว ๘๐ ม. หนา ๐.๑๕ ม. หรือพื้นที่คอนกรีตเสริมเหล็กไม่น้อยกว่า ๑๖๐ ตร.ม. จุดดำเนินการจากบ้านนายทองมาก บัวโค้ง- ศาลากลางบ้าน		๘๘,๐๐๐		๘๘,๐๐๐	๘๘,๐๐๐	ถนน ๑ สาย	ประชาชนได้รับความสะดวกและปลอดภัยในการคมนาคม	กองช่าง
๑๓	โครงการขยายเขตถนนคอนกรีตเสริมเหล็กจากบ้านร.ตรนชัย บัวโค้ง- บ้านนายรังสรรค์ ม.๔	เพื่อขยายเขตให้กว้างขึ้น การคมนาคมได้อย่างสะดวกรวดเร็วและปลอดภัย	หมู่ที่ ๔ ขนาดกว้าง ๑.๐๐ ม. ยาว ๑๔๐ ม.หรือพื้นที่คอนกรีตเสริมเหล็กไม่น้อยกว่า ๑๖๐ ตร.ม. จุดดำเนินการจากบ้าน ร.ตรนชัย บัวโค้ง -บ้านนายรังสรรค์		๒๐๐,๐๐๐	๒๐๐,๐๐๐		๒๐๐,๐๐๐	ถนน ๑ สาย	ถนนกว้างขึ้น การคมนาคมได้อย่างสะดวกรวดเร็วและปลอดภัย	กองช่าง
๑๔	โครงการซ่อมแซมสร้างถนนลาดยางทับถนนคอนกรีตเสริมเหล็กภายในหมู่บ้านจากสามแยกบ้านนายรังสรรค์-บ้านอ.สมพงษ์ ม.๔	เพื่อให้ประชาชนมีถนนสำหรับใช้ในการคมนาคมได้อย่างสะดวกรวดเร็วและปลอดภัย	หมู่ที่ ๔ กว้าง ๕ ม. ยาว ๒๐๐ ม. ความหนา ๐.๐๔ ม. หรือมีปริมาณงานแอสฟัลท์ไม่น้อยกว่า ๑,๐๐๐ ตร.ม. จุดดำเนินการจากสามแยกบ้านนายรังสรรค์-บ้าน อ.สมพงษ์		๒๓๐,๐๐๐	๒๓๐,๐๐๐		๒๓๐,๐๐๐	ถนน ๑ สาย	ประชาชนได้รับความสะดวกและปลอดภัยในการคมนาคม	กองช่าง
๑๕	โครงการซ่อมแซมสร้างถนนลาดยางทับถนนคอนกรีตเสริมเหล็ก ทางเข้าหมู่บ้าน ม.๔	เพื่อให้ประชาชนมีถนนสำหรับใช้ในการคมนาคมได้อย่างสะดวกรวดเร็วและปลอดภัย	หมู่ที่ ๔ กว้าง ๕ ม. ยาว ๓๐ ม. ความหนา ๐.๐๔ ม. หรือมีปริมาณงานแอสฟัลท์ไม่น้อยกว่า ๑๕๐ ตร.ม. จุดดำเนินการทางเข้าหมู่บ้าน		๓๕,๐๐๐	๓๕,๐๐๐		๓๕,๐๐๐	ถนน ๑ สาย	ประชาชนได้รับความสะดวกและปลอดภัยในการคมนาคม	กองช่าง
๑๖	โครงการซ่อมแซมสร้างถนนลาดยางทับถนนคอนกรีตเสริมเหล็กจากบ้านนายรังสรรค์-บ้านนายวิญญู ม.๔	เพื่อให้ประชาชนมีถนนสำหรับใช้ในการคมนาคมได้อย่างสะดวกรวดเร็วและปลอดภัย	หมู่ที่ ๔ กว้าง ๕ ม. ยาว ๑๐๐ ม. ความหนา ๐.๐๔ ม. หรือมีปริมาณงานแอสฟัลท์ไม่น้อยกว่า ๕๐๐ ตร.ม. จุดดำเนินการจากบ้านนายรังสรรค์-บ้านนายวิญญู		๑๑๕,๐๐๐		๑๑๕,๐๐๐		ถนน ๑ สาย	ประชาชนได้รับความสะดวกและปลอดภัยในการคมนาคม	กองช่าง
๑๗	โครงการซ่อมแซมสร้างถนนลาดยางทับถนนคอนกรีตเสริมเหล็กจากหน้าวัดบ้านพรหม-บ้านนางชลิตา ลากภิญโญ ม.๔	เพื่อให้ประชาชนมีถนนสำหรับใช้ในการคมนาคมได้อย่างสะดวกรวดเร็วและปลอดภัย	หมู่ที่ ๔ กว้าง ๕ ม. ยาว ๒๐๐ ม. ความหนา ๐.๐๔ ม. หรือมีปริมาณงานแอสฟัลท์ไม่น้อยกว่า ๑,๐๐๐ ตร.ม. จุดดำเนินการจากหน้าวัดบ้านพรหม-บ้านนางชลิตา ลากภิญโญ		๒๓๐,๐๐๐		๒๓๐,๐๐๐		ถนน ๑ สาย	ประชาชนได้รับความสะดวกและปลอดภัยในการคมนาคม	กองช่าง

ที่	โครงการ	วัตถุประสงค์	เป้าหมาย (ผลผลิตของโครงการ)	งบประมาณ					ตัวชี้วัด (KPI)	ผลที่คาดว่าจะได้รับ	หน่วยงาน รับผิดชอบหลัก
				๒๕๖๖ (บาท)	๒๕๖๗ (บาท)	๒๕๖๘ (บาท)	๒๕๖๙ (บาท)	๒๕๗๐ (บาท)			
๑๘	โครงการซ่อมแซมสร้างถนนลาดยางทับถนนคอนกรีตเสริมเหล็กภายในหมู่บ้าน จากถนนสายบ้านภู่านาง-บ้านโนนสังข์ ม.๕	เพื่อให้ประชาชนมีถนนสำหรับใช้ในการคมนาคมได้อย่างสะดวก รวดเร็วและปลอดภัย	หมู่ที่ ๕ ขนาดกว้าง ๕.๐๐ ม. ยาว ๓๓๐ ม.หรือพื้นที่ดำเนินการก่อสร้าง ๑,๖๕๐ ตร.ม. จุดดำเนินการถนนสายบ้านภู่านาง-บ้านโนนสังข์	๕๐๐,๐๐๐		๕๐๐,๐๐๐		๕๐๐,๐๐๐	ถนน ๑ สาย	ประชาชนได้รับความสะดวกและปลอดภัยในการคมนาคม	กองช่าง
๑๙	โครงการซ่อมแซมสร้างถนนลาดยางทับถนนคอนกรีตเสริมเหล็กจากศาลากลางบ้าน- วัดบ้านโนนสังข์ ม.๕	เพื่อให้ประชาชนมีถนนสำหรับใช้ในการคมนาคมได้อย่างสะดวก รวดเร็วและปลอดภัย	หมู่ที่ ๕ กว้าง ๕ ม. ยาว ๒๐๐ ม. ความหนา ๐.๑๔ ม. หรือมีปริมาณงานแอสฟัลท์ไม่น้อยกว่า ๑,๐๐๐ ตร.ม. จุดดำเนินการจากศาลากลางบ้าน-วัดบ้านโนนสังข์		๒๓๐,๐๐๐		๒๓๐,๐๐๐		ถนน ๑ สาย	ประชาชนได้รับความสะดวกและปลอดภัยในการคมนาคม	กองช่าง
๒๐	โครงการก่อสร้างถนนคอนกรีตเสริมเหล็กจากที่นายฉลองสำราญรีน-บ้านนายสัญญาลาภคุณ ม.๕	เพื่อให้ประชาชนมีถนนสำหรับใช้ในการคมนาคมได้อย่างสะดวก รวดเร็วและปลอดภัย	หมู่ที่ ๕ ขนาดกว้าง ๔.๐๐ ม. ยาว ๑๐๐ ม.หนา ๐.๑๕ ม. หรือพื้นที่คอนกรีตเสริมเหล็กไม่น้อยกว่า ๔๐๐ ตร.ม. จุดดำเนินการจากบ้านนายฉลอง-บ้านนางสละ		๒๖๐,๐๐๐		๒๖๐,๐๐๐		ถนน ๑ สาย	ประชาชนได้รับความสะดวกและปลอดภัยในการคมนาคม	กองช่าง
๒๑	โครงการก่อสร้างถนนคอนกรีตเสริมเหล็กภายในหมู่บ้านซอยโสภิตานะ ม.๕	เพื่อให้ประชาชนมีถนนสำหรับใช้ในการคมนาคมได้อย่างสะดวก รวดเร็วและปลอดภัย	หมู่ที่ ๕ ขนาดกว้าง ๔ เมตร ยาว ๔๕ เมตร คอนกรีตหนา ๐.๑๕ เมตร หรือพื้นที่คอนกรีตไม่น้อยกว่า ๑๘๐ตร.ม. จุดดำเนินการซอยโสภิตานะ	๑๒๐,๐๐๐			๑๒๐,๐๐๐		ถนน ๑ สาย	ประชาชนได้รับความสะดวกและปลอดภัยในการคมนาคม	กองช่าง
๒๒	โครงการก่อสร้างถนนคอนกรีตเสริมเหล็กจากสายบ้านโนนสังข์-บ้านวังม่วง ม.๕	เพื่อให้ประชาชนมีถนนสำหรับใช้ในการคมนาคมได้อย่างสะดวก รวดเร็วและปลอดภัย	หมู่ที่ ๕ ขนาดกว้าง ๕.๐๐ ม. ยาว ๑๐๐ม.หนา ๐.๑๕ ม.หรือพื้นที่คอนกรีตเสริมเหล็กไม่น้อยกว่า ๕๐๐ ตร.ม. จุดดำเนินการจากบ้านโนนสังข์-บ้านวังม่วง		๓๒๕,๐๐๐		๓๒๕,๐๐๐	๓๒๕,๐๐๐	ถนน ๑ สาย	ประชาชนได้รับความสะดวกและปลอดภัยในการคมนาคม	กองช่าง
๒๓	โครงการก่อสร้างถนนคอนกรีตเสริมเหล็กภายในหมู่บ้านซอยโสภิตานะ ม.๕	เพื่อให้ประชาชนมีถนนสำหรับใช้ในการคมนาคมได้อย่างสะดวก รวดเร็วและปลอดภัย	หมู่ที่ ๕ ขนาดกว้าง ๔ เมตร ยาว ๔๕ เมตร คอนกรีตหนา ๐.๑๕ เมตร หรือพื้นที่คอนกรีตไม่น้อยกว่า ๑๘๐ตร.ม. จุดดำเนินการซอยโสภิตานะ		๑๒๐,๐๐๐		๑๒๐,๐๐๐	๑๒๐,๐๐๐	ถนน ๑ สาย	ประชาชนได้รับความสะดวกและปลอดภัยในการคมนาคม	กองช่าง

ที่	โครงการ	วัตถุประสงค์	เป้าหมาย (ผลผลิตของโครงการ)	งบประมาณ					ตัวชี้วัด (KPI)	ผลที่คาดว่าจะได้รับ	หน่วยงาน รับผิดชอบ หลัก
				๒๕๖๖ (บาท)	๒๕๖๗ (บาท)	๒๕๖๘ (บาท)	๒๕๖๙ (บาท)	๒๕๗๐ (บาท)			
๒๔	โครงการก่อสร้างถนนคอนกรีตเสริมเหล็กเข้าสู่พื้นที่การเกษตรจากบ้านนางทองออน-ที่นายคง ม.๖	เพื่อให้ประชาชนมีถนนสำหรับการคมนาคมได้อย่างสะดวกรวดเร็วและปลอดภัย	หมู่ที่ ๖ ขนาดกว้าง ๔.๐๐ ม. ยาว ๑๐๐ ม. หนา ๐.๑๕ เมตร หรือพื้นที่คอนกรีตเสริมเหล็กไม่น้อยกว่า ๔๐๐ ตร.ม. จุดดำเนินการจากที่บ้านนางทองออน-ที่นายคง	๒๖๐,๐๐๐	๒๖๐,๐๐๐	๒๖๐,๐๐๐		๒๖๐,๐๐๐	ถนน ๑ สาย	ประชาชนได้รับความสะดวกและปลอดภัยในการคมนาคม	กองช่าง
๒๕	โครงการก่อสร้างถนนคอนกรีตเสริมเหล็กเข้าสู่พื้นที่การเกษตรบริเวณบ้านนางมะลิ ม.๖	เพื่อให้ประชาชนมีถนนสำหรับการคมนาคมได้อย่างสะดวกรวดเร็วและปลอดภัย	หมู่ที่ ๖ ขนาดกว้าง ๔.๐๐ ม. ยาว ๑๐๐ ม. หนา ๐.๑๕ เมตร หรือพื้นที่คอนกรีตเสริมเหล็กไม่น้อยกว่า ๔๐๐ ตร.ม. จุดดำเนินการจากที่บ้านนางทองออน-ที่นายคง		๒๖๐,๐๐๐	๒๖๐,๐๐๐		๒๖๐,๐๐๐	ถนน ๑ สาย	ประชาชนได้รับความสะดวกและปลอดภัยในการคมนาคม	กองช่าง
๒๖	โครงการก่อสร้างถนนคอนกรีตเสริมเหล็กพร้อมวางท่อระบายน้ำจากบ้านนางสยาม-ที่นายนายประสงค์ จวบสุข ม.๖	เพื่อให้ประชาชนมีถนนสำหรับการคมนาคมได้อย่างสะดวกรวดเร็วและปลอดภัย	หมู่ที่ ๖ ขนาดกว้าง ๓.๕๐ ม. ยาว ๕๐ ม. หนา ๐.๑๕ ม. หรือพื้นที่คอนกรีตเสริมเหล็กไม่น้อยกว่า ๑๗๕ ตร.ม. จุดดำเนินการจากบ้านนางสยาม-ที่นายนายประสงค์ จวบสุข		๑๑๓,๐๐๐		๑๑๓,๐๐๐	๑๑๓,๐๐๐	ถนน ๑ สาย	ประชาชนได้รับความสะดวกและปลอดภัยในการคมนาคม	กองช่าง
๒๗	โครงการก่อสร้างถนนคอนกรีตเสริมเหล็กจากที่นางค่านางปะสวาท-นายล้ำ คันภูเขียว ม.๖	เพื่อให้ประชาชนมีถนนสำหรับการคมนาคมได้อย่างสะดวกรวดเร็วและปลอดภัย	หมู่ที่ ๖ ขนาดกว้าง ๔.๐๐ ม. ยาว ๑๐๐ ม. หนา ๐.๑๕ เมตร หรือพื้นที่คอนกรีตเสริมเหล็กไม่น้อยกว่า ๔๐๐ ตร.ม. จุดดำเนินการจากที่นางค่านางปะสวาท-นายล้ำ คันภูเขียว		๒๖๐,๐๐๐			๒๖๐,๐๐๐	ถนน ๑ สาย	ประชาชนได้รับความสะดวกและปลอดภัยในการคมนาคม	กองช่าง
๒๘	โครงการก่อสร้างถนนคอนกรีตเสริมเหล็กภายในหมู่บ้านขอยปู่ตา ม.๖	เพื่อให้ประชาชนมีถนนสำหรับการคมนาคมได้อย่างสะดวกรวดเร็วและปลอดภัย	หมู่ที่ ๖ ขนาดกว้าง ๔.๐๐ ม. ยาว ๑๐๐ ม. หนา ๐.๑๕ เมตร หรือพื้นที่คอนกรีตเสริมเหล็กไม่น้อยกว่า ๔๐๐ ตร.ม. จุดดำเนินการขอยปู่ตา	๒๖๐,๐๐๐	๒๖๐,๐๐๐			๒๖๐,๐๐๐	ถนน ๑ สาย	ประชาชนได้รับความสะดวกและปลอดภัยในการคมนาคม	กองช่าง
๒๙	โครงการปรับปรุงซ่อมแซมถนนคอนกรีตเสริมเหล็กจากบ้านนางทองล้วน จวบสุข-นางสวน สนั่นเมือง ม.๖	เพื่อให้ประชาชนมีถนนสำหรับการคมนาคมได้อย่างสะดวกรวดเร็วและปลอดภัย	หมู่ที่ ๖ ขนาดกว้าง ๔.๐๐ ม. ยาว ๑๐๐ ม. หนา ๐.๑๕ ม. หรือพื้นที่คอนกรีตเสริมเหล็กไม่น้อยกว่า ๔๐๐ ตร.ม. จุดดำเนินการจากบ้านนางทองล้วน จวบสุข-นางสวน สนั่นเมือง	๒๖๐,๐๐๐			๒๖๐,๐๐๐	๒๖๐,๐๐๐	ถนน ๑ สาย	ประชาชนได้รับความสะดวกและปลอดภัยในการคมนาคม	กองช่าง

ที่	โครงการ	วัตถุประสงค์	เป้าหมาย (ผลผลิตของโครงการ)	งบประมาณ					ตัวชี้วัด (KPI)	ผลที่คาดว่าจะได้รับ	หน่วยงาน รับผิดชอบ หลัก
				๒๕๖๖ (บาท)	๒๕๖๗ (บาท)	๒๕๖๘ (บาท)	๒๕๖๙ (บาท)	๒๕๗๐ (บาท)			
๓๐	โครงการปรับปรุงซ่อมแซมถนนคอนกรีตเสริมเหล็กจากบ้านนางสุภาพ-นางค่านาง ม.๖	เพื่อให้ประชาชนมีถนนสำหรับการคมนาคมได้อย่างสะดวกรวดเร็วและปลอดภัย	หมู่ที่ ๖ ขนาดกว้าง ๔.๐๐ ม. ยาว ๑๐๐ ม. หนา ๐.๑๕ เมตร หรือพื้นที่คอนกรีตเสริมเหล็กไม่น้อยกว่า ๔๐๐ ตร.ม. จุดดำเนินการจากบ้านนางสุภาพ -นางค่านาง		๒๖๐,๐๐๐		๒๖๐,๐๐๐		ถนน ๑ สาย	ประชาชนได้รับความสะดวกและปลอดภัยในการคมนาคม	กองช่าง
๓๑	โครงการปรับปรุงซ่อมแซมถนนลาดยางทับถนนคอนกรีตเสริมเหล็กภายในหมู่บ้านจากบ้านนายปราณี สีหาวัด-หอบระปา ม. ๖	เพื่อให้ประชาชนมีถนนสำหรับการคมนาคมได้อย่างสะดวกรวดเร็วและปลอดภัย	หมู่ที่ ๖ ขนาดกว้าง ๔.๐๐ ม. ยาว ๔๗ ม. หนาเฉลี่ย ๐.๐๔ ม. หรือมีพื้นที่ซ่อมสร้างไม่น้อยกว่า ๑๘๘ ตร.ม. จุดดำเนินการจากบ้านนายปราณี สีหาวัด-หอบระปา		๒๐๐,๐๐๐		๒๐๐,๐๐๐		ถนน ๑ สาย	ประชาชนได้รับความสะดวกและปลอดภัยในการคมนาคม	กองช่าง
๓๒	โครงการปรับปรุงซ่อมแซมถนนลาดยางทับถนนคอนกรีตเสริมเหล็กภายในหมู่บ้านจากหน้าโรงเรียน-บ้านโคกสะอาด ม.๖	เพื่อให้ประชาชนมีถนนสำหรับการคมนาคมได้อย่างสะดวกรวดเร็วและปลอดภัย	หมู่ที่ ๖ กว้าง ๔ ม. ยาว ๒๒๐ ม. ความหนา ๐.๐๔ ม. หรือมีปริมาณงานแอสฟัลท์ไม่น้อยกว่า ๘๘๐ ตร.ม. จุดดำเนินการจากหน้าโรงเรียน-บ้านโคกสะอาด	๒๓๐,๐๐๐	๒๓๐,๐๐๐				ถนน ๑ สาย	ประชาชนได้รับความสะดวกและปลอดภัยในการคมนาคม	กองช่าง
๓๓	โครงการก่อสร้างถนนคอนกรีตเสริมเหล็กภายในหมู่บ้านจากบ้านนายวิชา เอื้อศรี -คลองชลประทาน ม.๘	เพื่อให้ประชาชนมีถนนสำหรับการคมนาคมได้อย่างสะดวกรวดเร็วและปลอดภัย	หมู่ที่ ๘ ขนาดกว้างเฉลี่ย ๔.๐๐ ม. ยาว ๑๐๐ ม.คอนกรีตหนา ๐.๑๕ ม. หรือพื้นที่คอนกรีตไม่น้อยกว่า ๔๐๐ ตรม.		๒๖๐,๐๐๐		๒๖๐,๐๐๐	๒๖๐,๐๐๐	ถนน ๑ สาย	ประชาชนได้รับความสะดวกและปลอดภัยในการคมนาคม	กองช่าง
๓๔	โครงการก่อสร้างถนนคอนกรีตเสริมเหล็กภายในหมู่บ้านจากทางหลวง ๒๑๕๙-คลองชลประทาน ม.๘	เพื่อให้ประชาชนมีถนนสำหรับการคมนาคมได้อย่างสะดวกรวดเร็วและปลอดภัย	หมู่ที่ ๘ ขนาดกว้างเฉลี่ย ๔.๐๐ ม. ยาว ๑๐๐ ม.คอนกรีตหนา ๐.๑๕ ม. หรือพื้นที่คอนกรีตไม่น้อยกว่า ๔๐๐ ตรม.		๒๖๐,๐๐๐	๒๖๐,๐๐๐			ถนน ๑ สาย	ประชาชนได้รับความสะดวกและปลอดภัยในการคมนาคม	กองช่าง
๓๕	โครงการก่อสร้างถนนคอนกรีตเสริมเหล็กภายในหมู่บ้านจากบ้านนายบัวสี-นายนายกาน ม.๑๐	เพื่อให้ประชาชนมีถนนสำหรับการคมนาคมได้อย่างสะดวกรวดเร็วและปลอดภัย	หมู่ที่ ๑๐ ขนาดกว้าง ๔.๐๐ ม. ยาว ๒๐๐ ม. หนา ๐.๑๕ เมตร หรือพื้นที่คอนกรีตเสริมเหล็กไม่น้อยกว่า ๘๐๐ ตร.ม จุดดำเนินการ จากที่นายบัวสี-นายนายกาน		๕๒๐,๐๐๐		๕๒๐,๐๐๐		ถนน ๑ สาย	ประชาชนได้รับความสะดวกและปลอดภัยในการคมนาคม	กองช่าง

ที่	โครงการ	วัตถุประสงค์	เป้าหมาย (ผลผลิตของโครงการ)	งบประมาณ					ตัวชี้วัด (KPI)	ผลที่คาดว่าจะได้รับ	หน่วยงาน รับผิดชอบ หลัก
				๒๕๖๖ (บาท)	๒๕๖๗ (บาท)	๒๕๖๘ (บาท)	๒๕๖๙ (บาท)	๒๕๗๐ (บาท)			
๓๖	โครงการก่อสร้างถนนคอนกรีตเสริมเหล็กภายในหมู่บ้าน จาก นายชลจิตร วิริยะธรรม-นายโกวิท-นายสมนึก สุดมั่งมี ม.๑๐	เพื่อให้ประชาชนมีถนนสำหรับการคมนาคมได้อย่างสะดวกรวดเร็วและปลอดภัย	หมู่ที่ ๑๐ ขนาดกว้าง ๔.๐๐ ม.ยาว ๒๐๐ ม. หนา๐.๑๕ ม. หรือพื้นที่คอนกรีตเสริมเหล็กไม่น้อยกว่า ๘๐๐ ตร.ม. จุดดำเนินการนายชลจิตร วิริยะธรรม-นายโกวิท-นายสมนึก สุดมั่งมี		๕๒๐,๐๐๐		๕๒๐,๐๐๐		ถนน ๑ สาย	ประชาชนได้รับความสะดวกและปลอดภัยในการคมนาคม	กองช่าง
๓๗	โครงการก่อสร้างถนนคอนกรีตเสริมเหล็กภายในหมู่บ้านจากบ้านนายสุทธิ-นายออด ม.๑๐	เพื่อให้ประชาชนมีถนนสำหรับการคมนาคมได้อย่างสะดวกรวดเร็วและปลอดภัย	หมู่ที่ ๑๐ ขนาดกว้าง ๔.๐๐ ม. ยาว ๑๐๐ ม. หนา ๐.๑๕ เมตร หรือพื้นที่คอนกรีตเสริมเหล็กไม่น้อยกว่า ๔๐๐ ตร.ม จุดดำเนินการบ้านนายสุทธิ-นายออด		๒๖๐,๐๐๐		๒๖๐,๐๐๐	๒๖๐,๐๐๐	ถนน ๑ สาย	ประชาชนได้รับความสะดวกและปลอดภัยในการคมนาคม	กองช่าง
๓๘	โครงการก่อสร้างถนนคอนกรีตเสริมเหล็กภายในหมู่บ้านจากบ้านนายเที่ยง ลากเงิน-นายสมนึก สุดมั่งมี ม.๑๐	เพื่อให้ประชาชนมีถนนสำหรับการคมนาคมได้อย่างสะดวกรวดเร็วและปลอดภัย	หมู่ที่ ๑๐ ขนาดกว้าง ๔.๐๐ ม. ยาว ๑๐๐ ม. หนา ๐.๑๕ เมตร หรือพื้นที่คอนกรีตเสริมเหล็กไม่น้อยกว่า ๔๐๐ ตร.ม จุดดำเนินการบ้านนายเที่ยง ลากเงิน-นายสมนึก สุดมั่งมี		๒๖๐,๐๐๐		๒๖๐,๐๐๐	๒๖๐,๐๐๐	ถนน ๑ สาย	ประชาชนได้รับความสะดวกและปลอดภัยในการคมนาคม	กองช่าง
๓๙	โครงการปรับปรุงซ่อมแซมถนนลาดยางทับถนนคอนกรีตเสริมเหล็กภายในหมู่บ้านจากบ่อขยะ-บ้านโนนชาด ม. ๑๐	เพื่อให้ประชาชนมีถนนสำหรับการคมนาคมได้อย่างสะดวกรวดเร็วและปลอดภัย	หมู่ที่ ๑๐ กว้าง ๕ ม. ยาว ๒๐๐ ม. ความหนา ๐.๐๔ ม. หรือมีปริมาณงานแอสฟัลท์ไม่น้อยกว่า ๑,๐๐๐ ตร.ม. จุดดำเนินการจากบ่อขยะ-บ้านโนนชาด	๒๖๐,๐๐๐		๒๖๐,๐๐๐		๒๖๐,๐๐๐	ถนน ๑ สาย	ประชาชนได้รับความสะดวกและปลอดภัยในการคมนาคม	กองช่าง
๔๐	โครงการก่อสร้างถนนคอนกรีตเสริมเหล็กจากบ้านนายบุญสิน-บ้านนางพร ม.๑๑	เพื่อให้ประชาชนมีถนนสำหรับการคมนาคมได้อย่างสะดวกรวดเร็วและปลอดภัย	หมู่ที่ ๑๑ ขนาดกว้าง ๔.๐๐ ม. ยาว ๑๐๐ ม. หนา๐.๑๕ เมตร หรือพื้นที่คอนกรีตเสริมเหล็กไม่น้อยกว่า ๔๐๐ ตร.ม. จุดดำเนินการจากที่บ้านนายบุญสิน-บ้านนางพร	๒๖๐,๐๐๐		๒๖๐,๐๐๐		๒๖๐,๐๐๐	ถนน ๑ สาย	ประชาชนได้รับความสะดวกและปลอดภัยในการคมนาคม	กองช่าง
๔๑	โครงการก่อสร้างถนนคอนกรีตเสริมเหล็กภายในหมู่บ้านจากบ้านนางทอง-นายสายัณต์ ม. ๑๑	เพื่อให้ประชาชนมีถนนสำหรับการคมนาคมได้อย่างสะดวกรวดเร็วและปลอดภัย	หมู่ที่ ๑๑ ขนาดกว้าง ๔.๐๐ม. ยาว ๑๐๐ ม. หนา ๐.๑๕ ม. หรือพื้นที่คอนกรีตเสริมเหล็กไม่น้อยกว่า ๔๐๐ ตร.ม. จุดดำเนินการจากบ้านนางทอง-นายสายัณต์		๒๖๐,๐๐๐	๒๖๐,๐๐๐			ถนน ๑ สาย	ประชาชนได้รับความสะดวกและปลอดภัยในการคมนาคม	กองช่าง

ที่	โครงการ	วัตถุประสงค์	เป้าหมาย (ผลผลิตของโครงการ)	งบประมาณ					ตัวชี้วัด (KPI)	ผลที่คาดว่าจะได้รับ	หน่วยงาน รับผิดชอบ หลัก
				๒๕๖๖ (บาท)	๒๕๖๗ (บาท)	๒๕๖๘ (บาท)	๒๕๖๙ (บาท)	๒๕๗๐ (บาท)			
๔๒	โครงการก่อสร้างถนนคอนกรีตเสริมเหล็กจากที่ดินนายสมนึก-บ้านนางสังเวียน ม.๑๑	เพื่อให้ประชาชนมีถนนสำหรับใช้ในการคมนาคมได้อย่างสะดวก รวดเร็วและปลอดภัย	หมู่ที่ ๑๑ ขนาดกว้าง ๔.๐๐ ม. ยาว ๒๕๐ ม. หน้า ๐.๑๕ ม. หรือพื้นที่คอนกรีตเสริมเหล็กไม่น้อยกว่า ๑,๐๐๐ ตร.ม. จุดดำเนินการจากที่นายสมนึก-บ้านนางสังเวียน		๖๓๐,๐๐๐		๖๓๐,๐๐๐		ถนน ๑ สาย	ประชาชนได้รับความสะดวกและปลอดภัยในการคมนาคม	กองช่าง
๔๓	โครงการก่อสร้างถนนคอนกรีตเสริมเหล็กจากบ้านนางณัฐชล-คุ้มโนนสวรรค์ ม.๑๑	เพื่อให้ประชาชนมีถนนสำหรับใช้ในการคมนาคมได้อย่างสะดวก รวดเร็วและปลอดภัย	หมู่ที่ ๑๑ ขนาดกว้าง ๔.๐๐ ม. ยาว ๒๕๐ ม. หน้า ๐.๑๕ ม. หรือพื้นที่คอนกรีตเสริมเหล็กไม่น้อยกว่า ๑,๐๐๐ ตร.ม. จุดดำเนินการจากบ้านนางณัฐชล-คุ้มโนนสวรรค์	๖๓๐,๐๐๐	๖๓๐,๐๐๐			๖๓๐,๐๐๐	ถนน ๑ สาย	ประชาชนได้รับความสะดวกและปลอดภัยในการคมนาคม	กองช่าง
๔๔	โครงการก่อสร้างถนนคอนกรีตเสริมเหล็กจากทางแยกบ้านนางเรณู-บ้านนายภู ม.๑๑	เพื่อให้ประชาชนมีถนนสำหรับใช้ในการคมนาคมได้อย่างสะดวก รวดเร็วและปลอดภัย	หมู่ที่ ๑๑ ขนาดกว้าง ๕.๐๐ ม. ยาว ๑๐๐ ม. หน้า ๐.๑๕ ม. หรือพื้นที่คอนกรีตเสริมเหล็กไม่น้อยกว่า ๕๐๐ ตร.ม. จุดดำเนินการจากทางแยกบ้านนางเรณู-บ้านนายภู	๒๙๐,๐๐๐		๒๙๐,๐๐๐	๒๙๐,๐๐๐	๒๙๐,๐๐๐	ถนน ๑ สาย	ประชาชนได้รับความสะดวกและปลอดภัยในการคมนาคม	กองช่าง
๔๕	โครงการปรับปรุงซ่อมแซมถนนลาดยางทับถนนคอนกรีตเสริมเหล็กภายในหมู่บ้านจากบ้านนายบุญ-บ้านนางเทียนทอง ม. ๑๑	เพื่อให้ประชาชนมีถนนสำหรับใช้ในการคมนาคมได้อย่างสะดวก รวดเร็วและปลอดภัย	หมู่ที่ ๑๑ ขนาดกว้าง ๔.๐๐ ม. ยาว ๔๐๐ ม. หน้าเฉลี่ย ๐.๐๔ ม. หรือมีพื้นที่ซ่อมสร้างไม่น้อยกว่า ๑,๖๐๐ ตร.ม. จุดดำเนินการถนนสายจากบ้านนายบุญ – บ้านนางเทียนทอง ม.๑๑	๔๐๘,๐๐๐		๔๐๘,๐๐๐		๔๐๘,๐๐๐	ถนน ๑ สาย	ประชาชนได้รับความสะดวกและปลอดภัยในการคมนาคม	กองช่าง
๔๖	โครงการขยายไหล่ทางจากวัดป่าบ้านเป้า-บ้านโนนชาด ม.๑๑	เพื่อให้ประชาชนมีถนนสำหรับใช้ในการคมนาคมได้อย่างสะดวก รวดเร็วและปลอดภัย	หมู่ที่ ๑๑ ขนาดกว้าง ๑.๐ ม. ยาว ๑,๐๐๐ ม. หน้า ๐.๑๕ ม. มีพื้นที่ขยายไหล่ทางไม่น้อยกว่า ๑,๐๐๐ ตร.ม.	๕๐๐,๐๐๐		๕๐๐,๐๐๐		๕๐๐,๐๐๐	ถนน ๑ สาย	ประชาชนได้รับความสะดวกและปลอดภัยในการคมนาคม	กองช่าง
๔๗	โครงการปรับปรุงซ่อมแซมถนนลาดยางทับถนนคอนกรีตเสริมเหล็กภายในหมู่บ้านจากหน้าเมรุวัดป่า-โรงสีข้าวชุมชน อบต. ม. ๑๒	เพื่อให้ประชาชนมีถนนสำหรับใช้ในการคมนาคมได้อย่างสะดวก รวดเร็วและปลอดภัย	หมู่ที่ ๑๒ ขนาดกว้าง ๔.๐๐ ม. ยาว ๓๐๐ ม. หน้าเฉลี่ย ๐.๐๔ ม. หรือมีพื้นที่ซ่อมสร้างไม่น้อยกว่า ๑,๒๐๐ ตร.ม. จุดดำเนินการถนนสายจากหน้าเมรุวัดป่า-โรงสีข้าวชุมชน อบต.		๓๑๐,๐๐๐	๓๑๐,๐๐๐		๓๑๐,๐๐๐	ถนน ๑ สาย	ประชาชนได้รับความสะดวกและปลอดภัยในการคมนาคม	กองช่าง

ที่	โครงการ	วัตถุประสงค์	เป้าหมาย (ผลผลิตของโครงการ)	งบประมาณ					ตัวชี้วัด (KPI)	ผลที่คาดว่าจะได้รับ	หน่วยงาน รับผิดชอบ หลัก
				๒๕๖๖ (บาท)	๒๕๖๗ (บาท)	๒๕๖๘ (บาท)	๒๕๖๙ (บาท)	๒๕๗๐ (บาท)			
๔๘	โครงการก่อสร้างถนนคอนกรีตเสริมเหล็กจากบ้านนางสมจิตร ดวงภมร-ที่นางางทองคำ ม.๑๒	เพื่อให้ประชาชนมีถนนสำหรับใช้ในการคมนาคมได้อย่างสะดวกรวดเร็วและปลอดภัย	หมู่ที่ ๑๒ ขนาดกว้าง ๔.๐๐ ม. ยาว ๑๐๐ ม. หนา ๐.๑๕ เมตร หรือพื้นที่คอนกรีตเสริมเหล็กไม่น้อยกว่า ๔๐๐ ตร.ม. จุดดำเนินการจากบ้านนางสมจิตร ดวงภมร - ที่นางางทองคำ		๒๖๐,๐๐๐	๒๖๐,๐๐๐		๒๖๐,๐๐๐	ถนน ๑ สาย	ประชาชนได้รับความสะดวกและปลอดภัยในการคมนาคม	กองช่าง
๔๙	โครงการก่อสร้างถนนคอนกรีตเสริมเหล็กจากบ้านนายนิคม ลาภบุญ-ภูชี้ห่าน ม.๑๓	เพื่อให้ประชาชนมีถนนสำหรับใช้ในการคมนาคมได้อย่างสะดวกรวดเร็วและปลอดภัย	หมู่ที่ ๑๓ ขนาดกว้าง ๔.๐๐ ม. ยาว ๑๕๐ ม. หนา ๐.๑๕ ม. หรือพื้นที่คอนกรีตเสริมเหล็กไม่น้อยกว่า ๖๐๐ ตร.ม. จุดดำเนินการจากนายนิคม ลาภบุญ - ภูชี้ห่าน		๓๙๐,๐๐๐	๓๙๐,๐๐๐		๓๙๐,๐๐๐	ถนน ๑ สาย	ประชาชนได้รับความสะดวกและปลอดภัยในการคมนาคม	กองช่าง
๕๐	โครงการปรับปรุงซ่อมแซมถนนลาดยางสายบ้านหญ้านาง-บ้านดอนหัน ม. ๑๓	เพื่อให้ประชาชนมีถนนสำหรับใช้ในการคมนาคมได้อย่างสะดวกรวดเร็วและปลอดภัย	หมู่ที่ ๑๓ ขนาดกว้าง ๕.๐๐ ม. ยาว ๒,๐๐๐ ม.		๒๐๐,๐๐๐		๒๐๐,๐๐๐		ถนน ๑ สาย	ประชาชนได้รับความสะดวกและปลอดภัยในการคมนาคม	กองช่าง
๕๑	โครงการปรับปรุงซ่อมแซมถนนลาดยางทับถนนคอนกรีตเสริมเหล็กจากหนองกุดแจะ-บ้านกุดกว้าง ม. ๑๔	เพื่อให้ประชาชนมีถนนสำหรับใช้ในการคมนาคมได้อย่างสะดวกรวดเร็วและปลอดภัย	หมู่ที่ ๑๔ กว้าง ๓.๕ ม. ยาว ๓๐๐ ม. ความหนา ๐.๐๔ ม. หรือมีปริมาณงานแอสฟัลท์ไม่น้อยกว่า ๑,๐๕๐ ตร.ม. จุดดำเนินการจากหนองกุดแจะ-บ้านกุดกว้าง		๒๔๑,๐๐๐		๒๔๑,๐๐๐		ถนน ๑ สาย	ประชาชนได้รับความสะดวกและปลอดภัยในการคมนาคม	กองช่าง
๕๒	โครงการปรับปรุงซ่อมแซมถนนลูกรังรอบบึงแก้ง ม.๑	เพื่อปรับปรุงถนนให้เกษตรกรใช้ในการขนย้ายผลผลิตทางการเกษตรได้อย่างสะดวก	หมู่ที่ ๑ ขนาดกว้างเฉลี่ย ๕.๐ ม. ยาว ๒,๘๐๐ ม. ลงหินคลุกหนา ๐.๐๕ ม. หรือพื้นที่ลงหินคลุกไม่น้อยกว่า ๗๒๕ ลบ.ม. พร้อมเกรดบดอัดแน่น จุดดำเนินการคันคูบึงแก้ง		๓๘๐,๐๐๐		๓๘๐,๐๐๐		ถนน ๑ สาย	เกษตรกรได้ใช้ถนนในการขนย้ายผลผลิตทางการเกษตรได้อย่างสะดวก	กองช่าง

ที่	โครงการ	วัตถุประสงค์	เป้าหมาย (ผลผลิตของโครงการ)	งบประมาณ					ตัวชี้วัด (KPI)	ผลที่คาดว่าจะได้รับ	หน่วยงาน รับผิดชอบ หลัก
				๒๕๖๖ (บาท)	๒๕๖๗ (บาท)	๒๕๖๘ (บาท)	๒๕๖๙ (บาท)	๒๕๗๐ (บาท)			
๕๓	โครงการปรับปรุงซ่อมแซมถนน ลงหินคลุกจากที่นายปราโมทย์- ฝ่ายกกก้านเหลือง-ที่นางหลง ม. ๓	เพื่อ ปรับปรุง ถนน ให้ เกษตรกรใช้ในการขนย้าย ผลผลิตทาง การเกษตรได้ อย่างสะดวก	หมู่ที่ ๓ ขนาดกว้างเฉลี่ย ๓.๕๐ ม. ยาว ๑,๐๐๐ ม. ลงดินลูกรังหนา ๐.๓๐ ม.ปริมาตรดินลูกรัง ๑,๐๕๐ ลบ.ม. และลงหินคลุกหนา ๐.๐๕ ม. ปริมาตรหินคลุก ๑๗๕ ลบ.ม. พร้อมเกรดบดอัดแน่น จุดดำเนินการ การจากนายปราโมทย์-ฝ่ายกกก้าน เหลือง-ที่นางหลง		๒๖๐,๐๐๐		๒๖๐,๐๐๐		ถนน ๑ สาย	เกษตรกรได้ใช้ถนนใน การขนย้ายผลผลิต ทางการเกษตรได้ อย่างสะดวก	กองช่าง
๕๔	โครงการปรับปรุงซ่อมแซมถนน ลงหินคลุกเพื่อการเกษตรจาก ที่นางสุภาพ ฤาชา-ที่นางกัญญา รัตน์ วงษ์มา ม. ๓	เพื่อ ปรับปรุง ถนน ให้ เกษตรกรใช้ในการขนย้าย ผลผลิตทางการเกษตรได้ อย่างสะดวก	หมู่ที่ ๓ ขนาดกว้างเฉลี่ย ๔.๐๐ ม. ยาว ๕๐ ม. จุดดำเนินการจากที่นา นางสุภาพ ฤาชา-ที่นางกัญญา รัตน์ วงษ์มา	๒๕๐,๐๐๐			๒๕๐,๐๐๐		ถนน ๑ สาย	เกษตรกรได้ใช้ถนนใน การขนย้ายผลผลิต ทางการเกษตรได้ อย่างสะดวก	กองช่าง
๕๕	โครงการปรับปรุงซ่อมแซมถนน ลงหินคลุกเพื่อการเกษตรจากที่ นางสะแฉวรรณ -ที่นายเพ็ง ครองเคหา ม. ๓	เพื่อ ปรับปรุง ถนน ให้ เกษตรกรใช้ในการขนย้าย ผลผลิตทางการเกษตรได้ อย่างสะดวก	หมู่ที่ ๓ ขนาดกว้างเฉลี่ย ๔.๐๐ ม. ยาว ๕๐ ม. จุดดำเนินการจากที่นาง สะแฉวรรณ - ที่นายเพ็ง ครอง เคหา		๒๕๐,๐๐๐		๒๕๐,๐๐๐		ถนน ๑ สาย	เกษตรกรได้ใช้ถนนใน การขนย้ายผลผลิต ทางการเกษตรได้ อย่างสะดวก	กองช่าง
๕๖	โครงการปรับปรุงซ่อมแซมถนน ลงหินคลุก จากที่นายประยงค์ ถึง โรงสูบ ม. ๔	เพื่อ ปรับปรุง ถนน ให้ เกษตรกรใช้ในการขนย้าย ผลผลิตทางการเกษตรได้ อย่างสะดวก	หมู่ที่ ๔ ขนาดกว้างเฉลี่ย ๔.๐ ม. ยาว ๑๐๐ ม. ลงหินคลุกหนา ๐.๑๐ ม. หรือปริมาตรหินคลุกไม่น้อยกว่า ๔๐ ลบ.ม พร้อมเกรดบดอัดแน่น จุดดำเนินการจากที่นายประยงค์ ถึงโรงสูบ		๒๐,๐๐๐	๒๐,๐๐๐		๒๐,๐๐๐	ถนน ๑ สาย	เกษตรกรได้ใช้ถนนใน การขนย้ายผลผลิต ทางการเกษตรได้ อย่างสะดวก	กองช่าง
๕๗	โครงการปรับปรุงซ่อมแซมถนน บ้านเป่า-บ้านกุดกว้าง ม. ๔	เพื่อ ปรับปรุง ถนน ให้ เกษตรกรใช้ในการขนย้าย ผลผลิตทางการเกษตรได้ อย่างสะดวก	หมู่ที่ ๔ ขนาดกว้าง ๓.๕๐ ม. ยาว ๒,๑๕๐ ม. ลงหินคลุกหนาเฉลี่ย ๐.๐๕ ม.ปริมาตรหินคลุกไม่น้อยกว่า ๓๗๖.๒๕ ลบ.ม. พร้อมเกรดบดอัด แน่น จุดดำเนินการถนนบ้านเป่า- บ้านกุดกว้าง		๒๒๐,๐๐๐			๒๒๐,๐๐๐	ถนน ๑ สาย	เกษตรกรได้ใช้ถนนใน การขนย้ายผลผลิต ทางการเกษตรได้ อย่างสะดวก	กองช่าง

ที่	โครงการ	วัตถุประสงค์	เป้าหมาย (ผลผลิตของโครงการ)	งบประมาณ					ตัวชี้วัด (KPI)	ผลที่คาดว่าจะได้รับ	หน่วยงาน รับผิดชอบ หลัก
				๒๕๖๖ (บาท)	๒๕๖๗ (บาท)	๒๕๖๘ (บาท)	๒๕๖๙ (บาท)	๒๕๗๐ (บาท)			
๕๘	โครงการปรับปรุงซ่อมแซมถนนลงลูกรังเพื่อการเกษตรจากที่นายปอง เพิ่มพูน-ทีนางบุ สำราญรีน ม.๔	เพื่อปรับปรุงถนนให้เกษตรกรใช้ในการขนย้ายผลผลิตทางการเกษตรได้อย่างสะดวก	หมู่ที่ ๔ ขนาดกว้างเฉลี่ย ๕.๐๐ ม. ยาว ๑,๐๐๐ ม. ลงดิน ลูกรังหนา ๐.๒๐ ม. หรือปริมาตรดินลูกรังไม่น้อยกว่า ๑,๐๐๐ ลบ.ม พร้อมเกรดบดอัดแน่น จุดดำเนินการจากที่นายปอง เพิ่มพูน-ทีนางบุ สำราญรีน		๑๕๐,๐๐๐	๑๕๐,๐๐๐			ถนน ๑ สาย	เกษตรกรได้ใช้ถนนในการขนย้ายผลผลิตทางการเกษตรได้อย่างสะดวก	กองช่าง
๕๙	โครงการปรับปรุงซ่อมแซมถนนลงหินคลุกเพื่อการเกษตรจากสะพานข้ามพรม ทั้งฝั่งซ้ายและฝั่งขวา ม.๔ (ทำการนอกเขต)	เพื่อปรับปรุงถนนให้เกษตรกรใช้ในการขนย้ายผลผลิตทางการเกษตรได้อย่างสะดวกรวดเร็ว	หมู่ที่ ๔ ขนาดกว้างเฉลี่ย ๓.๕๐ ม. ยาว ๒,๖๐๐ ม. ลงหิน คลุก หนา ๐.๐๕ ม. หรือปริมาตรหินคลุกไม่น้อยกว่า ๔๕๕ ลบ.ม พร้อมเกรดบดอัดแน่น จุดดำเนินการจากสะพานข้ามพรม ทั้งฝั่งซ้ายและฝั่งขวา ม. ๔ (ทำการนอกเขต)		๒๗๐,๐๐๐	๒๗๐,๐๐๐			ถนน ๑ สาย	เกษตรกรได้ใช้ถนนในการขนย้ายผลผลิตทางการเกษตร ได้อย่างสะดวกรวดเร็ว	กองช่าง
๖๐	โครงการปรับปรุงซ่อมแซมถนนเข้าสู่พื้นที่การเกษตรจากที่นายไสว – นายอรุณ ม.๔	เพื่อปรับปรุงถนนให้เกษตรกรใช้ในการขนย้ายผลผลิตทางการเกษตรได้อย่างสะดวกรวดเร็ว	หมู่ที่ ๔ ขนาดกว้างเฉลี่ย ๒.๕๐ ม. ยาว ๙๐๐ ม. ลงหินคลุก หนา ๐.๐๕ ม. หรือปริมาตรหินคลุกไม่น้อยกว่า ๑๑๒.๕ ลบ.ม จุดดำเนินการจากที่นายไสว-นายอรุณ	๕๙,๐๐๐					ถนน ๑ สาย	เกษตรกรได้ใช้ถนนในการขนย้ายผลผลิตทางการเกษตร ได้อย่างสะดวกรวดเร็ว	กองช่าง
๖๑	โครงการปรับปรุงซ่อมแซมถนนเพื่อการเกษตรหินคลุกจากที่นายมงคล-นายเสรี ม.๕	เพื่อปรับปรุงถนนให้เกษตรกรใช้ในการขนย้ายผลผลิตทางการเกษตรได้อย่างสะดวก	หมู่ที่ ๕ ขนาดกว้างเฉลี่ย ๔.๐๐ เมตร ยาว ๑,๐๐๐ เมตร ลงหินคลุกหนาเฉลี่ย ๐.๑๐ เมตร หรือปริมาตรหินคลุกไม่น้อยกว่า ๔๐๐ ลบ.ม พร้อมเกรดบดอัดแน่น จุดดำเนินการจากที่นายมงคล-นายเสรี	๒๔๐,๐๐๐		๒๔๐,๐๐๐		๒๔๐,๐๐๐	ถนน ๑ สาย	เกษตรกรได้ใช้ถนนในการขนย้ายผลผลิตทางการเกษตรได้อย่างสะดวก	กองช่าง
๖๒	โครงการปรับปรุงซ่อมแซมถนนเพื่อการเกษตรหินคลุกจากที่นางพิมพ์-นายยงยุทธ ม.๕	เพื่อปรับปรุงถนนให้เกษตรกรใช้ในการขนย้ายผลผลิตทางการเกษตรได้อย่างสะดวก	หมู่ที่ ๕ ขนาดกว้างเฉลี่ย ๓.๕๐ ม. ยาว ๕๐๐ ม. ลงหินคลุกหนาเฉลี่ย ๐.๑๐ เมตร หรือปริมาตรหินคลุกไม่น้อยกว่า ๑๗๕ ลบ.ม พร้อมเกรดบดอัดแน่น	๑๐๕,๐๐๐		๑๐๕,๐๐๐		๑๐๕,๐๐๐	ถนน ๑ สาย	เกษตรกรได้ใช้ถนนในการขนย้ายผลผลิตทางการเกษตรได้อย่างสะดวก	กองช่าง

ที่	โครงการ	วัตถุประสงค์	เป้าหมาย (ผลผลิตของโครงการ)	งบประมาณ					ตัวชี้วัด (KPI)	ผลที่คาดว่าจะได้รับ	หน่วยงาน รับผิดชอบ หลัก
				๒๕๖๖ (บาท)	๒๕๖๗ (บาท)	๒๕๖๘ (บาท)	๒๕๖๙ (บาท)	๒๕๗๐ (บาท)			
๖๓	โครงการปรับปรุงซ่อมแซมถนนลูกรังเข้าสู่พื้นที่เกษตรจากบ้านนายอนพดล-บ้านโนนชาด ม.๕	เพื่อปรับปรุงถนนให้เกษตรกรใช้ในการขนย้ายผลผลิตทางการเกษตรได้อย่างสะดวก	หมู่ที่ ๕ ขนาดกว้างเฉลี่ย ๔.๐๐ ม. ยาว ๑,๔๖๐ ม. ลงหินคลุกหนา ๐.๑๐ ม. หรือ ปริมาตรหินคลุกไม่น้อยกว่า ๕๘๔ ลบ.ม. พร้อมเกรดบดอัดแน่น จุดดำเนินการจากที่นายอนพดล-โนนชาด	๓๕๐,๐๐๐	๓๕๐,๐๐๐		๓๕๐,๐๐๐		ถนน ๑ สาย	เกษตรกรได้ใช้ถนนในการขนย้ายผลผลิตทางการเกษตรได้อย่างสะดวก	กองช่าง
๖๔	โครงการปรับปรุงซ่อมแซมถนนลูกรังเข้าสู่พื้นที่เกษตรจากหินกอง-บ้านโนนชาด ม.๕	เพื่อปรับปรุงถนนให้เกษตรกรใช้ในการขนย้ายผลผลิตทางการเกษตรได้อย่างสะดวก	หมู่ที่ ๕ ขนาดกว้างเฉลี่ย ๔.๐๐ ม. ยาว ๑,๖๘๐ ม. ลงหินคลุกหนา ๐.๐๕ ม. หรือ ปริมาตรหินคลุก ไม่น้อยกว่า ๓๓๖ ลบ.ม พร้อมเกรดบดอัดแน่น จุดดำเนินการสายหินกอง-โนนชาด		๒๐๐,๐๐๐		๒๐๐,๐๐๐		ถนน ๑ สาย	เกษตรกรได้ใช้ถนนในการขนย้ายผลผลิตทางการเกษตรได้อย่างสะดวก	กองช่าง
๖๕	โครงการปรับปรุงซ่อมแซมถนนลูกรังเพื่อการเกษตรจากบ้านโนนสังข์ - บ้านวังม่วง ม.๕	เพื่อปรับปรุงถนนให้เกษตรกรใช้ในการขนย้ายผลผลิตทางการเกษตรได้อย่างสะดวก	หมู่ที่ ๕ ขนาดกว้างเฉลี่ย ๔.๐๐ ม. ยาว ๑,๖๘๐ ม. ลงหินคลุกหนา ๐.๐๕ ม. หรือ ปริมาตรหินคลุกไม่น้อยกว่า ๓๓๖ ลบ.ม พร้อมเกรดบดอัดแน่น จุดดำเนินการสายหินกอง-โนนชาด		๒๐๐,๐๐๐	๒๐๐,๐๐๐	๒๐๐,๐๐๐	๒๐๐,๐๐๐	ถนน ๑ สาย	เกษตรกรได้ใช้ถนนในการขนย้ายผลผลิตทางการเกษตรได้อย่างสะดวก	กองช่าง
๖๖	โครงการปรับปรุงซ่อมแซมถนนลูกรังเข้าสู่พื้นที่เกษตรจากที่นายนายบาทยัน-ที่นายนายเวียงมล คุณสมบัติ ม.๕	เพื่อปรับปรุงถนนให้เกษตรกรใช้ในการขนย้ายผลผลิตทางการเกษตรได้อย่างสะดวก	หมู่ที่ ๕ ขนาดกว้างเฉลี่ย ๔.๐๐ ม. ยาว ๕๐๐ ม. ลงหินคลุกหนา ๐.๐๕ ม. หรือ ปริมาตรหินคลุกไม่น้อยกว่า ๑๐๐ ลบ.ม พร้อมปรับเกลี่ยเรียบจากที่นายนายบาทยัน-ที่นายนายเวียงมล คุณสมบัติ	๕๓,๐๐๐	๕๓,๐๐๐	๕๓,๐๐๐	๕๓,๐๐๐	๕๓,๐๐๐	ถนน ๑ สาย	เกษตรกรได้ใช้ถนนในการขนย้ายผลผลิตทางการเกษตรได้อย่างสะดวก	กองช่าง
๖๗	โครงการปรับปรุงซ่อมแซมถนนลูกรังเข้าสู่พื้นที่เกษตรซอยโสภิตานะ ม.๕	เพื่อปรับปรุงถนนให้เกษตรกรใช้ในการขนย้ายผลผลิตทางการเกษตรได้อย่างสะดวก	หมู่ที่ ๕ ขนาดกว้างเฉลี่ย ๔.๐ ม. ยาว ๑,๐๐๐ ม. ลงหินคลุกหนาเฉลี่ย ๐.๐๕ เมตร หรือปริมาตรหินคลุกไม่น้อยกว่า ๒๐๐ ลบ.ม พร้อมเกรดบดอัดแน่น จุดดำเนินการซอยโสภิตานะ		๑๑๖,๐๐๐			๑๑๖,๐๐๐	ถนน ๑ สาย	เกษตรกรได้ใช้ถนนในการขนย้ายผลผลิตทางการเกษตรได้อย่างสะดวก	กองช่าง
๖๘	โครงการปรับปรุงซ่อมแซมถนนลูกรังเข้าสู่พื้นที่เกษตรจากบ้านโนนสังข์-โสภิตานะ ม.๕	เพื่อปรับปรุงถนนให้เกษตรกรใช้ในการขนย้ายผลผลิตทางการเกษตรได้อย่างสะดวก	หมู่ที่ ๕ ขนาดกว้างเฉลี่ย ๔.๐ ม. ยาว ๑,๐๐๐ ม. ลงหินคลุกหนาเฉลี่ย ๐.๐๕ เมตร หรือปริมาตรหินคลุกไม่น้อยกว่า ๒๐๐ ลบ.ม พร้อมเกรดบดอัดแน่น จุดดำเนินการจากบ้านโนนสังข์-โสภิตานะ	๑๑๖,๐๐๐	๑๑๖,๐๐๐			๑๑๖,๐๐๐	ถนน ๑ สาย	เกษตรกรได้ใช้ถนนในการขนย้ายผลผลิตทางการเกษตรได้อย่างสะดวก	กองช่าง

ที่	โครงการ	วัตถุประสงค์	เป้าหมาย (ผลผลิตของโครงการ)	งบประมาณ					ตัวชี้วัด (KPI)	ผลที่คาดว่าจะได้รับ	หน่วยงาน รับผิดชอบ หลัก
				๒๕๖๖ (บาท)	๒๕๖๗ (บาท)	๒๕๖๘ (บาท)	๒๕๖๙ (บาท)	๒๕๗๐ (บาท)			
๖๙	โครงการก่อสร้างถนนลูกรังจากที่นางบุญชู ศิลคุ้ม-ที่นายนายพงษ์ศักดิ์ ธรรมกุล ม.๕	เพื่อปรับปรุงถนนให้เกษตรกรใช้ในการขนย้ายผลผลิตทางการเกษตรได้อย่างสะดวก	หมู่ที่ ๕ ขนาดกว้างเฉลี่ย ๔.๐ ม. ยาว ๑๒๐ ม. ลงดินลูกรังหนาเฉลี่ย ๐.๒๐ ม. หรือปริมาตรดินลูกรังไม่น้อยกว่า ๙๖ ลบ.ม. จุดดำเนินการจากที่นางบุญชู ศิลคุ้ม-ที่นายนายพงษ์ศักดิ์ ธรรมกุล	๕๐,๐๐๐	๕๐,๐๐๐			๕๐,๐๐๐	ถนน ๑ สาย	เกษตรกรได้ใช้ถนนในการขนย้ายผลผลิตทางการเกษตรได้อย่างสะดวก	กองช่าง
๗๐	โครงการปรับปรุงซ่อมแซมถนนลูกรังพร้อมวางท่อเข้าสู่พื้นที่เกษตรจากวัด-ที่นายนายศิริ เสมอไวย์ ม.๕	เพื่อปรับปรุงถนนให้เกษตรกรใช้ในการขนย้ายผลผลิตทางการเกษตรได้อย่างสะดวก	หมู่ที่ ๕ ขนาดกว้างเฉลี่ย ๔.๐ ม. ยาว ๑,๐๐๐ ม. ลงหินคลุกหนาเฉลี่ย ๐.๐๕ เมตร หรือปริมาตรหินคลุกไม่น้อยกว่า ๒๐๐ ลบ.ม พร้อมเกรดบดอัดแน่น จุดดำเนินการจากวัด-ที่นายนายศิริ เสมอไวย์	๑๑๖,๐๐๐			๑๑๖,๐๐๐	๑๑๖,๐๐๐	ถนน ๑ สาย	เกษตรกรได้ใช้ถนนในการขนย้ายผลผลิตทางการเกษตรได้อย่างสะดวก	กองช่าง
๗๑	โครงการปรับปรุงซ่อมแซมถนนเข้าสู่พื้นที่การเกษตรจากที่นางประกายดาวศรี-นายล้ำ คันภูเขียว ม.๖	เพื่อปรับปรุงถนนให้เกษตรกรใช้ในการขนย้ายผลผลิตทางการเกษตรได้อย่างสะดวกรวดเร็ว	หมู่ที่ ๖ ขนาดกว้างเฉลี่ย ๒.๕๐ ม. ยาว ๔๐๐ ม. หนา ๐.๐๕ ม. หรือปริมาตรหินคลุกไม่น้อยกว่า ๕๐ ลบ.ม. จุดดำเนินการจากที่นางประกายดาวศรี-นายล้ำ คันภูเขียว	๑๐๐,๐๐๐		๑๐๐,๐๐๐		๑๐๐,๐๐๐	ถนน ๑ สาย	เกษตรกรได้ใช้ถนนในการขนย้ายผลผลิตทางการเกษตรได้อย่างสะดวกรวดเร็ว	กองช่าง
๗๒	โครงการปรับปรุงซ่อมแซมถนนเพื่อการเกษตรหินคลุกจากหลังรพ.สต.-คลอง๙ ม.๘	เพื่อปรับปรุงถนนให้เกษตรกรใช้ในการขนย้ายผลผลิตทางการเกษตรได้อย่างสะดวก	หมู่ที่ ๘ ขนาดกว้างเฉลี่ย ๔.๐๐ เมตร ยาว ๒,๗๐๐ ม. ลงหินคลุกหนาเฉลี่ย ๐.๐๕ ม. หรือ ปริมาตรหินคลุกไม่น้อยกว่า ๕๔๐ ลบ.ม.พร้อม เกรดบดอัดแน่น จุดดำเนินการ รพ.สต.-คลอง๙	๓๒๔,๐๐๐			๓๒๔,๐๐๐	๓๒๔,๐๐๐	ถนน ๑ สาย	เกษตรกรได้ใช้ถนนในการขนย้ายผลผลิตทางการเกษตรได้อย่างสะดวก	กองช่าง
๗๓	โครงการปรับปรุงซ่อมแซมถนนเพื่อการเกษตรหินคลุกจากแยกทางหลวง ๒๑๕๙-ถนนเลียบบคลอง ๙ ม.๘	เพื่อปรับปรุงถนนให้เกษตรกรใช้ในการขนย้ายผลผลิตทางการเกษตรได้อย่างสะดวก	หมู่ที่ ๘ ขนาดกว้างเฉลี่ย ๔.๐๐ ม. ยาว ๙๐๐ ม. ลงหินคลุกหนาเฉลี่ย ๐.๐๕ ม. หรือปริมาตรหินคลุกไม่น้อยกว่า ๑๘๐ ลบ.ม. พร้อมเกรดบดอัดแน่น จุดดำเนินการจากแยกทางหลวง ๒๑๕๙-ถนนเลียบบคลอง ๙	๑๐๐,๐๐๐	๑๐๐,๐๐๐	๑๐๐,๐๐๐			ถนน ๑ สาย	เกษตรกรได้ใช้ถนนในการขนย้ายผลผลิตทางการเกษตรได้อย่างสะดวก	กองช่าง

ที่	โครงการ	วัตถุประสงค์	เป้าหมาย (ผลผลิตของโครงการ)	งบประมาณ					ตัวชี้วัด (KPI)	ผลที่คาดว่าจะได้รับ	หน่วยงาน รับผิดชอบ หลัก
				๒๕๖๖ (บาท)	๒๕๖๗ (บาท)	๒๕๖๘ (บาท)	๒๕๖๙ (บาท)	๒๕๗๐ (บาท)			
๙๑	โครงการปรับปรุงซ่อมแซมถนนเพื่อการเกษตรหिनคลูกจากไร่ มังกรทอง – นายบุญมา ลาภโชค ม.๘	เพื่อปรับปรุงถนนให้เกษตรกรใช้ในการขนย้ายผลผลิตทางการเกษตรได้อย่างสะดวก	หมู่ที่ ๘ ขนาดกว้างเฉลี่ย ๔.๐๐ ม. ยาว ๒,๐๐๐ ม. ลงหिनคลูกหนาเฉลี่ย ๐.๐๕ ม. หรือปริมาตรหिनคลูกไม่น้อยกว่า ๔๐๐ ลบ.ม. พร้อมเกรดบดอัดแน่น จุดดำเนินการจากไร่มังกรทอง-นายบุญมา ลาภโชค	๒๑๐,๐๐๐	๒๑๐,๐๐๐	๒๑๐,๐๐๐		๒๑๐,๐๐๐	ถนน ๑ สาย	เกษตรกรได้ใช้ถนนในการขนย้ายผลผลิตทางการเกษตรได้อย่างสะดวก	กองช่าง
๙๒	โครงการปรับปรุงซ่อมแซมถนนลูกรังเข้าสู่พื้นที่การเกษตรจากศาลปู่เชียงน้อย-คลอง๘ ม.๘	เพื่อปรับปรุงถนนให้เกษตรกรใช้ในการขนย้ายผลผลิตทางการเกษตรได้อย่างสะดวก	หมู่ที่ ๘ ขนาดกว้างเฉลี่ย ๔ ม. ยาว ๓,๐๐๐ ม. ลงหिनคลูกหนาเฉลี่ย ๐.๐๕ ม. หรือปริมาตรหिनคลูกไม่น้อยกว่า ๖๐๐ ลบ.ม.พร้อมเกรดบดอัดแน่น จุดดำเนินการจากทางเชียงน้อยถึงคลอง ๘		๓๖๐,๐๐๐	๓๖๐,๐๐๐		๓๖๐,๐๐๐	ถนน ๑ สาย	เกษตรกรได้ใช้ถนนในการขนย้ายผลผลิตทางการเกษตรได้อย่างสะดวก	กองช่าง
๙๓	โครงการปรับปรุงซ่อมแซมถนนภายในหมู่บ้านจากบ้านนายเอก โคจ้านง-บ้าน จ.ส.ต.สยาม ม.๘	เพื่อปรับปรุงถนนให้เกษตรกรใช้ในการขนย้ายผลผลิตทางการเกษตรได้อย่างสะดวก	หมู่ที่ ๘ ขนาดกว้างเฉลี่ย ๔.๐๐ ม. ยาว ๘๐๐ ม. ลงหिनคลูกหนา ๐.๑๐ ม. หรือปริมาตรหिनคลูกไม่น้อยกว่า ๓๒๐ ลบ.ม.พร้อมเกรดบดอัดแน่น จุดดำเนินการ นายเอก โคจ้านง -บ้าน จ.ส.ต.สยาม		๒๐๐,๐๐๐	๒๐๐,๐๐๐		๒๐๐,๐๐๐	ถนน ๑ สาย	เกษตรกรได้ใช้ถนนในการขนย้ายผลผลิตทางการเกษตรได้อย่างสะดวก	กองช่าง
๙๔	โครงการปรับปรุงซ่อมแซมถนนเพื่อการเกษตรสายชีวีวีรสรณ์-คลองชลประทาน ม.๘	เพื่อปรับปรุงถนนให้เกษตรกรใช้ในการขนย้ายผลผลิตทางการเกษตรได้อย่างสะดวก	หมู่ที่ ๘ ขนาดกว้างเฉลี่ย ๔.๐๐ ม. ยาว ๙๐๐ ม. และลงหिनคลูกหนาเฉลี่ย ๐.๐๕ ม. ปริมาตรหिनคลูก ๑๘๐ ลบ.ม พร้อมเกรดบดอัดแน่น จุดดำเนินการ สายชีวีวีรสรณ์-คลองชลประทาน ๘	๒๔๐,๐๐๐	๒๔๐,๐๐๐			๒๔๐,๐๐๐	ถนน ๑ สาย	เกษตรกรได้ใช้ถนนในการขนย้ายผลผลิตทางการเกษตรได้อย่างสะดวก	กองช่าง
๙๕	โครงการปรับปรุงซ่อมแซมถนนลูกรังเพื่อการเกษตรสายไร่มังกรทอง-เชียงน้อย ม.๘	เพื่อปรับปรุงถนนให้เกษตรกรใช้ในการขนย้ายผลผลิตทางการเกษตรได้อย่างสะดวก	หมู่ที่ ๘ ขนาดกว้างเฉลี่ย ๔ ม. ยาว ๒,๐๐๐ ม. ลงหिनคลูกหนาเฉลี่ย ๐.๐๕ ม. หรือปริมาตรหिनคลูกไม่น้อยกว่า ๔๐๐ ลบ.ม พร้อมเกรดบดอัดแน่น จุดดำเนินการ ไร่มังกรทอง-เชียงน้อย	๒๔๐,๐๐๐		๒๔๐,๐๐๐	๒๔๐,๐๐๐	๒๔๐,๐๐๐	ถนน ๑ สาย	เกษตรกรได้ใช้ถนนในการขนย้ายผลผลิตทางการเกษตรได้อย่างสะดวก	กองช่าง

ที่	โครงการ	วัตถุประสงค์	เป้าหมาย (ผลผลิตของโครงการ)	งบประมาณ					ตัวชี้วัด (KPI)	ผลที่คาดว่าจะได้รับ	หน่วยงาน รับผิดชอบ หลัก
				๒๕๖๖ (บาท)	๒๕๖๗ (บาท)	๒๕๖๘ (บาท)	๒๕๖๙ (บาท)	๒๕๗๐ (บาท)			
๙๖	โครงการปรับปรุงซ่อมแซมถนนเข้าสู่พื้นที่การเกษตรจากที่นายหนู-ที่นายธนบุรี ม.๘	เพื่อปรับปรุงถนนให้เกษตรกรใช้ในการขนย้ายผลผลิตทางการเกษตรได้อย่างสะดวกรวดเร็ว	หมู่ที่ ๘ ขนาดกว้างเฉลี่ย ๔.๐๐ ม. ยาว ๒,๐๐๐ ม. ลงหินคลุกหนา ๐.๐๕ ม. หรือปริมาตรหินคลุกไม่น้อยกว่า ๔๐๐ ลบ.ม. จุดดำเนินการจากที่นายหนู - ที่นายธนบุรี ม.๘		๒๓๔,๐๐๐	๒๓๔,๐๐๐		๒๓๔,๐๐๐	ถนน ๑ สาย	เกษตรกรได้ใช้ถนนในการขนย้ายผลผลิตทางการเกษตรได้อย่างสะดวกรวดเร็ว	กองช่าง
๙๗	โครงการปรับปรุงซ่อมแซมถนนเข้าสู่พื้นที่การเกษตรจากที่นายบาศรินทร์ ตอพล-คลอง๙ ม.๘	เพื่อปรับปรุงถนนให้เกษตรกรใช้ในการขนย้ายผลผลิตทางการเกษตรได้อย่างสะดวกรวดเร็ว	หมู่ที่ ๘ ขนาดกว้างเฉลี่ย ๔.๐๐ ม. ยาว ๑,๐๐๐ ม. ลงหินคลุกหนา ๐.๐๕ ม. หรือปริมาตรหินคลุกไม่น้อยกว่า ๔,๐๐๐ ลบ.ม. จุดดำเนินการจากที่นายบาศรินทร์ ตอพล-คลอง๙		๑๑๐,๐๐๐	๑๑๐,๐๐๐		๑๑๐,๐๐๐	ถนน ๑ สาย	เกษตรกรได้ใช้ถนนในการขนย้ายผลผลิตทางการเกษตรได้อย่างสะดวกรวดเร็ว	กองช่าง
๙๘	โครงการซ่อมแซมถนนหินคลุกจากที่นายชลจิตร-ที่นายไกรวิท ม.๑๐	เพื่อปรับปรุงถนนให้เกษตรกรใช้ในการขนย้ายผลผลิตทางการเกษตรได้อย่างสะดวก	หมู่ที่ ๑๐ กว้าง ๓.๕๐ ม. ยาว ๔๕๐ เมตร ลงหินคลุกหนา ๐.๑๐ ม. ปริมาตรหินคลุกไม่น้อยกว่า ๑๕๗.๕๐ ลบ.ม. จุดดำเนินการจากที่นายชลจิตร-ที่นายไกรวิท	๑๐๐,๐๐๐		๑๐๐,๐๐๐		๑๐๐,๐๐๐	ถนน ๑ สาย	เกษตรกรได้ใช้ถนนในการขนย้ายผลผลิตทางการเกษตรได้อย่างสะดวก	กองช่าง
๙๙	โครงการซ่อมแซมถนนหินคลุกจากที่นายสุทิด ลากโชค-ที่นายอ้อต ม.๑๐	เพื่อปรับปรุงถนนให้เกษตรกรใช้ในการขนย้ายผลผลิตทางการเกษตรได้อย่างสะดวก	หมู่ที่ ๑๐ กว้าง ๓.๕๐ ม. ยาว ๔๕๐ เมตร ลงหินคลุกหนา ๐.๑๐ ม. ปริมาตรหินคลุกไม่น้อยกว่า ๑๕๗.๕๐ ลบ.ม. จุดดำเนินการจากที่นายสุทิด ลากโชค-ที่นายอ้อต	๑๐๐,๐๐๐		๑๐๐,๐๐๐		๑๐๐,๐๐๐	ถนน ๑ สาย	เกษตรกรได้ใช้ถนนในการขนย้ายผลผลิตทางการเกษตรได้อย่างสะดวก	กองช่าง
๑๐๐	โครงการซ่อมแซมถนนหินคลุกจากที่นางทองแดง-ที่นายอำนาจ ชื่นเขียว ม.๑๐	เพื่อปรับปรุงถนนให้เกษตรกรใช้ในการขนย้ายผลผลิตทางการเกษตรได้อย่างสะดวก	หมู่ที่ ๑๐ กว้าง ๓.๕๐ ม. ยาว ๔๕๐ เมตร ลงหินคลุกหนา ๐.๑๐ ม. ปริมาตรหินคลุกไม่น้อยกว่า ๑๕๗.๕๐ ลบ.ม. จุดดำเนินการจากที่นางทองแดง-ที่นายอำนาจ ชื่นเขียว		๑๐๐,๐๐๐	๑๐๐,๐๐๐		๑๐๐,๐๐๐	ถนน ๑ สาย	เกษตรกรได้ใช้ถนนในการขนย้ายผลผลิตทางการเกษตรได้อย่างสะดวก	กองช่าง
๑๐๑	โครงการซ่อมแซมถนนหินคลุกจากป้อมน้ำมัน-บ้านโนนสังข์ ม.๑๐	เพื่อปรับปรุงถนนให้เกษตรกรใช้ในการขนย้ายผลผลิตทางการเกษตรได้อย่างสะดวก	หมู่ที่ ๑๐ กว้าง ๓.๕๐ ม. ยาว ๑,๙๗๐ ม. ลงหินคลุกหนา ๐.๐๕ ม. ปริมาตรหินคลุกไม่น้อยกว่า ๓๔๔.๗๕ ลบ.ม. จุดดำเนินการจากป้อมน้ำมัน-โนนสังข์		๒๐๐,๐๐๐	๒๐๐,๐๐๐		๒๐๐,๐๐๐	ถนน ๑ สาย	เกษตรกรได้ใช้ถนนในการขนย้ายผลผลิตทางการเกษตรได้อย่างสะดวก	กองช่าง

ที่	โครงการ	วัตถุประสงค์	เป้าหมาย (ผลผลิตของโครงการ)	งบประมาณ					ตัวชี้วัด (KPI)	ผลที่คาดว่าจะได้รับ	หน่วยงาน รับผิดชอบ หลัก
				๒๕๖๖ (บาท)	๒๕๖๗ (บาท)	๒๕๖๘ (บาท)	๒๕๖๙ (บาท)	๒๕๗๐ (บาท)			
๑๐๒	โครงการก่อสร้างถนนจากที่ไร่นายตี๋ม-นางนางเตี้ยง ม.๑๐	เพื่อปรับปรุงถนนให้เกษตรกรใช้ในการขนย้ายผลผลิตทางการเกษตรได้อย่างสะดวก	หมู่ที่ ๑๐ กว้าง ๓.๕๐ ม. ยาว ๕๐๐ ม. ลงหินคลุกหนา ๐.๑๐ ม. ปริมาตรหินคลุกไม่น้อยกว่า ๑๗๕ ลบ.ม. จุดดำเนินการจากที่ไร่นายตี๋ม-นางนางเตี้ยง		๑๐๕,๐๐๐		๑๐๕,๐๐๐	๑๐๕,๐๐๐	ถนน ๑ สาย	เกษตรกรได้ใช้ถนนในการขนย้ายผลผลิตทางการเกษตรได้อย่างสะดวก	กองช่าง
๑๐๓	โครงการปรับปรุงซ่อมแซมถนนเข้าสู่พื้นที่การเกษตรจากข้างบ้านนางจินดา-บ้านนายดำรงค์ ม.๑๐	เพื่อปรับปรุงถนนให้เกษตรกรใช้ในการขนย้ายผลผลิตทางการเกษตรได้อย่างสะดวกรวดเร็ว	หมู่ที่ ๑๐ ขนาดกว้างเฉลี่ย ๔.๐๐ ม. ยาว ๑,๐๐๐ ม. ลงหินคลุก หนาเฉลี่ย ๐.๐๕ ม. หรือปริมาตรหินคลุกไม่น้อยกว่า ๒๐๐ ลบ.ม จุดดำเนินการจากข้างบ้านนางจินดา-บ้านนายดำรงค์		๑๑๗,๐๐๐		๑๑๗,๐๐๐	๑๑๗,๐๐๐	ถนน ๑ สาย	เกษตรกรได้ใช้ถนนในการขนย้ายผลผลิตทางการเกษตรได้อย่างสะดวกรวดเร็ว	กองช่าง
๑๐๔	โครงการปรับปรุงซ่อมแซมถนนลูกรังเข้าสู่พื้นที่การเกษตรจากสามแยกถนนนายรวม-สามแยกห้วยสะเดา ม. ๑๑	เพื่อปรับปรุงถนนให้เกษตรกรใช้ในการขนย้ายผลผลิตทางการเกษตรได้อย่างสะดวก	หมู่ที่ ๑๑ กว้างเฉลี่ย ๔.๐๐ ม. ยาว ๒,๐๐๐ ม. ลงหินคลุกหนา ๐.๑๐ ม. ปริมาตร หินคลุก ๘๐๐ ลบ.ม. พร้อมเกรดบดอัดแน่น จุดดำเนินการจากสามแยกถนนนายรวม-สามแยกห้วยสะเดา		๔๘๐,๐๐๐	๔๘๐,๐๐๐		๔๘๐,๐๐๐	ถนน ๑ สาย	เกษตรกรได้ใช้ถนนในการขนย้ายผลผลิตทางการเกษตรได้อย่างสะดวก	กองช่าง
๑๐๕	โครงการซ่อมแซมถนนหินคลุกจากที่นายหนูลี ลบบำรุง-ที่นายพลอย สอดสว่าง ม.๑๑	เพื่อปรับปรุงถนนให้เกษตรกรใช้ในการขนย้ายผลผลิตทางการเกษตรได้อย่างสะดวก	หมู่ที่ ๑๑ กว้าง ๓.๕๐ ม. ยาว ๔๕๐ ม. ลงหินคลุกหนา ๐.๑๐ ม. ปริมาตรหินคลุกไม่น้อยกว่า ๑๕๗.๕๐ ลบ.ม. จุดดำเนินการจากที่นายหนูลี ลบบำรุง-ที่นายพลอย สอดสว่าง		๑๐๐,๐๐๐	๑๐๐,๐๐๐		๑๐๐,๐๐๐	ถนน ๑ สาย	เกษตรกรได้ใช้ถนนในการขนย้ายผลผลิตทางการเกษตรได้อย่างสะดวก	กองช่าง
๑๐๖	โครงการปรับปรุงซ่อมแซมถนนเพื่อการเกษตรลูกรังจากที่นายรวม-พ่ออัมพร ม.๑๑	เพื่อปรับปรุงถนนให้เกษตรกรใช้ในการขนย้ายผลผลิตทางการเกษตรได้อย่างสะดวก	หมู่ที่ ๑๑ ขนาดกว้างเฉลี่ย ๔.๐๐ ม. ยาว ๑,๐๐๐ ม. ลงหินคลุกหนา ๐.๐๕ เมตร หรือปริมาตรหินคลุกไม่น้อยกว่า ๒๐๐ ลบ.ม. พร้อมเกรดบดอัดแน่น จุดดำเนินการจากที่นายรวม-พ่ออัมพร	๑๒๐,๐๐๐		๑๒๐,๐๐๐		๑๒๐,๐๐๐	ถนน ๑ สาย	เกษตรกรได้ใช้ถนนในการขนย้ายผลผลิตทางการเกษตรได้อย่างสะดวก	กองช่าง
๑๐๗	โครงการปรับปรุงซ่อมแซมถนนเพื่อการเกษตรหินคลุกจากแยกถนนนายรวม-นายเข็มพร คุณสมบัติ ม.๑๑	เพื่อปรับปรุงถนนให้เกษตรกรใช้ในการขนย้ายผลผลิตทางการเกษตรได้อย่างสะดวก	หมู่ที่ ๑๑ ขนาดกว้างเฉลี่ย ๓.๕๐ ม. ยาว ๑,๒๐๐ ม. ลงหินคลุกหนา ๐.๐๕ ม. หรือ ปริมาตรหินคลุกไม่น้อยกว่า ๒๑๐ ลบ.ม. พร้อมเกรดบดอัดแน่น จุดดำเนินการจากนายรวม-นายเข็มพร คุณสมบัติ	๑๒๖,๐๐๐		๑๒๖,๐๐๐		๑๒๖,๐๐๐	ถนน ๑ สาย	เกษตรกรได้ใช้ถนนในการขนย้ายผลผลิตทางการเกษตรได้อย่างสะดวก	กองช่าง

ที่	โครงการ	วัตถุประสงค์	เป้าหมาย (ผลผลิตของโครงการ)	งบประมาณ					ตัวชี้วัด (KPI)	ผลที่คาดว่าจะได้รับ	หน่วยงาน รับผิดชอบ หลัก
				๒๕๖๖ (บาท)	๒๕๖๗ (บาท)	๒๕๖๘ (บาท)	๒๕๖๙ (บาท)	๒๕๗๐ (บาท)			
๑๐๘	โครงการก่อสร้างถนนลงหिन คลุกเพื่อการเกษตรทางเข้าวัด ภูใส้ไก่ ม.๑๑	เพื่อปรับปรุงถนนให้ เกษตรกรใช้ในการขน ย้ายผลผลิตทางการ เกษตรได้อย่างสะดวก	หมู่ที่ ๑๑ ขนาดกว้างเฉลี่ย ๔.๐๐ ม. ยาว ๑,๕ ๐๐ ม. ลงหिनคลุกหนา ๐.๐๕ ม. หรือ ปริมาตร หिनคลุก ๘๐๐ ลบ.ม. พร้อมเกรดบดอัดแน่น ทางเข้าวัดภูใส้ไก่	๑๗๐,๐๐๐		๑๗๐,๐๐๐		๑๗๐,๐๐๐	ถนน ๑ สาย	เกษตรกรได้ใช้ ถนนในการขนย้าย ผลผลิตทางการ เกษตรได้อย่าง สะดวก	กองช่าง
๑๐๙	โครงการก่อสร้างถนนลงหिन คลุกเพื่อการเกษตรจากบ้าน นางทองล้วน - ที่นายนายจรูญ ศิลคุ้ม ม. ๑๑	เพื่อปรับปรุงถนนให้ เกษตรกรใช้ในการขน ย้ายผลผลิตทางการ เกษตรได้อย่างสะดวก	หมู่ที่ ๑๑ ขนาดกว้างเฉลี่ย ๔.๐๐ ม. ยาว ๒,๐๐๐ ม. ลงหिनคลุกหนา ๐.๐๕ ม. หรือ ปริมาตรหिनคลุก ๔๐๐ ลบ.ม. พร้อมเกรด บดอัดแน่นจากบ้านนางทองล้วน- ที่นา นายจรูญ ศิลคุ้ม		๒๔๐,๐๐๐	๒๔๐,๐๐๐		๒๔๐,๐๐๐	ถนน ๑ สาย	เกษตรกรได้ใช้ ถนนในการขนย้าย ผลผลิตทางการ เกษตรได้อย่าง สะดวก	กองช่าง
๑๑๐	โครงการก่อสร้างถนนลงหिन คลุกเพื่อการเกษตรจากที่นา นายหนูแดง-ที่นายนายบุตร ม. ๑๑	เพื่อปรับปรุงถนนให้ เกษตรกรใช้ในการขน ย้ายผลผลิตทางการ เกษตรได้อย่างสะดวก	หมู่ที่ ๑๑ ขนาดกว้างเฉลี่ย ๔.๐๐ ม. ยาว ๙๐๐ ม. ลงดินลูกรังหนา ๐.๒๐ ม. หรือปริมาตรดิน ลูกรังไม่น้อยกว่า ๗๒๐ ลบ.ม พร้อมเกรดบด อัดแน่น จุดดำเนินการจากที่นายหนูแดง-ที่ นายบุตร		๙๓,๖๐๐	๙๓,๖๐๐	๙๓,๖๐๐	๙๓,๖๐๐	ถนน ๑ สาย	เกษตรกรได้ใช้ ถนนในการขนย้าย ผลผลิตทางการ เกษตรได้อย่าง สะดวก	กองช่าง
๑๑๑	โครงการปรับปรุงซ่อมแซม ถนนลูกรังเพื่อการเกษตรจากที่ นายบุญเลิศ โคกม่วง-ที่นายนาย วิชัย สุจริต ม.๑๑	เพื่อปรับปรุงถนนให้ เกษตรกรใช้ในการขน ย้ายผลผลิตทางการ เกษตรได้อย่างสะดวก	หมู่ที่ ๑๑ ขนาดกว้างเฉลี่ย ๔.๐๐ ม. ยาว ๑,๐๐๐ ม. ลงดินลูกรังหนา ๐.๒๐ ม. หรือ ปริมาตรดินลูกรังไม่น้อยกว่า ๘๐๐ ลบ.ม พร้อมเกรดบดอัดแน่น จุดดำเนินการจากที่ นายบุญเลิศ โคกม่วง-ที่นายวิชัย สุจริต	๑๒๐,๐๐๐	๑๒๐,๐๐๐		๑๒๐,๐๐๐	๑๒๐,๐๐๐	ถนน ๑ สาย	เกษตรกรได้ใช้ ถนนในการขนย้าย ผลผลิตทางการ เกษตรได้อย่าง สะดวก	กองช่าง
๑๑๒	โครงการปรับปรุงซ่อมแซมถนน เข้าสู่พื้นที่การเกษตรพร้อมวางท่อ จากที่นายมานิตย์ ลาดเงิน-ที่นาย บุญมา ลาดโชค ม.๑๑	เพื่อปรับปรุงถนนให้ เกษตรกรใช้ในการขน ย้ายผลผลิตทางการ เกษตรได้อย่างสะดวก	หมู่ที่ ๑๑ ขนาดความกว้าง ๔.๐๐ ม. ยาว ๑,๐๐๐ ม. ลงดินลูกรังหนาเฉลี่ย ๐.๓๐ ม. ปริมาตรดินลูกรังไม่น้อยกว่า ๑,๒๐๐ ลบ.ม เกรดบดอัดแน่นพร้อมวางท่อระบายน้ำ Ø ๐.๔๐ ม. จำนวน ๓ จุดๆ ละ ๖ ท่อน จากที่ นายมานิตย์ ลาดเงิน-ที่นายบุญมา ลาดโชค		๒๐๐,๐๐๐		๒๐๐,๐๐๐	๒๐๐,๐๐๐	ถนน ๑ สาย	เกษตรกรได้ใช้ ถนนในการขนย้าย ผลผลิตทางการ เกษตรได้อย่าง สะดวก	กองช่าง

ที่	โครงการ	วัตถุประสงค์	เป้าหมาย (ผลผลิตของโครงการ)	งบประมาณ					ตัวชี้วัด (KPI)	ผลที่คาดว่าจะได้รับ	หน่วยงาน รับผิดชอบ หลัก
				๒๕๖๖ (บาท)	๒๕๖๗ (บาท)	๒๕๖๘ (บาท)	๒๕๖๙ (บาท)	๒๕๗๐ (บาท)			
๑๑๓	โครงการปรับปรุงซ่อมแซมถนนลูกรังเข้าสู่พื้นที่การเกษตรจากแยกโปเซียงน้อย-ที่นายนายรวม ม.๑๑	เพื่อปรับปรุงถนนให้เกษตรกรใช้ในการขนย้ายผลผลิตทางการเกษตรได้อย่างสะดวก	หมู่ที่ ๑๑ กว้างเฉลี่ย ๔.๐๐ ม. ยาว ๑,๕๐๐ ม. ลมลูกรังหนาเฉลี่ย ๐.๒๐ ม. ปริมาตรดินลูกรังไม่น้อยกว่า ๑,๒๐๐ ลบ.ม. ลงหินคลุกหนา ๐.๑๐ ม. ปริมาตรหินคลุก ๖๐๐ ลบ.ม. พร้อมเกรดบดอัดแน่น จากแยกโปเซียงน้อย-ที่นายนายรวม	๕๓๐,๐๐๐		๕๓๐,๐๐๐		๕๓๐,๐๐๐	ถนน ๑ สาย	เกษตรกรได้ใช้ถนนในการขนย้ายผลผลิตทางการเกษตรได้อย่างสะดวก	กองช่าง
๑๑๔	โครงการปรับปรุงซ่อมแซมถนนลูกรังเพื่อการเกษตรจากที่นายนายเชียวชาญ-นายนายสัมภาษณ์ ม.๑๑	เพื่อปรับปรุงถนนให้เกษตรกรใช้ในการขนย้ายผลผลิตทางการเกษตรได้อย่างสะดวก	หมู่ที่ ๑๑ ขนาดกว้างเฉลี่ย ๔.๐๐ ม. ยาว ๑,๐๐๐ ม. ลงหินคลุกหนา ๐.๐๕ ม. หรือ ปริมาตรหินคลุกไม่น้อยกว่า ๒๐๐ ลบ.ม. พร้อมปรับเกลี่ยเรียบ จุดดำเนินการจากที่นายนายเชียวชาญ-นายนายสัมภาษณ์	๑๐๕,๐๐๐	๑๐๕,๐๐๐		๑๐๕,๐๐๐	๑๐๕,๐๐๐	ถนน ๑ สาย	เกษตรกรได้ใช้ถนนในการขนย้ายผลผลิตทางการเกษตรได้อย่างสะดวก	กองช่าง
๑๑๕	โครงการปรับปรุงซ่อมแซมถนนลูกรังเพื่อการเกษตรคุ้มโนนสวรรค์ ม.๑๑	เพื่อปรับปรุงถนนให้เกษตรกรใช้ในการขนย้ายผลผลิตทางการเกษตรได้อย่างสะดวก	หมู่ที่ ๑๑ ขนาดกว้างเฉลี่ย ๔.๐๐ ม. ยาว ๓๐๐ ม. ลงหินคลุกหนา ๐.๑๐ ม. หรือ ปริมาตรหินคลุกไม่น้อยกว่า ๑๒๐ ลบ.ม. พร้อมปรับเกลี่ยเรียบ จุดดำเนินการคุ้มโนนสวรรค์		๖๓,๐๐๐		๖๓,๐๐๐	๖๓,๐๐๐	ถนน ๑ สาย	เกษตรกรได้ใช้ถนนในการขนย้ายผลผลิตทางการเกษตรได้อย่างสะดวก	กองช่าง
๑๑๖	โครงการปรับปรุงซ่อมแซมถนนลูกรังเพื่อการเกษตรจากที่นางนางเรณู-นางนางวันลักษณ์ ม.๑๑	เพื่อก่อสร้างถนนให้เกษตรกรใช้ในการขนย้ายผลผลิตทางการเกษตรได้อย่างสะดวก	หมู่ที่ ๑๑ ขนาดกว้างเฉลี่ย ๕.๐๐ ม. ยาว ๕๐๐ ม. ลงหินคลุกหนา ๐.๐๕ ม. หรือ ปริมาตรหินคลุกไม่น้อยกว่า ๑๒๕ ลบ.ม. พร้อมปรับเกลี่ยเรียบ จุดดำเนินการจากที่นางนางเรณู-นางนางวันลักษณ์		๖๕,๐๐๐	๖๕,๐๐๐	๖๕,๐๐๐	๖๕,๐๐๐	ถนน ๑ สาย	เกษตรกรได้ใช้ถนนในการขนย้ายผลผลิตทางการเกษตรได้อย่างสะดวก	กองช่าง
๑๑๗	โครงการปรับปรุงซ่อมแซมถนนเข้าสู่พื้นที่การเกษตรจากที่นายแจ็ก-ที่นายบุญมา ม.๑๑	เพื่อปรับปรุงถนนให้เกษตรกรใช้ในการขนย้ายผลผลิตทางการเกษตรได้อย่างสะดวกรวดเร็ว	หมู่ที่ ๑๑ ขนาดกว้างเฉลี่ย ๔.๐๐ ม. ยาว ๔๐๐ ม. หนาเฉลี่ย ๐.๐๕ ม. หรือ ปริมาตรหินคลุกไม่น้อยกว่า ๘๐ ลบ.ม. จุดดำเนินการจากที่นายแจ็ก-ที่นายบุญมา	๔๖,๐๐๐	๔๖,๐๐๐			๔๖,๐๐๐	ถนน ๑ สาย	เกษตรกรได้ใช้ถนนในการขนย้ายผลผลิตทางการเกษตรได้อย่างสะดวกรวดเร็ว	กองช่าง

ที่	โครงการ	วัตถุประสงค์	เป้าหมาย (ผลผลิตของโครงการ)	งบประมาณ					ตัวชี้วัด (KPI)	ผลที่คาดว่าจะ ได้รับ	หน่วยงาน รับผิดชอบ หลัก	
				๒๕๖๖ (บาท)	๒๕๖๗ (บาท)	๒๕๖๘ (บาท)	๒๕๖๙ (บาท)	๒๕๗๐ (บาท)				
๑๑๘	โครงการปรับปรุงซ่อมแซมถนนเข้าสู่พื้นที่การเกษตรจากที่นางตุ้ พลานิสงค์-ศูนย์ปฏิบัติธรรมวัดป่าภูนกแห้ว ม.๑๑	เพื่อปรับปรุงถนนให้เกษตรกรใช้ในการขนย้ายผลผลิตทางการเกษตรได้อย่างสะดวก	หมู่ที่ ๑๑ ขนาดกว้างเฉลี่ย ๔.๐๐ ม. ยาว ๓,๐๐๐ ม. ลงหินคลุกหนา ๐.๐๕ ม. หรือปริมาตรหินคลุก ๖๐๐ ลบ.ม. พร้อมเกรดบดอัดแน่นจากที่นางตุ้ พลานิสงค์-ศูนย์ปฏิบัติธรรมวัดป่าภูนกแห้ว	๓๖๐,๐๐๐				๓๖๐,๐๐๐	๓๖๐,๐๐๐	ถนน ๑ สาย	เกษตรกรได้ใช้ถนนในการขนย้ายผลผลิตทางการเกษตรได้อย่างสะดวกรวดเร็ว	กองช่าง
๑๑๙	โครงการปรับปรุงซ่อมแซมถนนเข้าสู่พื้นที่การเกษตรจากสามแยกที่นางสา-ที่นายนายแหล่ ม. ๑๑	เพื่อปรับปรุงถนนให้เกษตรกรใช้ในการขนย้ายผลผลิตทางการเกษตรได้อย่างสะดวก	หมู่ที่ ๑๑ ขนาดกว้างเฉลี่ย ๔.๐๐ ม. ยาว ๕๐๐ ม. หนาเฉลี่ย ๐.๐๕ ม. หรือปริมาตรหินคลุกไม่น้อยกว่า ๑๐๐ ลบ.ม จุดดำเนินการสามแยกที่นางสา-ที่นายนายแหล่		๖๐,๐๐๐	๖๐,๐๐๐		๖๐,๐๐๐	๖๐,๐๐๐	ถนน ๑ สาย	เกษตรกรได้ใช้ถนนในการขนย้ายผลผลิตทางการเกษตรได้อย่างสะดวกรวดเร็ว	กองช่าง
๑๒๐	โครงการปรับปรุงซ่อมแซมถนนลูกรังเพื่อการเกษตรจากบ้านนางสุภาพ-ห้วยข่า ม. ๑๒	เพื่อปรับปรุงถนนให้เกษตรกรใช้ในการขนย้ายผลผลิตทางการเกษตรได้อย่างสะดวก	หมู่ที่ ๑๒ ขนาดกว้างเฉลี่ย ๔.๐๐ ม. ยาว ๗๐๐ ม. ลงดินลูกรังหนา ๐.๒๐ ม. หรือปริมาตรดินลูกรังไม่น้อยกว่า ๕๖๐ ลบ.ม ลงหินคลุกหนา ๐.๐๕ ม. ปริมาตรหินคลุกไม่น้อยกว่า ๑๔๐ ลบ.ม. พร้อมเกรดบดอัดแน่น จุดดำเนินการจากแยกที่นางสุภาพ-ห้วยข่า				๑๘๐,๐๐๐		๑๘๐,๐๐๐	ถนน ๑ สาย	เกษตรกรได้ใช้ถนนในการขนย้ายผลผลิตทางการเกษตรได้อย่างสะดวก	กองช่าง
๑๒๑	โครงการปรับปรุงซ่อมแซมถนนเข้าสู่พื้นที่การเกษตรจากที่นางสุชาดา นามวงศ์-นาตาเทา ม. ๑๒	เพื่อปรับปรุงถนนให้เกษตรกรใช้ในการขนย้ายผลผลิตทางการเกษตรได้อย่างสะดวก	หมู่ที่ ๑๒ ขนาดกว้างเฉลี่ย ๔.๐๐ ม. ยาว ๑,๐๐๐ ม. ลงหินคลุกหนา ๐.๐๕ ม. หรือปริมาตรหินคลุกไม่น้อยกว่า ๔๐๐ ลบ.ม พร้อมเกรดบดอัดแน่น จุดดำเนินการจากที่นางสุชาดา นามวงศ์-นาตาเทา	๑๑๐,๐๐๐			๑๑๐,๐๐๐		๑๑๐,๐๐๐	ถนน ๑ สาย	เกษตรกรได้ใช้ถนนในการขนย้ายผลผลิตทางการเกษตรได้อย่างสะดวก	กองช่าง
๑๒๒	โครงการปรับปรุงซ่อมแซมถนนลูกรังเพื่อการเกษตรจากบ้านนายวาสนา-ที่นาผู้ใหญ่บ้าน ม. ๑๒	เพื่อปรับปรุงถนนให้เกษตรกรใช้ในการขนย้ายผลผลิตทางการเกษตรได้อย่างสะดวก	หมู่ที่ ๑๒ ขนาดกว้างเฉลี่ย ๔.๐๐ ม. ยาว ๕๒๐ ม. ลงดินลูกรังหนา ๐.๒๐ ม. หรือปริมาตรดินลูกรังไม่น้อยกว่า ๔๑๖ ลบ.ม ลงหินคลุกหนา ๐.๐๕ เมตร ปริมาตรหินคลุกไม่น้อยกว่า ๑๐๔ ลบ.ม พร้อมปรับเกลี่ยเรียบ จุดดำเนินการจากบ้านนายวาสนา-ที่นาผู้ใหญ่บ้าน				๑๕๐,๐๐๐		๑๕๐,๐๐๐	ถนน ๑ สาย	เกษตรกรได้ใช้ถนนในการขนย้ายผลผลิตทางการเกษตรได้อย่างสะดวก	กองช่าง

ที่	โครงการ	วัตถุประสงค์	เป้าหมาย (ผลผลิตของโครงการ)	งบประมาณ					ตัวชี้วัด (KPI)	ผลที่คาดว่าจะได้รับ	หน่วยงาน รับผิดชอบ หลัก
				๒๕๖๖ (บาท)	๒๕๖๗ (บาท)	๒๕๖๘ (บาท)	๒๕๖๙ (บาท)	๒๕๗๐ (บาท)			
๑๒๓	โครงการปรับปรุงซ่อมแซมถนนเพื่อการเกษตรเส้นทางนางนาดง ม.๑๓	เพื่อปรับปรุงถนนให้เกษตรกรใช้ในการขนย้ายผลผลิตทางการเกษตรได้อย่างสะดวก	หมู่ที่ ๑๓ ขนาดกว้างเฉลี่ย ๓.๕๐ ม. ยาว ๑,๘๐๐ ม. ลงหินคลุกหนาเฉลี่ย ๐.๐๕ ม. หรือปริมาตรหินคลุกไม่น้อยกว่า ๓๑๕ ลบ.ม. พร้อมวางท่อระบายน้ำและเกรดบดอัดแน่น จุดดำเนินการทุ่งนางนาดง	๒๐๐,๐๐๐				๒๐๐,๐๐๐	ถนน ๑ สาย	เกษตรกรได้ใช้ถนนในการขนย้ายผลผลิตทางการเกษตรได้อย่างสะดวก	กองช่าง
๑๒๔	โครงการปรับปรุงซ่อมแซมถนนเพื่อการเกษตรจากที่นายสมชาย-บ้านนายชัย ม.๑๓	เพื่อปรับปรุงถนนให้เกษตรกรใช้ในการขนย้ายผลผลิตทางการเกษตรได้อย่างสะดวก	หมู่ที่ ๑๓ ขนาดกว้างเฉลี่ย ๔.๐๐ ม. ยาว ๑,๖๐๐ ม. ลงหินคลุกหนาเฉลี่ย ๐.๐๕ ม. หรือปริมาตรหินคลุกไม่น้อยกว่า ๓๒๐ ลบ.ม. พร้อมเกรดบดอัดแน่น จุดดำเนินการจากที่นายสมชาย-บ้านนายชัย		๒๐๐,๐๐๐			๒๐๐,๐๐๐	ถนน ๑ สาย	เกษตรกรได้ใช้ถนนในการขนย้ายผลผลิตทางการเกษตรได้อย่างสะดวก	กองช่าง
๑๒๕	โครงการปรับปรุงซ่อมแซมถนนเพื่อการเกษตรจากที่นายสำเร็จ-คิมป่ากรุง ม.๑๓	เพื่อปรับปรุงถนนให้เกษตรกรใช้ในการขนย้ายผลผลิตทางการเกษตรได้อย่างสะดวก	หมู่ที่ ๑๓ ขนาดกว้างเฉลี่ย ๔.๐๐ ม. ยาว ๑,๖๐๐ ม. ลงหินคลุกหนาเฉลี่ย ๐.๐๕ ม. หรือปริมาตรหินคลุกไม่น้อยกว่า ๓๒๐ ลบ.ม. พร้อมเกรดบดอัดแน่น จุดดำเนินการจากที่นายสำเร็จ-คิมป่ากรุง		๒๐๐,๐๐๐	๒๐๐,๐๐๐		๒๐๐,๐๐๐	ถนน ๑ สาย	เกษตรกรได้ใช้ถนนในการขนย้ายผลผลิตทางการเกษตรได้อย่างสะดวก	กองช่าง
๑๒๖	โครงการปรับปรุงซ่อมแซมถนนเพื่อการเกษตรจากคิมป่ากรุง - ภูชี้ห่าน ม.๑๓	เพื่อปรับปรุงถนนให้เกษตรกรใช้ในการขนย้ายผลผลิตทางการเกษตรได้อย่างสะดวก	หมู่ที่ ๑๓ ขนาดกว้างเฉลี่ย ๔.๐๐ ม. ยาว ๑,๖๐๐ ม. ลงหินคลุกหนาเฉลี่ย ๐.๐๕ ม. หรือปริมาตรหินคลุกไม่น้อยกว่า ๓๒๐ ลบ.ม. พร้อมเกรดบดอัดแน่น จุดดำเนินการจากคิมป่ากรุง-ภูชี้ห่าน		๒๐๐,๐๐๐	๒๐๐,๐๐๐		๒๐๐,๐๐๐	ถนน ๑ สาย	เกษตรกรได้ใช้ถนนในการขนย้ายผลผลิตทางการเกษตรได้อย่างสะดวก	กองช่าง
๑๒๗	โครงการปรับปรุงซ่อมแซมถนนเพื่อการเกษตรเส้นทางแยกเดินอี่เคียว-นางกฤษณา ม.๑๓	เพื่อปรับปรุงถนนให้เกษตรกรใช้ในการขนย้ายผลผลิตทางการเกษตรได้อย่างสะดวก	หมู่ที่ ๑๓ ขนาดกว้างเฉลี่ย ๔.๐๐ ม. ยาว ๑,๖๐๐ ม. ลงหินคลุกหนาเฉลี่ย ๐.๐๕ ม. หรือปริมาตรหินคลุกไม่น้อยกว่า ๓๒๐ ลบ.ม. พร้อมเกรดบดอัดแน่น จุดดำเนินการเดินเคียวถึง ที่นางกฤษณา	๒๐๐,๐๐๐			๒๐๐,๐๐๐	๒๐๐,๐๐๐	ถนน ๑ สาย	เกษตรกรได้ใช้ถนนในการขนย้ายผลผลิตทางการเกษตรได้อย่างสะดวก	กองช่าง
๑๒๘	โครงการปรับปรุงซ่อมแซมถนนลูกรังเพื่อการเกษตรจากภูชี้ห่าน-บ้านเตาถ่าน ม.๑๓ (ทำถนนนอกเขตตำบล)	เพื่อปรับปรุงถนนให้เกษตรกรใช้ในการขนย้ายผลผลิตทางการเกษตรได้อย่างสะดวก	หมู่ที่ ๑๓ ขนาดกว้างเฉลี่ย ๔.๐๐ ม. ยาว ๕๐๐ ม. ลงหินคลุกหนา ๐.๑๐ ม. หรือปริมาตรหินคลุกไม่น้อยกว่า ๒๐๐ ลบ.ม. เกรดบดอัดแน่น จุดดำเนินการจากภูชี้ห่าน- บ้านเตาถ่าน		๑๐๐,๐๐๐	๑๐๐,๐๐๐		๑๐๐,๐๐๐	ถนน ๑ สาย	เกษตรกรได้ใช้ถนนในการขนย้ายผลผลิตทางการเกษตรได้อย่างสะดวก	กองช่าง

ที่	โครงการ	วัตถุประสงค์	เป้าหมาย (ผลผลิตของโครงการ)	งบประมาณ					ตัวชี้วัด (KPI)	ผลที่คาดว่าจะได้รับ	หน่วยงาน รับผิดชอบ หลัก
				๒๕๖๖ (บาท)	๒๕๖๗ (บาท)	๒๕๖๘ (บาท)	๒๕๖๙ (บาท)	๒๕๗๐ (บาท)			
๑๒๙	โครงการปรับปรุงซ่อมแซมถนนลูกรังเพื่อการเกษตรจากที่นายไวพจน์-นายไสว ม. ๑๓	เพื่อปรับปรุงถนนให้เกษตรกรใช้ในการขนย้ายผลผลิตทางการเกษตรได้อย่างสะดวก	หมู่ที่ ๑๓ ขนาดกว้างเฉลี่ย ๔.๐๐ ม. ยาว ๕๐๐ ม. ลงหินคลุกหนา ๐.๑๐ ม. ปริมาตรหินคลุกไม่น้อยกว่า ๒๐๐ ลบ.ม. จากที่นายไวพจน์ - นายไสว		๑๑๗,๐๐๐		๑๑๗,๐๐๐	๑๑๗,๐๐๐	ถนน ๑ สาย	เกษตรกรได้ใช้ถนนในการขนย้ายผลผลิตทางการเกษตรได้อย่างสะดวก	กองช่าง
๑๓๐	โครงการปรับปรุงซ่อมแซมถนนลูกรังเพื่อการเกษตรจากหนองลุ่มพุก-ที่นายเปรี๊ญ- ที่นายสมพิศ ม.๑๓	เพื่อปรับปรุงถนนให้เกษตรกรใช้ในการขนย้ายผลผลิตทางการเกษตรได้อย่างสะดวก	หมู่ที่ ๑๓ ขนาดกว้างเฉลี่ย ๔.๐๐ ม. ยาว ๑,๐๐๐ ม. ลงหินคลุกหนา ๐.๑๐ ม. หรือปริมาตรหินคลุกไม่น้อยกว่า ๔๐๐ ลบ.ม พร้อมเกรดบดอัดแน่นจากหนองลุ่มพุก-ที่นายเปรี๊ญ-ที่นายสมพิศ		๒๕๐,๐๐๐		๒๕๐,๐๐๐	๒๕๐,๐๐๐	ถนน ๑ สาย	เกษตรกรได้ใช้ถนนในการขนย้ายผลผลิตทางการเกษตรได้อย่างสะดวก	กองช่าง
๑๓๑	โครงการปรับปรุงซ่อมแซมถนนลูกรังเพื่อการเกษตรจากที่นายบุญเต็ม-ที่ยายแป้ว ม. ๑๓	เพื่อปรับปรุงถนนให้เกษตรกรใช้ในการขนย้ายผลผลิตทางการเกษตรได้อย่างสะดวก	หมู่ที่ ๑๓ ขนาดกว้างเฉลี่ย ๔.๐๐ม. ยาว ๕๐๐ ม. ลงหินคลุกหนา ๐.๐๕ ม. หรือปริมาตรหินคลุกไม่น้อยกว่า ๑๐๐ ลบ.ม พร้อมเกรดบดอัดแน่น จากที่นายบุญเต็ม-ที่ยายแป้ว	๕๒,๐๐๐	๕๒,๐๐๐	๕๒,๐๐๐	๕๒,๐๐๐	๕๒,๐๐๐	ถนน ๑ สาย	เกษตรกรได้ใช้ถนนในการขนย้ายผลผลิตทางการเกษตรได้อย่างสะดวก	กองช่าง
๑๓๒	โครงการปรับปรุงซ่อมแซมถนนลูกรังเพื่อการเกษตรพร้อมวางท่อระบายน้ำ สายกุดหญ้านาง-กุดหัวช้าง ม.๑๓	เพื่อปรับปรุงถนนให้เกษตรกรใช้ในการขนย้ายผลผลิตทางการเกษตรได้อย่างสะดวก	หมู่ที่ ๑๓ ขนาดกว้างเฉลี่ย ๔.๐๐ ม. ยาว ๑,๐๐๐ม. ลงหินคลุกหนา ๐.๑๐ ม. หรือปริมาตรหินคลุกไม่น้อยกว่า ๔๐๐ ลบ.ม พร้อมเกรดบดอัดแน่นจากสายกุดหญ้านาง-กุดหัวช้าง		๒๕๐,๐๐๐	๒๕๐,๐๐๐		๒๕๐,๐๐๐	ถนน ๑ สาย	เกษตรกรได้ใช้ถนนในการขนย้ายผลผลิตทางการเกษตรได้อย่างสะดวก	กองช่าง
๑๓๓	โครงการขยายเขตน้ำประปาภายในหมู่บ้าน หมู่ที่ ๑	เพื่อให้ประชาชนในหมู่บ้านมีระบบน้ำประปาใช้ทั้งอุปโภคและบริโภค	หมู่ที่ ๑ ภายในหมู่บ้าน		๒๐๐,๐๐๐	๒๐๐,๐๐๐		๒๐๐,๐๐๐	ประชาชนได้รับประโยชน์ ๙๐%	ประชาชนในหมู่บ้านมีระบบน้ำประปาใช้ทั้งอุปโภคและบริโภค	กองช่าง
๑๓๔	โครงการปรับปรุงระบบกรองน้ำประปา ม.๓	เพื่อให้ประชาชนได้ดื่มน้ำสะอาดถูกหลักอนามัยและลดค่าใช้จ่ายในการซื้อน้ำดื่ม	หมู่ที่ ๓ ภายในหมู่บ้าน		๑๐๐,๐๐๐		๑๐๐,๐๐๐	๑๐๐,๐๐๐	ประชาชนได้รับประโยชน์ ๙๐%	ประชาชนได้ดื่มน้ำสะอาดถูกหลักอนามัยและลดค่าใช้จ่ายในการซื้อน้ำดื่ม	กองช่าง

ที่	โครงการ	วัตถุประสงค์	เป้าหมาย (ผลผลิตของ โครงการ)	งบประมาณ					ตัวชี้วัด (KPI)	ผลที่คาดว่าจะ ได้รับ	หน่วยงาน รับผิดชอบ หลัก
				๒๕๖๖ (บาท)	๒๕๖๗ (บาท)	๒๕๖๘ (บาท)	๒๕๖๙ (บาท)	๒๕๗๐ (บาท)			
๑๓๕	โครงการปรับปรุงต่อเติมประตูระบายน้ำลำห้วยทิก (ฝายห้วยทิก) ม.๓	เพื่อปรับปรุงต่อเติมประตูระบายน้ำลำห้วยทิก (ฝายห้วยทิก) ให้ใช้การได้ดีดั้งเดิม	หมู่ที่ ๓ ลำห้วยทิก (ฝายห้วยทิก)	๑๐๐,๐๐๐		๑๐๐,๐๐๐		๑๐๐,๐๐๐	เกษตรกรได้รับประโยชน์ ๘๐%	ประตูระบายน้ำลำห้วยทิก (ฝายห้วยทิก) ให้ใช้การได้ดีดั้งเดิม	กองช่าง
๑๓๖	โครงการก่อสร้างซ่อมแซมประตูเปิด-ปิดลำห้วยทิก บ้านนางอนุจรี ม.๓	เพื่อก่อสร้างซ่อมแซมประตูเปิด-ปิดลำห้วยทิกให้ใช้การได้ดีดั้งเดิม	หมู่ที่ ๓ ซ่อมแซมบานประตูเหล็กลำห้วยทิก	๓๐,๐๐๐		๓๐,๐๐๐		๓๐,๐๐๐	เกษตรกรได้รับประโยชน์ ๘๐%	ประตูเปิด-ปิดลำห้วยทิกให้ใช้การได้ดีดั้งเดิม	กองช่าง
๑๓๗	โครงการติดตั้งระบบกรองน้ำประปาเพื่อบริโภค ม.๔	เพื่อให้ประชาชนได้ดื่มน้ำสะอาดถูกหลักอนามัยและลดค่าใช้จ่ายในการซื้อน้ำดื่ม	หมู่ที่ ๔ ติดตั้งระบบกรองน้ำ	๓๐๐,๐๐๐		๓๐๐,๐๐๐		๓๐๐,๐๐๐	ประชาชนได้รับประโยชน์ ๙๐%	ประชาชนได้ดื่มน้ำสะอาดถูกหลักอนามัยและลดค่าใช้จ่ายในการซื้อน้ำดื่ม	กองช่าง
๑๓๘	โครงการควบคุมดูแลบำรุงรักษาสถานีสูบน้ำด้วยไฟฟ้าพร้อมระบบส่งน้ำบึงแก้งให้ใช้บริการประชาชนได้อย่างมีประสิทธิภาพ	เพื่อดูแลสถานีสูบน้ำด้วยไฟฟ้าพร้อมระบบส่งน้ำบึงแก้งให้ใช้บริการประชาชนได้อย่างมีประสิทธิภาพ	หมู่ที่ ๔ สถานีสูบน้ำด้วยไฟฟ้าพร้อมระบบส่งน้ำบึงแก้ง	๕๐๐,๐๐๐		๕๐๐,๐๐๐		๕๐๐,๐๐๐	ประชาชนได้รับประโยชน์ ๙๐%	สถานีสูบน้ำด้วยไฟฟ้าพร้อมระบบส่งน้ำบึงแก้งให้ใช้บริการประชาชนได้อย่างมีประสิทธิภาพ	กองช่าง
๑๓๙	โครงการติดตั้งระบบกรองน้ำประปาเพื่อบริโภค ม.๕	เพื่อให้ประชาชนได้ดื่มน้ำสะอาดถูกหลักอนามัยและลดค่าใช้จ่ายในการซื้อน้ำดื่ม	หมู่ที่ ๕ ติดตั้งระบบกรองน้ำ	๓๐๐,๐๐๐	๓๐๐,๐๐๐				ประชาชนได้รับประโยชน์ ๙๐%	ประชาชนได้ดื่มน้ำสะอาดถูกหลักอนามัยและลดค่าใช้จ่ายในการซื้อน้ำดื่ม	กองช่าง
๑๔๐	โครงการขยายเขตน้ำประปาส่วนภูมิภาคภายในหมู่บ้าน ม.๕	เพื่อให้ประชาชนในหมู่บ้านมีระบบน้ำประปาใช้ทั้งอุปโภคและบริโภค	หมู่ที่ ๕	๕๐๐,๐๐๐		๕๐๐,๐๐๐		๕๐๐,๐๐๐	ประชาชนได้รับประโยชน์ ๑๐๐%	ประชาชนในหมู่บ้านมีระบบน้ำประปาใช้ทั้งอุปโภคและบริโภค	กองช่าง
๑๔๑	โครงการขยายเขตน้ำประปาจากหมู่บ้าน-ที่นายธนกร ฤชา ม.๖	เพื่อให้ประชาชนในหมู่บ้านมีระบบน้ำประปาใช้ทั้งอุปโภคและบริโภค	หมู่ที่ ๖ ยาว ๓๐๐ เมตร	๕๐,๐๐๐		๕๐,๐๐๐		๕๐,๐๐๐	ประชาชนได้รับประโยชน์ ๙๐%	ประชาชนในหมู่บ้านมีระบบน้ำประปาใช้ทั้งอุปโภคและบริโภค	กองช่าง
๑๔๒	โครงการขยายเขตน้ำประปาส่วนภูมิภาคเข้าหมู่บ้าน ม.๘	เพื่อให้ประชาชนในหมู่บ้านมีระบบน้ำประปาใช้ทั้งอุปโภคและบริโภค	หมู่ที่ ๘ ภายในหมู่บ้าน	๓๐๐,๐๐๐		๓๐๐,๐๐๐		๓๐๐,๐๐๐	ประชาชนได้รับประโยชน์ ๙๐%	ประชาชนในหมู่บ้านมีระบบน้ำประปาใช้ทั้งอุปโภคและบริโภค	กองช่าง

ที่	โครงการ	วัตถุประสงค์	เป้าหมาย (ผลผลิตของโครงการ)	งบประมาณ					ตัวชี้วัด (KPI)	ผลที่คาดว่าจะได้รับ	หน่วยงาน รับผิดชอบ หลัก
				๒๕๖๖ (บาท)	๒๕๖๗ (บาท)	๒๕๖๘ (บาท)	๒๕๖๙ (บาท)	๒๕๗๐ (บาท)			
๑๔๓	โครงการขยายเขตน้ำประปา ส่วนภูมิภาคจากบ้านนายสุกิจ ลากทวิ-บ้านเรืออากาศเอกนิรัน ทวีสุข ม.๑๐	เพื่อให้ประชาชนใน หมู่บ้าน มี ระบบ น้ำประปาใช้ทั้งอุปโภค และบริโภค	หมู่ที่ ๑๐	๒๐๐,๐๐๐		๒๐๐,๐๐๐		๒๐๐,๐๐๐	ประชาชนได้รับ ประโยชน์ ๙๐%	ประชาชนในหมู่บ้านมี ระบบน้ำประปาใช้ทั้ง อุปโภคและบริโภค	กองช่าง
๑๔๔	โครงการขยายเขตประปา จากบ้านนางเรณู ลากทวิ- นายกองพันธ์ โคกม่วง ม.๑๑	เพื่อให้ประชาชนใน หมู่บ้าน มี ระบบ น้ำประปาใช้ทั้งอุปโภค และบริโภค	หมู่ที่ ๑๑ ขนาดกว้าง ๓ ม. สูง ๔.๕๐ ม.	๕๐๐,๐๐๐	๕๐๐,๐๐๐		๕๐๐,๐๐๐	๕๐๐,๐๐๐	ประชาชนและ ได้รับประโยชน์ ๙๐%	ประชาชนในหมู่บ้านมี ระบบน้ำประปาใช้ทั้ง อุปโภคและบริโภค	กองช่าง
๑๔๕	โครงการก่อสร้างประปา บาดาลบ้านชายทุ่ง ม.๑๑	เพื่อให้ประชาชนใน หมู่บ้าน มี ระบบ น้ำประปาใช้ทั้งอุปโภค และบริโภค	หมู่ที่ ๑๑ ขนาดกว้าง ๓ ม. สูง ๔.๕๐ ม.		๑๒๐,๐๐๐		๑๒๐,๐๐๐	๑๒๐,๐๐๐	ประชาชนและ เกษตรกรได้รับ ประโยชน์ ๙๐%	ประชาชนในหมู่บ้านมี ระบบน้ำประปาใช้ทั้ง อุปโภคและบริโภค	กองช่าง
๑๔๖	โครงการปรับปรุงซ่อมแซม ประปาบาดาลบ้านชายทุ่ง ม. ๑๑	เพื่อให้ประชาชนใน หมู่บ้าน มี ระบบ น้ำประปาใช้ทั้งอุปโภค และบริโภค	หมู่ที่ ๑๑ ภายในหมู่บ้าน		๑๐๐,๐๐๐		๑๐๐,๐๐๐	๑๐๐,๐๐๐	ประชาชนและ เกษตรกรได้รับ ประโยชน์ ๙๐%	ประชาชนในหมู่บ้านมี ระบบน้ำประปาใช้ทั้ง อุปโภคและบริโภค	กองช่าง
๑๔๗	โครงการขยายเขตน้ำประปา ส่วนภูมิภาคจากบ้านพรหม – บ้านห้วยข่า ม. ๑๒	เพื่อให้ประชาชนใน หมู่บ้าน มี ระบบ น้ำประปาใช้ทั้งอุปโภค และบริโภค	หมู่ที่ ๑๒ จากบ้านพรหม – บ้านห้วยข่า		๕๐๐,๐๐๐	๕๐๐,๐๐๐	๕๐๐,๐๐๐	๕๐๐,๐๐๐	ประชาชนได้รับ ประโยชน์ ๙๐%	ประชาชนในหมู่บ้านมี ระบบน้ำประปาใช้ทั้ง อุปโภคและบริโภค	กองช่าง
๑๔๘	โครงการขยายเขตน้ำประปา จากหอประปา-สามแยกบึงม นางสมจิตร ม.๑๓	เพื่อให้ประชาชนใน หมู่บ้าน มี ระบบ น้ำประปาใช้ทั้งอุปโภค และบริโภค	หมู่ที่ ๑๓ จากหอประปา- สามแยกบึงนางสมจิตร	๕๐๐,๐๐๐	๕๐๐,๐๐๐			๕๐๐,๐๐๐	ประชาชนได้รับ ประโยชน์ ๙๐%	ประชาชนในหมู่บ้านมี ระบบน้ำประปาใช้ทั้ง อุปโภคและบริโภค	กองช่าง
๑๔๙	โครงการขอใช้น้ำประปาจาก หน้า อบต.- เข้าสำนักงาน อบต.	เพื่อให้เจ้าหน้าที่ใน สนนง. อบต. มีระบบ น้ำประปาใช้ทั้งอุปโภค และบริโภค	จากหน้า อบต. เข้าสำนักงาน อบต.			๓๐๐,๐๐๐		๓๐๐,๐๐๐	เจ้าหน้าที่ ประโยชน์ ๑๐๐%	เจ้าหน้าที่ใน สนนง. อบ ต . มี ระบบ น้ำ ประ ปา ใช้ ทั้ง อุปโภคและบริโภค	กองช่าง

ที่	โครงการ	วัตถุประสงค์	เป้าหมาย (ผลผลิตของ โครงการ)	งบประมาณ					ตัวชี้วัด (KPI)	ผลที่คาดว่าจะ ได้รับ	หน่วยงาน รับผิดชอบ หลัก
				๒๕๖๖ (บาท)	๒๕๖๗ (บาท)	๒๕๖๘ (บาท)	๒๕๖๙ (บาท)	๒๕๗๐ (บาท)			
๑๕๐	โครงการปรับปรุงซ่อมแซมระบบกิจการประปาหมู่บ้าน	เพื่อปรับปรุงซ่อมแซมระบบกิจการประปาหมู่บ้าน	ทุกหมู่บ้านในเขตพื้นที่	๖๐๐,๐๐๐	๖๐๐,๐๐๐	๖๐๐,๐๐๐	๖๐๐,๐๐๐	๖๐๐,๐๐๐	ประชาชนและเกษตรกรได้รับประโยชน์ ๘๐%	ระบบกิจการประปาหมู่บ้าน ได้รับการปรับปรุงซ่อมแซม	กองช่าง
	รวม ๑๕๐ โครงการ			๓๑,๓๑๘,๕๕๐	๓๑,๓๑๘,๕๕๐	๓๑,๓๑๘,๕๕๐	๓๑,๓๑๘,๕๕๐	๓๑,๓๑๘,๕๕๐			

ก. ยุทธศาสตร์จังหวัด :

ยุทธศาสตร์ที่ ๔ การพัฒนาศักยภาพการท่องเที่ยว

ยุทธศาสตร์ที่ ๗ การบริหารจัดการทรัพยากรธรรมชาติและสิ่งแวดล้อมแบบมีส่วนร่วมและยั่งยืน

ข. ยุทธศาสตร์การพัฒนากองกรปกครองส่วนท้องถิ่น :

ยุทธศาสตร์ที่ ๓ ยุทธศาสตร์การพัฒนาด้านการท่องเที่ยว

ยุทธศาสตร์ที่ ๔ ยุทธศาสตร์การบริหารจัดการทรัพยากรธรรมชาติและสิ่งแวดล้อม

ยุทธศาสตร์ที่ ๓ ยุทธศาสตร์การพัฒนาแหล่งท่องเที่ยวและสิ่งแวดล้อม

๓.๑ แผนงานเคหะและชุมชน

ที่	โครงการ	วัตถุประสงค์	เป้าหมาย (ผลผลิตของ โครงการ)	งบประมาณ					ตัวชี้วัด (KPI)	ผลที่คาดว่าจะ ได้รับ	หน่วยงาน รับผิดชอบ หลัก
				๒๕๖๖ (บาท)	๒๕๖๗ (บาท)	๒๕๖๘ (บาท)	๒๕๖๙ (บาท)	๒๕๗๐ (บาท)			
๑	โครงการร้านค้า แต่ไม่ขาย	เพื่อสร้างรูปแบบการจัดการขยะ โดยชุมชนมีส่วนร่วม ลดปริมาณขยะภายในตำบลบ้านเป้า	อบต.บ้านเป้า	๕๐,๐๐๐	๕๐,๐๐๐	๕๐,๐๐๐	๕๐,๐๐๐	๕๐,๐๐๐	ประชาชนได้รับประโยชน์ ๙๐%	ชุมชนมีส่วนร่วมในการจัดการขยะ และปริมาณขยะภายในตำบลบ้านเป้าลดลง	สำนักปลัด
๒	โครงการอบรมเพิ่มประสิทธิภาพการจัดการขยะชุมชน	เพื่ออบรมเพิ่มความรู้ และประสิทธิภาพในการจัดการขยะชุมชน	ตัวแทน ๑๐ หมู่บ้าน	๖๐,๐๐๐	๖๐,๐๐๐	๖๐,๐๐๐	๖๐,๐๐๐	๖๐,๐๐๐	ประชาชนได้รับประโยชน์ ๙๐%	ชุมชนมีความรู้ และประสิทธิภาพในการจัดการขยะ	สำนักปลัด
๓	โครงการปรับปรุงภูมิทัศน์หนองสังข์บ้านพรม หมู่ที่ ๔	เพื่อปรับปรุงทัศนบริเวณหนองสังข์ให้ร่มรื่นสวยงาม	หมู่ที่ ๔ หนองสังข์	๑๐๐,๐๐๐	๑๐๐,๐๐๐	๑๐๐,๐๐๐	๑๐๐,๐๐๐	๑๐๐,๐๐๐	ประชาชนได้รับประโยชน์ ๙๐%	ประชาชนได้ใช้พื้นที่บริเวณ หนองสังข์เป็นที่พักผ่อนหย่อนใจ	กองช่าง
๔	โครงการก่อสร้างหลังคาโดมหนองสังข์ ม.๔	เพื่อให้ประชาชนได้ใช้อาคารโดมในการประกอบกิจกรรมต่างๆ	หมู่ที่ ๔ กว้าง ๑๕ เมตร ยาว ๒๐ เมตร	๕๐๐,๐๐๐	๕๐๐,๐๐๐				ประชาชนได้รับประโยชน์ ๙๐%	ประชาชนได้ใช้อาคารโดมในการประกอบกิจกรรมต่างๆ	กองช่าง
๕	โครงการปรับปรุงภูมิทัศน์หมู่บ้าน หมู่ที่ ๕	เพื่อปรับปรุงให้ภูมิทัศน์ภายในหมู่บ้านดูสวยงาม	หมู่ที่ ๕ ภายในหมู่บ้าน	๑๐๐,๐๐๐	๑๐๐,๐๐๐	๑๐๐,๐๐๐	๑๐๐,๐๐๐	๑๐๐,๐๐๐	ประชาชนได้รับประโยชน์ ๙๐%	ภูมิทัศน์ภายในหมู่บ้านสวยงาม	กองช่าง

.....

ที่	โครงการ	วัตถุประสงค์	เป้าหมาย (ผลผลิตของโครงการ)	งบประมาณ					ตัวชี้วัด (KPI)	ผลที่คาดว่าจะได้รับ	หน่วยงาน รับผิดชอบหลัก
				๒๕๖๖ (บาท)	๒๕๖๗ (บาท)	๒๕๖๘ (บาท)	๒๕๖๙ (บาท)	๒๕๗๐ (บาท)			
๖	โครงการปรับปรุงต่อเติมโดมศูนย์การเรียนรู้ ม.๖	เพื่อให้ประชาชนได้ใช้อาคารศูนย์การเรียนรู้ ในการประกอบกิจกรรมต่างๆ	หมู่ที่ ๖ กว้าง ๑๕ เมตร ยาว ๒๐ เมตร	๒๐๐,๐๐๐					ประชาชนได้รับประโยชน์ ๙๐%	ประชาชนได้ใช้อาคารศูนย์การเรียนรู้ในการประกอบกิจกรรมต่างๆ	กองช่าง
๗	โครงการสร้างซุ้มประตูเฉลิมพระเกียรติบริเวณศาลากลางบ้าน ม.๖	เพื่อแสดงถึงความจงรักภักดีและถ่ายทอดศิลปะของหมู่บ้านสนับสนุนการท่องเที่ยว	หมู่ที่ ๖ กว้าง ๔.๐๐ เมตร สูง ๕.๕๐ เมตร		๑๐๐,๐๐๐	๑๐๐,๐๐๐			ประชาชนได้รับประโยชน์ ๙๐%	แสดงถึงความจงรักภักดีและถ่ายทอดศิลปะของหมู่บ้านสนับสนุนการท่องเที่ยว	กองช่าง
๘	โครงการปรับปรุงภูมิทัศน์บริเวณสามแยกบ่อขยะ ม.๘	เพื่อปรับปรุงให้ภูมิทัศน์สามแยกบ่อขยะดูสวยงาม	หมู่ที่ ๘ สามแยกบ่อขยะ ขนาดพื้นที่ ๑๒ ไร่	๑๐๐,๐๐๐	๑๐๐,๐๐๐	๑๐๐,๐๐๐	๑๐๐,๐๐๐	๑๐๐,๐๐๐	ประชาชนได้รับประโยชน์ ๙๐%	ภูมิทัศน์สามแยกบ่อขยะสวยงาม	กองช่าง
๙	โครงการจัดซื้อซุ้มเฉลิมพระเกียรติ	เพื่อแสดงถึงความจงรักภักดีและเป็นการเฉลิมพระเกียรติ	ภายในเขต อบต.	๓๐๐,๐๐๐	๓๐๐,๐๐๐	๓๐๐,๐๐๐	๓๐๐,๐๐๐	๓๐๐,๐๐๐	ซุ้มเฉลิมพระเกียรติ	แสดงถึงความจงรักภักดีและเป็นการเฉลิมพระเกียรติ	กองช่าง
๑๐	โครงการปรับปรุงห้องทำงานผู้บริหาร	เพื่อห้องทำงานผู้บริหารเป็นสัดส่วน	ห้องผู้บริหาร	๒๐๐,๐๐๐		๒๐๐,๐๐๐		๒๐๐,๐๐๐	ห้องทำงานผู้บริหารได้รับการปรับปรุง	ห้องทำงานผู้บริหารได้รับการปรับปรุง	กองช่าง
๑๑	โครงการปรับปรุงห้องทำงาน (กองคลัง)	เพื่อปรับปรุงห้องทำงานกองคลังให้เป็นสัดส่วนและมีความปลอดภัย	ห้องทำงานกองคลัง	๑๐๐,๐๐๐		๑๐๐,๐๐๐		๑๐๐,๐๐๐	ห้องกองคลังได้รับการปรับปรุง	ห้องทำงานกองคลังได้รับการปรับปรุง	กองช่าง
๑๒	โครงการปรับปรุงห้องประชุมสภา	เพื่อห้องประชุมสภาเป็นสัดส่วน	ปรับปรุงตกแต่งห้องประชุมใหม่,ติดตั้งเครื่องเสียง	๒๐๐,๐๐๐		๒๐๐,๐๐๐		๒๐๐,๐๐๐	ห้องประชุมสภาได้รับการปรับปรุง	ห้องประชุมสภาได้รับการปรับปรุงเป็นสัดส่วน	กองช่าง

ที่	โครงการ	วัตถุประสงค์	เป้าหมาย (ผลผลิตของ โครงการ)	งบประมาณ					ตัวชี้วัด (KPI)	ผลที่คาดว่าจะ ได้รับ	หน่วยงาน รับผิดชอบ หลัก
				๒๕๖๖ (บาท)	๒๕๖๗ (บาท)	๒๕๖๘ (บาท)	๒๕๖๙ (บาท)	๒๕๗๐ (บาท)			
๑๓	โครงการปรับปรุงซ่อมแซม หลังคาอาคารสำนักงาน อบต.	เพื่อปรับปรุงซ่อมแซม หลังคาอาคารสำนัก งาน อบต.	อาคารสำนักงาน อบต.	๑๐๐,๐๐๐		๑๐๐,๐๐๐			หลังคา สنج. ได้รับการ ซ่อมแซม	หลังคาอาคารสำนัก งาน อบต.ได้รับการ ปรับปรุงซ่อมแซม	กองช่าง
๑๔	โครงการปรับปรุงซ่อมแซม ห้องน้ำ อบต.	เพื่อปรับปรุงซ่อมแซม ห้องน้ำ อบต.	ภายใน สنج.อบต.	๒๐๐,๐๐๐		๒๐๐,๐๐๐			ห้องน้ำ สنج. ได้รับการปรับปรุง ซ่อมแซม	ห้องน้ำ สنج.ได้รับ การปรับปรุงซ่อมแซม	กองช่าง
๑๕	โครงการก่อสร้างอาคารจอดรถ ภายใน อบต.	เพื่อไว้บริการจอดรถ สำหรับประชาชนที่มา ติดต่อราชการเป็น ระเบียบ	ภายใน สنج.อบต.	๑๐๐,๐๐๐		๑๐๐,๐๐๐			อบต.มีที่จอดรถ	ประชาชนที่มาติดต่อ ราชการ อบต.มีที่จอด รถเป็นระเบียบ	กองช่าง
	รวม ๑๕ โครงการ			๒,๗๑๐,๐๐๐	๒,๗๑๐,๐๐๐	๒,๗๑๐,๐๐๐	๒,๗๑๐,๐๐๐	๒,๗๑๐,๐๐๐			

ก. ยุทธศาสตร์จังหวัด :

ยุทธศาสตร์ที่ ๘ การบริหารจัดการบ้านเมืองที่ดี มีประสิทธิภาพ

ข. ยุทธศาสตร์การพัฒนากองครักษ์ปกครองส่วนท้องถิ่น :

ยุทธศาสตร์ที่ ๖ ยุทธศาสตร์การบริหารจัดการบ้านเมืองที่ดี

ยุทธศาสตร์ที่ ๔ การบริหารจัดการองค์กร/ บ้านเมืองที่ดีและการพัฒนาตามแผนการกระจายอำนาจให้แก่องค์กรปกครองส่วนท้องถิ่นและแนวนโยบายของรัฐบาล

๔.๑ แผนงานบริหารงานทั่วไป

ที่	โครงการ	วัตถุประสงค์	เป้าหมาย (ผลผลิตของ โครงการ)	งบประมาณ					ตัวชี้วัด (KPI)	ผลที่คาดว่าจะ ได้รับ	หน่วยงาน รับผิดชอบ หลัก
				๒๕๖๖ (บาท)	๒๕๖๗ (บาท)	๒๕๖๘ (บาท)	๒๕๖๙ (บาท)	๒๕๗๐ (บาท)			
๑	โครงการร่วมรับฟังปัญหาและความต้องการของประชาชน เพื่อแก้ไข เปลี่ยนแปลง และเพิ่มเติมแผนพัฒนาท้องถิ่น	เพื่อรับฟังปัญหาและความต้องการของประชาชน เพื่อแก้ไข เปลี่ยนแปลง และเพิ่มเติม พร้อมทั้งจัดทำแผนพัฒนาท้องถิ่นให้เป็นปัจจุบัน	ประชาชนในเขตพื้นที่ อบต.บ้านเป้า	๓๐,๐๐๐	๓๐,๐๐๐	๓๐,๐๐๐	๓๐,๐๐๐	๓๐,๐๐๐	๑๐ หมู่บ้าน	ประชาชนได้เสนอปัญหาและความต้องการเพื่อมาจัดทำแผนพัฒนาท้องถิ่นเป็นปัจจุบัน	สำนักปลัด
๒	โครงการฝึกอบรมพัฒนาศักยภาพบุคลากรเกี่ยวกับการจัดทำและประสานแผนพัฒนาในระดับตำบล	เพื่อฝึกอบรมพัฒนาศักยภาพบุคลากรเกี่ยวกับการจัดทำและประสานแผนพัฒนาในระดับตำบล	เจ้าหน้าที่ อบต. สมาชิก อบต. ผู้ใหญ่บ้าน/ ตัวแทนหมู่บ้าน	๒๐,๐๐๐	๒๐,๐๐๐	๒๐,๐๐๐	๒๐,๐๐๐	๒๐,๐๐๐	๑๐ หมู่บ้าน	บุคลากรได้รับการพัฒนาศักยภาพ มีความรู้ความเข้าใจเกี่ยวกับการจัดทำและประสานแผนพัฒนาในระดับตำบล	สำนักปลัด
๓	โครงการฝึกอบรมอาสาสมัครบริบาลท้องถิ่น	เพื่อฝึกอบรมประชาชนเพื่อเป็นอาสาสมัครบริบาลท้องถิ่นเพื่อช่วย อบต. ในการดูแลผู้สูงอายุที่มีภาวะพึ่งพิง	ประชาชนในเขตพื้นที่ อบต.บ้านเป้า	๒๐๐,๐๐๐	๒๐๐,๐๐๐	๒๐๐,๐๐๐	๒๐๐,๐๐๐	๒๐๐,๐๐๐	๑๐ หมู่บ้าน	ผู้สูงอายุที่มีภาวะพึ่งพิงได้รับการดูแลจากอาสาสมัครบริบาลท้องถิ่น	สำนักปลัด
๔	โครงการให้ความรู้กับประชาชนเกี่ยวกับงานจัดเก็บรายได้และให้บริการรับชำระภาษีนอกสถานที่	เพื่อให้ความรู้กับประชาชนเกี่ยวกับงานจัดเก็บรายได้และอำนวยความสะดวกและตอบสนองความต้องการของประชาชนในการชำระภาษีประจำปี	ประชาชนในเขตพื้นที่ อบต.บ้านเป้า	๒๐,๐๐๐	๒๐,๐๐๐	๒๐,๐๐๐	๒๐,๐๐๐	๒๐,๐๐๐	๑๐ หมู่บ้าน	ประชาชนมีความรู้เกี่ยวกับงานจัดเก็บรายได้และได้รับความสะดวกในการชำระภาษีประจำปี	กองคลัง

ที่	โครงการ	วัตถุประสงค์	เป้าหมาย (ผลผลิตของ โครงการ)	งบประมาณ					ตัวชี้วัด (KPI)	ผลที่คาดว่าจะ ได้รับ	หน่วยงาน รับผิดชอบ หลัก
				๒๕๖๖ (บาท)	๒๕๖๗ (บาท)	๒๕๖๘ (บาท)	๒๕๖๙ (บาท)	๒๕๗๐ (บาท)			
๕	โครงการเฉลิมพระเกียรติอันเนื่องมาจากพระราชดำริ, งานพระราชพิธี, รัฐพิธีต่างๆ	เพื่อเป็นการแสดงความจงรักภักดี	อบต.บ้านเป้า	๓๐๐,๐๐๐	๓๐๐,๐๐๐	๓๐๐,๐๐๐	๓๐๐,๐๐๐	๓๐๐,๐๐๐	อบต. บ้านเป้า	อบต.บ้านเป้า ได้แสดงความจงรักภักดี	สำนักปลัด
๖	โครงการดำเนินการตามนโยบายของอำเภอ,จังหวัด,รัฐบาลและนโยบายกระทรวงมหาดไทย	เพื่อดำเนินการตามนโยบายต่างๆ ของหน่วยงานที่เกี่ยวข้อง	อบต.บ้านเป้า	๓๐๐,๐๐๐	๓๐๐,๐๐๐	๓๐๐,๐๐๐	๓๐๐,๐๐๐	๓๐๐,๐๐๐	อบต. บ้านเป้า	อบต.บ้านเป้า ดำเนินการตามนโยบายต่างๆ ของหน่วยงานที่เกี่ยวข้อง	สำนักปลัด
๗	โครงการอนุรักษ์พันธุกรรมพืชอันเนื่องมาจากพระราชดำริสมเด็จพระกนิษฐาธิราชเจ้า กรมสมเด็จพระเทพรัตนราชสุดาฯ สยามบรมราชกุมารี	เพื่อส่งเสริมและสนับสนุนสนองโครงการอนุรักษ์พันธุกรรมพืชอันเนื่องมาจากพระราชดำริ	อบต.บ้านเป้า	๕๐,๐๐๐	๕๐,๐๐๐	๕๐,๐๐๐	๕๐,๐๐๐	๕๐,๐๐๐	อบต. บ้านเป้า	อบต.บ้านเป้า ดำเนินการส่งเสริมและสนับสนุนสนองโครงการอนุรักษ์พันธุกรรมพืชอันเนื่องมาจากพระราชดำริ	สำนักปลัด
๘	โครงการอบรมให้ความรู้ พรบ. ข้อมูลข่าวสารและความรู้ต่างๆ	เพื่อให้ประชาชนได้มีความรู้ความเข้าใจและพร้อมเข้าสู่ประชาคมอาเซียน	ประชาชนในเขตพื้นที่ อบต.บ้านเป้า	๕๐,๐๐๐	๕๐,๐๐๐	๕๐,๐๐๐	๕๐,๐๐๐	๕๐,๐๐๐	๑๐ หมู่บ้าน	ประชาชนได้ความรู้ ความเข้าใจและพร้อมเข้าสู่ประชาคมอาเซียน	สำนักปลัด
๙	โครงการเตรียมความพร้อมตามภารกิจถ่ายโอนด้านแหล่งน้ำจากหน่วยงานต่างๆ	เพื่อเตรียมความพร้อมตามภารกิจถ่ายโอนด้านแหล่งน้ำจากหน่วยงานต่างๆ	อบต.บ้านเป้า	๕๐๐,๐๐๐	๕๐๐,๐๐๐	๕๐๐,๐๐๐	๕๐๐,๐๐๐	๕๐๐,๐๐๐	อบต. บ้านเป้า	อบต.บ้านเป้า เตรียมความพร้อมตามภารกิจถ่ายโอนด้านแหล่งน้ำจากหน่วยงานต่างๆ	สำนักปลัด
๑๐	โครงการเพิ่มประสิทธิภาพการบริหารงานของ อบต. กลุ่มแม่บ้าน อสม. และผู้นำชุมชน	เพื่อจัดฝึกอบรมและศึกษาดูงาน เพิ่มศักยภาพการปฏิบัติงานให้บุคลากร อสม., แม่บ้านและกลุ่มสตรี	คณะผู้บริหาร อบต.,ส. อบต.,พนักงานส่วนตำบล และพนักงานจ้าง อสม. แม่บ้านและกลุ่มสตรี	๒๐๐,๐๐๐	๒๐๐,๐๐๐	๒๐๐,๐๐๐	๒๐๐,๐๐๐	๒๐๐,๐๐๐	จำนวน ๕๐ คน	คณะผู้บริหาร อบต. ,ส. อบต. ,พนักงานส่วนตำบล และพนักงานจ้าง อสม., แม่บ้านและกลุ่มสตรีมี ศักยภาพในการปฏิบัติงาน เพิ่มขึ้น	สำนักปลัด
๑๑	โครงการส่งเสริมคุณธรรมจริยธรรมบุคลากร	เพื่อเสริมสร้างคุณธรรมจริยธรรมในการปฏิบัติงาน	คณะผู้บริหาร อบต., พนักงานส่วนตำบลและ พนักงานจ้าง	๓๐,๐๐๐	๓๐,๐๐๐	๓๐,๐๐๐	๓๐,๐๐๐	๓๐,๐๐๐	จำนวน ๕๐ คน	คณะผู้บริหาร อบต. , พนักงานส่วน ตำบลและ พนักงานจ้างมีคุณธรรม จริยธรรมในการปฏิบัติงาน	สำนักปลัด

.....

ที่	โครงการ	วัตถุประสงค์	เป้าหมาย (ผลผลิตของ โครงการ)	งบประมาณ					ตัวชี้วัด (KPI)	ผลที่คาดว่าจะ ได้รับ	หน่วยงาน รับผิดชอบ หลัก
				๒๕๖๖ (บาท)	๒๕๖๗ (บาท)	๒๕๖๘ (บาท)	๒๕๖๙ (บาท)	๒๕๗๐ (บาท)			
๑๒	โครงการจัดทำฐานข้อมูลแผนที่ ภาษีและทะเบียนทรัพย์สิน	เพื่องานจัดเก็บภาษีมีระบบที่ แน่นอนและสามารถตรวจสอบ ได้โดยสะดวกรวดเร็ว	พื้นที่ใน เขต อบต.	๕๐๐,๐๐๐	๕๐๐,๐๐๐	๕๐๐,๐๐๐	๕๐๐,๐๐๐	๕๐๐,๐๐๐	พื้นที่ใน เขต อบต.	งานจัดเก็บภาษีมีระบบที่ แน่นอนและสามารถ ตรวจสอบได้โดยสะดวก รวดเร็ว	กองคลัง
๑๓	อุดหนุนโครงการศูนย์ปฏิบัติการ ร่วมในการช่วยเหลือประชาชนของ องค์กรปกครองส่วนท้องถิ่น	เพื่อเป็นการดำเนินโครงการศูนย์ ปฏิบัติการร่วมในการช่วยเหลือ ประชาชนขององค์กรปกครอง ส่วนท้องถิ่นให้สำเร็จลุล่วงไป ด้วยดี	อบต. หนองโพนงาม	๒๐,๐๐๐	๒๐,๐๐๐	๒๐,๐๐๐	๒๐,๐๐๐	๒๐,๐๐๐	ปีละ ๑ ครั้ง	โครงการศูนย์ปฏิบัติการร่วม ในการช่วยเหลือประชาชน ขององค์กรปกครองส่วน ท้องถิ่นให้สำเร็จลุล่วงไป ด้วยดี	สำนักปลัด
๑๔	อุดหนุนศูนย์สาธารณสุขมูลฐาน ชุมชน	เพื่อให้ อสม. ดำเนินการใน ๓ กลุ่มกิจกรรม ได้แก่ การพัฒนา ศักยภาพด้านสาธารณสุข การ แก้ไขปัญหาสาธารณสุข ด้านต่างๆ และการบริการสาธารณสุข เบื้องต้น ในศูนย์สาธารณสุข มูลฐานชุมชน (คสมช.)	อสม. จำนวน ๖ หมู่บ้าน	๓๐,๐๐๐	๓๐,๐๐๐	๓๐,๐๐๐	๓๐,๐๐๐	๓๐,๐๐๐	ปีละ ๑ ครั้ง	ศูนย์สาธารณสุขมูลฐาน ชุมชนได้รับการพัฒนาใน ด้านต่างๆ	สำนักปลัด
๑๕	อุดหนุนโครงการพระราชดำริด้าน สาธารณสุขเพิ่มเติม	เพื่ออุดหนุนให้หมู่บ้านดำเนิน โครงการตามพระราชดำริด้าน สาธารณสุข จำนวน ๑๐ หมู่บ้านๆ ละ ๒๐,๐๐๐ บาท	จำนวน ๑๐ หมู่บ้าน	๒๐๐,๐๐๐	๒๐๐,๐๐๐	๒๐๐,๐๐๐	๒๐๐,๐๐๐	๒๐๐,๐๐๐	ปีละ ๑ ครั้ง	ทุกหมู่บ้านดำเนินโครงการ ตาม พระ ราช ดำ ริ ด้าน สาธารณสุข	สำนักปลัด
๑๖	อุดหนุนศูนย์ประสานงานองค์การ ชุมชนระดับตำบล (ศอช.ต.)	เพื่ออุดหนุนให้ศูนย์ประสานงาน องค์การชุมชนระดับตำบล (ศอช.ต.) ให้สำเร็จลุล่วงไปด้วยดี	ศูนย์ ประสานงาน องค์การชุมชน ระดับตำบล (ศอช.ต.)	๒๐,๐๐๐	๒๐,๐๐๐	๒๐,๐๐๐	๒๐,๐๐๐	๒๐,๐๐๐	ปีละ ๑ ครั้ง	ศูนย์ประสานงานองค์การ ชุมชนระดับตำบล (ศอช.ต.) สำเร็จลุล่วงไปด้วยดี	สำนักปลัด

....

ที่	โครงการ	วัตถุประสงค์	เป้าหมาย (ผลผลิตของ โครงการ)	งบประมาณ					ตัวชี้วัด (KPI)	ผลที่คาดว่าจะ ได้รับ	หน่วยงาน รับผิดชอบ หลัก
				๒๕๖๖ (บาท)	๒๕๖๗ (บาท)	๒๕๖๘ (บาท)	๒๕๖๙ (บาท)	๒๕๗๐ (บาท)			
๑๗	อุดหนุนโครงการเงินอุดหนุน กลุ่มอาชีพต่างๆ	เพื่ออุดหนุนให้กลุ่มอาชีพต่างๆ ในเขตพื้นที่ที่มีความเข้มแข็ง และ สำเร็จลุล่วงไปด้วยดี	กลุ่มอาชีพต่างๆ	๑๕๐,๐๐๐	๑๕๐,๐๐๐	๑๕๐,๐๐๐	๑๕๐,๐๐๐	๑๕๐,๐๐๐	ปีละ ๑ ครั้ง	กลุ่มอาชีพต่างๆ มีความ เข้มแข็ง และสำเร็จ ลุล่วงไปด้วยดี	สำนักปลัด
	รวม ๑๗ โครงการ			๒,๖๑๐,๐๐๐	๒,๖๑๐,๐๐๐	๒,๖๑๐,๐๐๐	๒,๖๑๐,๐๐๐	๒,๖๑๐,๐๐๐			

๔.๒ แผนงานการรักษาความสงบภายใน

ที่	โครงการ	วัตถุประสงค์	เป้าหมาย (ผลผลิตของ โครงการ)	งบประมาณ					ตัวชี้วัด (KPI)	ผลที่คาดว่าจะ ได้รับ	หน่วยงาน รับผิดชอบ หลัก
				๒๕๖๖ (บาท)	๒๕๖๗ (บาท)	๒๕๖๘ (บาท)	๒๕๖๙ (บาท)	๒๕๗๐ (บาท)			
๑	โครงการฝึกอบรมอาสาสมัคร ป้องกันภัยฝ่ายพลเรือน (อปพร.)	เพื่อให้ผู้เข้ารับการอบรมมี ความรู้ความเข้าใจ ทักษะ ความ สามารถในเรื่องการ ป้องกันและบรรเทาสา ธารณภัยประเภท ต่างๆ ถูกต้องตามหลักวิชาการ	ประชาชนในเขต อบต. บ้านเป่า	๒๐๐,๐๐๐	๒๐๐,๐๐๐	๒๐๐,๐๐๐	๒๐๐,๐๐๐	๒๐๐,๐๐๐	ปีละ ๑ ครั้ง	เข้ารับการอบรมมีความ รู้ความ เข้าใจ ทักษะ ความ สามารถในเรื่อง การป้องกัน และบรรเทา สาธารณภัย ประเภท ต่างๆ ถูกต้องตามหลัก วิชาการ	สำนักปลัด
๒	โครงการจัดซื้อกล้อง โทรทัศน์ วงจรปิดชนิดเครือข่ายแบบ ปรับมุมมอง	เพื่อ บันทึก ภาพ และ เหตุการณ์ ผู้มาติดต่อ ราชการ รักษาความปลอดภัย ภายในสถานที่ราชการ และหมู่บ้านในเขต	- ที่ทำการ อบต.บ้านเป่า - ศูนย์พัฒนาเด็กเล็ก อบต. - ภายในหมู่บ้านในเขต	๓๐๐,๐๐๐	๓๐๐,๐๐๐	๓๐๐,๐๐๐	๓๐๐,๐๐๐	๓๐๐,๐๐๐	- ที่ทำการ อบต. บ้านเป่า - ศูนย์พัฒนาเด็ก เล็ก อบต. - ภายในหมู่บ้าน ในเขต	สถานที่ราชการ และ หมู่บ้านมีกล้องวงจรปิด ไว้บันทึกภาพเหตุการณ์ ต่างๆ เพื่อความปลอดภัย ในชีวิตและทรัพย์สิน	สำนักปลัด
๓	โครงการป้องกันและลด อุบัติเหตุทางถนนในช่วง เทศกาลสำคัญต่างๆ	เพื่อ ป้อง กัน และ ลด อุบัติเหตุทางถนนของ ประชาชนที่สัญจร ในช่วง เทศกาลวันสำคัญต่างๆ เดินทางปลอดภัย	ประชาชนในเขต อบต. บ้านเป่า	๕๐,๐๐๐	๕๐,๐๐๐	๕๐,๐๐๐	๕๐,๐๐๐	๕๐,๐๐๐	วันสำคัญต่างๆ	อุบัติเหตุในช่วงเทศกาล วันสำคัญต่างๆ มีจำนวน น้อยครั้ง ประชาชน เดินทาง ปลอดภัย	สำนักปลัด
๔	โครงการฝึกอบรมชุดปฏิบัติ การจิตอาสาภัยพิบัติ	เพื่อให้ผู้เข้ารับการอบรมมี ความรู้ความเข้าใจ ทักษะ ความ สามารถในเรื่องการ ป้องกันและบรรเทาสาธา รณภัยประเภท ต่างๆ ถูกต้อง ตามหลักวิชาการ	ประชาชนในเขต อบต. บ้านเป่า	๒๐๐,๐๐๐	๒๐๐,๐๐๐	๒๐๐,๐๐๐	๒๐๐,๐๐๐	๒๐๐,๐๐๐	ปีละ ๑ ครั้ง	ผู้เข้ารับการอบรมมี ความรู้ความเข้าใจ ทักษะ ความสามารถในเรื่องการ ป้องกัน และบรรเทาสา ธารณภัย ประเภทต่างๆ ถูกต้องตามหลักวิชาการ	สำนักปลัด
	รวม ๔ โครงการ			๘๐๐,๐๐๐	๘๐๐,๐๐๐	๘๐๐,๐๐๐	๘๐๐,๐๐๐	๘๐๐,๐๐๐			

**รายละเอียดโครงการพัฒนา
ที่นำมาจากแผนพัฒนาหมู่บ้านและแผนพัฒนาชุมชน (พ.ศ.๒๕๖๖-๒๕๗๐)
องค์การบริหารส่วนตำบลบ้านเป่า อำเภอเกษตรสมบูรณ์ จังหวัดชัยภูมิ**

ก. ยุทธศาสตร์จังหวัด : ยุทธศาสตร์ที่ ๑ การพัฒนาคนและสังคมที่มีคุณภาพ
: ยุทธศาสตร์ที่ ๒ การพัฒนาคุณภาพชีวิตและความเป็นอยู่ของประชาชนให้เข้มแข็งและยั่งยืน

ข. ยุทธศาสตร์การพัฒนาองค์กรปกครองส่วนท้องถิ่น :
ยุทธศาสตร์ที่ ๑ ยุทธศาสตร์การพัฒนาการศึกษา ศาสนา วัฒนธรรม และการกีฬา
ยุทธศาสตร์ที่ ๒ ยุทธศาสตร์การสร้างเสริมความเข้มแข็งของชุมชนและพัฒนาคุณภาพชีวิต

ยุทธศาสตร์ที่ ๑ การพัฒนาการศึกษา ศาสนา วัฒนธรรมและคุณภาพชีวิต

ที่	โครงการ	วัตถุประสงค์	เป้าหมาย (ผลผลิตของโครงการ)	งบประมาณ					ตัวชี้วัด (KPI)	ผลที่คาดว่าจะได้รับ	ที่มา ของ โครง การ	หน่วยงาน รับผิดชอบ หลัก
				๒๕๖๖ (บาท)	๒๕๖๗ (บาท)	๒๕๖๘ (บาท)	๒๕๖๙ (บาท)	๒๕๗๐ (บาท)				
๑	โครงการฝึกอบรมและส่งเสริมกลุ่มอาชีพต่างๆ	เพื่อให้ประชาชนได้รับความรู้และสามารถพัฒนาผลผลิตของตนเองในอาชีพตน	ประชาชนในเขต อบต.บ้านเป่า	๑๐๐,๐๐๐	๑๐๐,๐๐๐	๑๐๐,๐๐๐	๑๐๐,๐๐๐	๑๐๐,๐๐๐	ปีละ ๑ ครั้ง	ประชาชนได้รับความรู้และสามารถพัฒนาผลผลิตของตนเองในอาชีพตน	ม.๔,๕, ๖,๑๑	อบต.
๒	โครงการก่อสร้างร่องระบายน้ำคสล.ภายในหมู่บ้าน จากบ้านนายสมหมาย แสนศาลา-นายพงษ์ศักดิ์ กุ้เขียว ม.๑	เพื่อให้มีน้ำไม่ท่วมขังและระบายได้ทันที	หมู่ที่ ๑ กว้าง ๐.๕๐ ม. ลึก ๐.๕๐ ม. ยาว ๑๐๐ เมตร	๒๐๐,๐๐๐	๒๐๐,๐๐๐	๒๐๐,๐๐๐	๒๐๐,๐๐๐	๒๐๐,๐๐๐	ร่องระบายน้ำ ๑ สาย	น้ำไม่ท่วมขังและระบายได้ทันที	ม.๑	
๓	โครงการก่อสร้างร่องระบายน้ำคสล. ภายในหมู่บ้าน จากบ้านนายอำพล กำลิ่งกล้า - นายมี ประณีตพลกรัง ม.๔	เพื่อให้มีน้ำไม่ท่วมขังและระบายได้ทันที	หมู่ที่ ๔ กว้าง ๐.๕๐ เมตร ลึก ๐.๔๐ เมตร ยาว ๑๒๐ เมตร	๒๐๐,๐๐๐	๒๐๐,๐๐๐	๒๐๐,๐๐๐	๒๐๐,๐๐๐	๒๐๐,๐๐๐	ร่องระบายน้ำ ๑ สาย	น้ำไม่ท่วมขังและระบายได้ทันที	ม.๔	

....

ที่	โครงการ	วัตถุประสงค์	เป้าหมาย (ผลผลิตของโครงการ)	งบประมาณ					ตัวชี้วัด (KPI)	ผลที่คาดว่าจะได้รับ	ที่มา ของ โครง การ	หน่วยงาน รับผิดชอบ หลัก
				๒๕๖๖ (บาท)	๒๕๖๗ (บาท)	๒๕๖๘ (บาท)	๒๕๖๙ (บาท)	๒๕๗๐ (บาท)				
๔	โครงการก่อสร้างร่องระบายน้ำ คสล. ภายในหมู่บ้าน จากบ้านนาย บุญชู เลิศขามป้อม-สะพานข้ามลำ น้ำพรม ม.๔	เพื่อให้น้ำไม่ท่วมขัง และระบายได้ทันที	<u>หมู่ที่ ๔</u> กว้าง ๐.๕๐ เมตร ลึก ๐.๔๐ เมตร ยาว ๙๑ เมตร	๑๕๔,๐๐๐	๑๕๔,๐๐๐	๑๕๔,๐๐๐	๑๕๔,๐๐๐	๑๕๔,๐๐๐	ร่องระบาย น้ำ ๑ สาย	น้ำไม่ท่วมขังและ ระบายได้ทันที	ม.๔	อบต.
๕	โครงการก่อสร้างร่องระบายน้ำ คสล. จากบ้านนายวิฑูรย์ เกื้อหนู- บ้านนางพรรณณี มณีวรรณ ม.๔	เพื่อให้น้ำไม่ท่วมขัง และระบายได้ทันที	<u>หมู่ที่ ๔</u> ขนาดกว้าง ๐.๕๐ เมตร ลึก ๐.๕๐ เมตร ยาว ๕๐ เมตร	๑๐๐,๐๐๐	๑๐๐,๐๐๐	๑๐๐,๐๐๐	๑๐๐,๐๐๐	๑๐๐,๐๐๐	ร่องระบาย น้ำ ๑ สาย	น้ำไม่ท่วมขังและ ระบายได้ทันที	ม.๔	อบต.
๖	โครงการปรับปรุงซ่อมแซมร่อง ระบายน้ำ คสล. จากบ้านสามแยก บ้านนางสมจิตร์-สี่แยกบ้านนาย แม็ก ม.๔	เพื่อให้น้ำไม่ท่วมขัง และระบายได้ทันที	<u>หมู่ที่ ๔</u> จากบ้านสามแยก บ้านนางสมจิตร์-สี่แยก บ้านนายแม็ก ม.๔	๒๐๐,๐๐๐	๒๐๐,๐๐๐	๒๐๐,๐๐๐	๒๐๐,๐๐๐	๒๐๐,๐๐๐	ร่องระบาย น้ำ ๑ สาย	น้ำไม่ท่วมขังและ ระบายได้ทันที	ม.๔	อบต.
๗	โครงการปรับปรุงท่อระบายน้ำ คอนกรีตเสริมเหล็ก จากบ้านนางหนู แวน ยาขามป้อม-บ้านนายสุวรรณ นิลโอโล ม.๔	เพื่อให้น้ำไม่ท่วมขัง และระบายได้ทันที	<u>หมู่ที่ ๔</u> วางท่อ คสล. ๑ ๐.๔๐ จำนวน ๔๐ ท่อน ยาว ๔๐ เมตรพร้อมบ่อพัก คสล.	๒๐๐,๐๐๐	๒๐๐,๐๐๐	๒๐๐,๐๐๐	๒๐๐,๐๐๐	๒๐๐,๐๐๐	ร่องระบาย น้ำ ๑ สาย	น้ำไม่ท่วมขังและ ระบายได้ทันที	ม.๔	อบต.
๘	โครงการปรับปรุงท่อระบายน้ำ คอนกรีตเสริมเหล็ก จากบ้านนาย สงบ ถ้วนมงคล -ลำน้ำ พรม ม.๔	เพื่อให้น้ำไม่ท่วมขัง และระบายได้ทันที	<u>หมู่ที่ ๔</u> จากบ้านนาย สงบ ถ้วนมงคล - ลำน้ำ พรม	๒๐๐,๐๐๐	๒๐๐,๐๐๐	๒๐๐,๐๐๐	๒๐๐,๐๐๐	๒๐๐,๐๐๐	ร่องระบาย น้ำ ๑ สาย	น้ำไม่ท่วมขังและ ระบายได้ทันที	ม.๔	อบต.
๙	โครงการก่อสร้างร่องระบายน้ำ ภายในหมู่บ้าน จากบ้านนางคำบาง พันโนบัว-บ้านนายถวัลย์ ลาภทวี หมู่ที่ ๕	เพื่อให้น้ำไม่ท่วมขัง และระบายได้ทันที	<u>หมู่ที่ ๕</u> ขนาดกว้าง ๐.๕๐ เมตร ลึก ๐.๕๐ เมตร ยาว ๑๐๐ เมตร	๒๐๐,๐๐๐	๒๐๐,๐๐๐	๒๐๐,๐๐๐	๒๐๐,๐๐๐	๒๐๐,๐๐๐	ร่องระบาย น้ำ ๑ สาย	น้ำไม่ท่วมขังและ ระบายได้ทันที	ม.๕	อบต.
๑๐	โครงการก่อสร้างร่องระบายน้ำ ภายในหมู่บ้านจากศาลากลางบ้าน- วัดโนนสังข์ หมู่ที่ ๕	เพื่อให้น้ำไม่ท่วมขัง และระบายได้ทันที	<u>หมู่ที่ ๕</u> ขนาดกว้าง ๐.๕๐ ม. ลึก ๐.๕๐ ม. ยาว ๑๐๐ เมตร	๒๐๐,๐๐๐	๒๐๐,๐๐๐	๒๐๐,๐๐๐	๒๐๐,๐๐๐	๒๐๐,๐๐๐	ร่องระบาย น้ำ ๑ สาย	น้ำไม่ท่วมขังและ ระบายได้ทันที	ม.๕	อบต.

ที่	โครงการ	วัตถุประสงค์	เป้าหมาย (ผลผลิตของ โครงการ)	งบประมาณ					ตัวชี้วัด (KPI)	ผลที่คาดว่าจะได้รับ	ที่มา ของ โครง การ	หน่วยงาน รับผิดชอบ หลัก
				๒๕๖๖ (บาท)	๒๕๖๗ (บาท)	๒๕๖๘ (บาท)	๒๕๖๙ (บาท)	๒๕๗๐ (บาท)				
๑๑	โครงการซ่อมแซมร่องระบายน้ำจากบ้านนายกคคา-บ้านนายชาญวิทย์ ม.๖	เพื่อให้น้ำไม่ท่วมขังและระบายได้ทันที	หมู่ที่ ๖ เปลี่ยนฝาปูนเป็นฝาเหล็กยาว ๑๐๐ เมตร	๓๕,๐๐๐	๓๕,๐๐๐	๓๕,๐๐๐	๓๕,๐๐๐	๓๕,๐๐๐	ร่องระบายน้ำ ๑ สาย	น้ำไม่ท่วมขังและระบายได้ทันที	ม.๖	อบต.
๑๒	โครงการก่อสร้างท่อลอดเหลี่ยมคอนกรีตเสริมเหล็ก (บล็อกคอนเวส) ห้วยสะเดา ม.๑๑	เพื่อก่อสร้างท่อลอดเหลี่ยมให้ระบายน้ำไม่ท่วมขังและระบายได้ทันที	หมู่ที่ ๑๑ ขนาดกว้าง ๒.๑๐ ม. สูง ๒.๑๐ ม.	๔๕๐,๐๐๐	๔๕๐,๐๐๐	๔๕๐,๐๐๐	๔๕๐,๐๐๐	๔๕๐,๐๐๐	ประชาชนได้รับประโยชน์ ๙๐%	น้ำไม่ท่วมขังและระบายได้ทันที	ม.๑๑	อบต.
๑๓	โครงการก่อสร้างร่องระบายน้ำจากบ้านนางสมทรง-ลำน้ำพรม ม.๑๒	เพื่อให้น้ำไม่ท่วมขังและระบายได้ทันที	หมู่ที่ ๑๒ กว้าง ๐.๕๐ เมตร ลึก ๐.๔๐ เมตร ยาว ๑๐๐ เมตร	๒๗๐,๐๐๐	๒๗๐,๐๐๐	๒๗๐,๐๐๐	๒๗๐,๐๐๐	๒๗๐,๐๐๐	ร่องระบายน้ำ ๑ สาย	น้ำไม่ท่วมขังและระบายได้ทันที	ม.๑๒	อบต.
๑๔	โครงการวางท่อระบายน้ำลำน้ำพรม ม.๑๒	เพื่อให้น้ำไม่ท่วมขังและระบายได้ทันที	หมู่ที่ ๑๒ วางท่อคอนกรีตขนาด ๐.๓๐ เมตร จำนวน ๕๕ ท่อน	๓๐,๐๐๐	๓๐,๐๐๐	๓๐,๐๐๐	๓๐,๐๐๐	๓๐,๐๐๐	ท่อระบายน้ำ ๑ สาย	น้ำไม่ท่วมขังและระบายได้ทันที	ม.๑๒	อบต.
๑๕	โครงการขยายเขตไฟฟ้าแรงต่ำจากนายพงษ์ศักดิ์-ทางเข้าหมู่บ้านพร้อมเสาไฟฟ้า ม. ๑	เพื่อให้ประชาชนมีไฟฟ้าแสงสว่างป้องกันการเกิดอุบัติเหตุมีความปลอดภัยในชีวิตและทรัพย์สิน	หมู่ที่ ๑ นายพงษ์ศักดิ์-ทางเข้าหมู่บ้านพร้อมเสาไฟฟ้า	๑๐๐,๐๐๐	๑๐๐,๐๐๐	๑๐๐,๐๐๐	๑๐๐,๐๐๐	๑๐๐,๐๐๐	ประชาชนได้รับประโยชน์ ๙๐%	ประชาชนมีไฟฟ้าแสงสว่างป้องกันการเกิดอุบัติเหตุมีความปลอดภัยในชีวิตและทรัพย์สิน	ม.๑	อบต.
๑๖	โครงการติดตั้งโคมไฟส่องสว่างจากที่นายนายสุรินทร์ ลีโนนเขวา-ประปา ม.๑	เพื่อให้ประชาชนมีไฟฟ้าแสงสว่างป้องกันการเกิดอุบัติเหตุมีความปลอดภัยในชีวิตและทรัพย์สิน	หมู่ที่ ๑ จากที่นายนายสุรินทร์ ลีโนนเขวา-ประปา	๕๐,๐๐๐	๕๐,๐๐๐	๕๐,๐๐๐	๕๐,๐๐๐	๕๐,๐๐๐	ประชาชนได้รับประโยชน์ ๙๐%	ประชาชนมีไฟฟ้าแสงสว่างป้องกันการเกิดอุบัติเหตุมีความปลอดภัยในชีวิตและทรัพย์สิน	ม.๑	อบต.
๑๗	โครงการขยายเขตไฟฟ้าแรงต่ำจากที่นายวีระศักดิ์-บ้านนายสุรรัตน์ ม. ๓	เพื่อให้ประชาชนมีไฟฟ้าแสงสว่างป้องกันการเกิดอุบัติเหตุมีความปลอดภัยในชีวิตและทรัพย์สิน	หมู่ที่ ๓ จากที่นายวีระศักดิ์-บ้านนายสุรรัตน์	๕๐,๐๐๐	๕๐,๐๐๐	๕๐,๐๐๐	๕๐,๐๐๐	๕๐,๐๐๐	ประชาชนได้รับประโยชน์ ๙๐%	ประชาชนมีไฟฟ้าแสงสว่างป้องกันการเกิดอุบัติเหตุมีความปลอดภัยในชีวิตและทรัพย์สิน	ม.๓	อบต.

ที่	โครงการ	วัตถุประสงค์	เป้าหมาย (ผลผลิตของโครงการ)	งบประมาณ					ตัวชี้วัด (KPI)	ผลที่คาดว่าจะได้รับ	ที่มา ของ โครง การ	หน่วยงาน รับผิดชอบ หลัก
				๒๕๖๖ (บาท)	๒๕๖๗ (บาท)	๒๕๖๘ (บาท)	๒๕๖๙ (บาท)	๒๕๗๐ (บาท)				
๑๘	โครงการขยายเขตไฟฟ้าแรงต่ำพร้อมติดตั้งโคมไฟส่องสว่างจากที่นางสะแจวรรณ-ที่นายเพ็งครองเคหา ม.๓	เพื่อให้ประชาชนมีไฟฟ้าแสงสว่างป้องกันเกิดการอุบัติเหตุมีความปลอดภัยในชีวิตและทรัพย์สิน	หมู่ที่ ๓ นางสะแจวรรณ - ที่นายเพ็ง ครองเคหา	๑๐๐,๐๐๐	๑๐๐,๐๐๐	๑๐๐,๐๐๐	๑๐๐,๐๐๐	๑๐๐,๐๐๐	ประชาชนได้รับประโยชน์ ๙๐%	ประชาชนมีไฟฟ้าแสงสว่างป้องกันเกิดการอุบัติเหตุมีความปลอดภัยในชีวิตและทรัพย์สิน	ม.๓	อบต.
๑๙	โครงการติดตั้งโคมไฟส่องสว่างเส้นบ้านนายศรธา-นางประคอง ม. ๓	เพื่อให้ประชาชนมีไฟฟ้าแสงสว่างป้องกันเกิดการอุบัติเหตุมีความปลอดภัยในชีวิตและทรัพย์สิน	หมู่ที่ ๓ จากบ้านนายศรธา-นางประคอง	๑๕,๐๐๐	๑๕,๐๐๐	๑๕,๐๐๐	๑๕,๐๐๐	๑๕,๐๐๐	ประชาชนได้รับประโยชน์ ๙๐%	ประชาชนมีไฟฟ้าแสงสว่างป้องกันเกิดการอุบัติเหตุมีความปลอดภัยในชีวิตและทรัพย์สิน	ม.๓	อบต.
๒๐	โครงการติดตั้งโคมไฟส่องสว่างทางเข้าหมู่บ้าน ๕ จุด ม.๔	เพื่อให้ประชาชนมีไฟฟ้าแสงสว่างป้องกันเกิดการอุบัติเหตุมีความปลอดภัยในชีวิตและทรัพย์สิน	หมู่ที่ ๔ เเดินสายไฟฟ้าสายดับพร้อมติดตั้งโคมไฟส่องสว่าง	๑๐๐,๐๐๐	๑๐๐,๐๐๐	๑๐๐,๐๐๐	๑๐๐,๐๐๐	๑๐๐,๐๐๐	ประชาชนได้รับประโยชน์ ๙๐%	ประชาชนมีไฟฟ้าแสงสว่างป้องกันเกิดการอุบัติเหตุมีความปลอดภัยในชีวิตและทรัพย์สิน	ม.๔	อบต.
๒๑	โครงการติดตั้งโคมไฟส่องสว่างสะพานและบ้านนางน้อย ม.๔	เพื่อให้ประชาชนมีไฟฟ้าแสงสว่างป้องกันเกิดการอุบัติเหตุมีความปลอดภัยในชีวิตและทรัพย์สิน	หมู่ที่ ๔ เเดินสายไฟฟ้าสายดับพร้อมติดตั้งโคมไฟส่องสว่างสะพานและบ้านนางน้อย	๒๐,๐๐๐	๒๐,๐๐๐	๒๐,๐๐๐	๒๐,๐๐๐	๒๐,๐๐๐	ประชาชนได้รับประโยชน์ ๙๐%	ประชาชนมีไฟฟ้าแสงสว่างป้องกันเกิดการอุบัติเหตุมีความปลอดภัยในชีวิตและทรัพย์สิน	ม.๔	อบต.
๒๒	โครงการติดตั้งโคมไฟส่องสว่างบ้านพ่อปราณี-นางหนูแวน ม.๔	เพื่อให้ประชาชนมีไฟฟ้าแสงสว่างป้องกันเกิดการอุบัติเหตุมีความปลอดภัยในชีวิตและทรัพย์สิน	หมู่ที่ ๔ บ้านพ่อปราณี-นางหนูแวน	๘๐,๐๐๐	๘๐,๐๐๐	๘๐,๐๐๐	๘๐,๐๐๐	๘๐,๐๐๐	ประชาชนได้รับประโยชน์ ๙๐%	ประชาชนมีไฟฟ้าแสงสว่างป้องกันเกิดการอุบัติเหตุมีความปลอดภัยในชีวิตและทรัพย์สิน	ม.๔	อบต.

ที่	โครงการ	วัตถุประสงค์	เป้าหมาย (ผลผลิตของ โครงการ)	งบประมาณ					ตัวชี้วัด (KPI)	ผลที่คาดว่าจะ ได้รับ	ที่มา ของ โครง การ	หน่วยงาน รับผิดชอบ
				๒๕๖๖ (บาท)	๒๕๖๗ (บาท)	๒๕๖๘ (บาท)	๒๕๖๙ (บาท)	๒๕๗๐ (บาท)				
๒๓	โครงการขยายเขตไฟฟ้าแรงต่ำจากชุมประตูป้านนางจิตรตา ผ่องจรูญ ม.๔	เพื่อให้ประชาชนมีไฟฟ้าแสงสว่างป้องกันการเกิดอุบัติเหตุมีความปลอดภัยในชีวิตและทรัพย์สิน	หมู่ที่ ๔ จากชุมประตูป้านนางจิตรตา ผ่องจรูญ	๑๐๐,๐๐๐	๑๐๐,๐๐๐	๑๐๐,๐๐๐	๑๐๐,๐๐๐	๑๐๐,๐๐๐	ประชาชนได้รับประโยชน์ ๙๐%	ประชาชนมีไฟฟ้าแสงสว่างป้องกันการเกิดอุบัติเหตุ มีความปลอดภัยในชีวิตและทรัพย์สิน	ม.๔	อบต.
๒๔	โครงการติดตั้งโคมไฟส่องสว่างซอยแสงจันทร์ ม.๕	เพื่อให้ประชาชนมีไฟฟ้าแสงสว่างป้องกันการเกิดอุบัติเหตุ มีความปลอดภัยในชีวิตและทรัพย์สิน	หมู่ที่ ๕ ซอยแสงจันทร์	๑๐๐,๐๐๐	๑๐๐,๐๐๐	๑๐๐,๐๐๐	๑๐๐,๐๐๐	๑๐๐,๐๐๐	ประชาชนได้รับประโยชน์ ๙๐%	ประชาชนมีไฟฟ้าแสงสว่างป้องกันการเกิดอุบัติเหตุมีความปลอดภัยในชีวิตและทรัพย์สิน	ม.๕	อบต.
๒๕	โครงการขยายเขตไฟฟ้าแรงต่ำซอยโสภจันทร์ ม.๕	เพื่อให้ประชาชนมีไฟฟ้าแสงสว่างป้องกันการเกิดอุบัติเหตุมีความปลอดภัยในชีวิตและทรัพย์สิน	หมู่ที่ ๕ ซอยโสภจันทร์	๑๐๐,๐๐๐	๑๐๐,๐๐๐	๑๐๐,๐๐๐	๑๐๐,๐๐๐	๑๐๐,๐๐๐	ประชาชนได้รับประโยชน์ ๙๐%	ประชาชนมีไฟฟ้าแสงสว่างป้องกันการเกิดอุบัติเหตุ มีความปลอดภัยในชีวิตและทรัพย์สิน	ม.๕	อบต.
๒๖	โครงการติดตั้งโคมไฟส่องสว่างภายในหมู่บ้านจากบ้านนายอำนาจ- นายอินสวา ม.๖	เพื่อให้ประชาชนมีไฟฟ้าแสงสว่างป้องกันการเกิดอุบัติเหตุมีความปลอดภัยในชีวิตและทรัพย์สิน	หมู่ที่ ๖ จากบ้านนายอำนาจ- นายอินสวา	๕๐,๐๐๐	๕๐,๐๐๐	๕๐,๐๐๐	๕๐,๐๐๐	๕๐,๐๐๐	ประชาชนได้รับประโยชน์ ๙๐%	ประชาชนมีไฟฟ้าแสงสว่างป้องกันการเกิดอุบัติเหตุ มีความปลอดภัยในชีวิตและทรัพย์สิน	ม.๖	อบต.
๒๗	โครงการติดตั้งโคมไฟส่องสว่างจากบ้านนางปานาง-เสาทิศัพท์ ม.๘	เพื่อให้ประชาชนมีไฟฟ้าแสงสว่างป้องกันการเกิดอุบัติเหตุมีความปลอดภัยในชีวิตและทรัพย์สิน	หมู่ที่ ๘ จากบ้านนางปานาง-เสาทิศัพท์	๒๕,๐๐๐	๒๕,๐๐๐	๒๕,๐๐๐	๒๕,๐๐๐	๒๕,๐๐๐	ประชาชนได้รับประโยชน์ ๙๐%	ประชาชนมีไฟฟ้าแสงสว่างป้องกันการเกิดอุบัติเหตุมีความปลอดภัยในชีวิตและทรัพย์สิน	ม.๘	อบต.

ที่	โครงการ	วัตถุประสงค์	เป้าหมาย (ผลผลิตของโครงการ)	งบประมาณ					ตัวชี้วัด (KPI)	ผลที่คาดว่าจะได้รับ	ที่มา ของ โครง การ	หน่วยงาน รับผิดชอบ หลัก
				๒๕๖๖ (บาท)	๒๕๖๗ (บาท)	๒๕๖๘ (บาท)	๒๕๖๙ (บาท)	๒๕๗๐ (บาท)				
๒๘	โครงการติดตั้งโคมไฟ จำนวน ๕ จุด จากบ้านนายบัวสี-นายนางาน ม.๑๐	เพื่อให้ประชาชนมีไฟฟ้าแสงสว่างป้องกันการเกิดอุบัติเหตุมีความปลอดภัยในชีวิตและทรัพย์สิน	หมู่ที่ ๑๐ จากบ้านนายบัวสี-นายนางาน	๒๕,๐๐๐	๒๕,๐๐๐	๒๕,๐๐๐	๒๕,๐๐๐	๒๕,๐๐๐	ประชาชนได้รับประโยชน์ ๙๐%	ประชาชนมีไฟฟ้าแสงสว่างป้องกันการเกิดอุบัติเหตุมีความปลอดภัยในชีวิตและทรัพย์สิน	ม.๑๐	อบต.
๒๙	โครงการติดตั้งไฟฟ้าส่องสว่าง ๖จุด (ทางขึ้นหมู่บ้าน,คุ่มโนนสวรรค์,ทางลงบ้านนางเกษตร,แยกบ้านนางพร,บ้านชายทุ่ง, จากบ้านนายสุทัศน์ - นางนริชาดวงภมร) ม.๑๑	เพื่อให้ประชาชนมีไฟฟ้าแสงสว่างป้องกันการเกิดอุบัติเหตุมีความปลอดภัยในชีวิตและทรัพย์สิน	หมู่ที่ ๑๑ ขยายเขตสายดับและติดตั้งโคมไฟส่องสว่าง	๑๐๐,๐๐๐	๑๐๐,๐๐๐	๑๐๐,๐๐๐	๑๐๐,๐๐๐	๑๐๐,๐๐๐	ประชาชนได้รับประโยชน์ ๙๐%	ประชาชนมีไฟฟ้าแสงสว่างป้องกันการเกิดอุบัติเหตุมีความปลอดภัยในชีวิตและทรัพย์สิน	ม.๑๑	อบต.
๓๐	โครงการติดตั้งโคมไฟจากบ้านนายชุ่น ภาแรง-บ้านผู้ใหญ่บ้าน ม.๑๒	เพื่อให้ประชาชนมีไฟฟ้าแสงสว่างป้องกันการเกิดอุบัติเหตุมีความปลอดภัยในชีวิตและทรัพย์สิน	หมู่ที่ ๑๒ ขยายเขตสายดับติดตั้งดวงโคมไฟส่องสว่าง	๕๐,๐๐๐	๕๐,๐๐๐	๕๐,๐๐๐	๕๐,๐๐๐	๕๐,๐๐๐	ประชาชนได้รับประโยชน์ ๙๐%	ประชาชนมีไฟฟ้าแสงสว่างป้องกันการเกิดอุบัติเหตุมีความปลอดภัยในชีวิตและทรัพย์สิน	ม.๑๒	อบต.
๓๑	โครงการติดตั้งโคมไฟส่องสว่างจากบ้านนายล้น-นายสวา ม.๑๒	เพื่อให้ประชาชนมีไฟฟ้าแสงสว่างป้องกันการเกิดอุบัติเหตุมีความปลอดภัยในชีวิตและทรัพย์สิน	หมู่ที่ ๑๒ จากบ้าน นายล้น-นายสวา	๖๐,๐๐๐	๖๐,๐๐๐	๖๐,๐๐๐	๖๐,๐๐๐	๖๐,๐๐๐	ประชาชนได้รับประโยชน์ ๙๐%	ประชาชนมีไฟฟ้าแสงสว่างป้องกันการเกิดอุบัติเหตุ มีความปลอดภัยในชีวิตและทรัพย์สิน	ม.๑๒	อบต.
๓๒	โครงการติดตั้งโคมไฟส่องสว่างจากทางเข้าหมู่บ้าน-กลางบ้าน ม.๑๒	เพื่อให้ประชาชนมีไฟฟ้าแสงสว่างป้องกันการเกิดอุบัติเหตุมีความปลอดภัยในชีวิตและทรัพย์สิน	หมู่ที่ ๑๒ จากทางเข้าหมู่บ้าน-กลางบ้าน	๑๐๐,๐๐๐	๑๐๐,๐๐๐	๑๐๐,๐๐๐	๑๐๐,๐๐๐	๑๐๐,๐๐๐	ประชาชนได้รับประโยชน์ ๙๐%	ประชาชนมีไฟฟ้าแสงสว่างป้องกันการเกิดอุบัติเหตุ มีความปลอดภัยในชีวิตและทรัพย์สิน	ม.๑๒	อบต.

ที่	โครงการ	วัตถุประสงค์	เป้าหมาย (ผลผลิตของ โครงการ)	งบประมาณ					ตัวชี้วัด (KPI)	ผลที่คาดว่าจะ ได้รับ	ที่มา ของ โครง การ	หน่วยงาน รับผิดชอบ หลัก
				๒๕๖๖ (บาท)	๒๕๖๗ (บาท)	๒๕๖๘ (บาท)	๒๕๖๙ (บาท)	๒๕๗๐ (บาท)				
๓๓	โครงการติดตั้งคอมไฟสองสว่างเส้น บ้านย่านาง-บ้านโนนสังข์ ม.๑๓	เพื่อให้ประชาชนมี ไฟฟ้าแสงสว่าง ป้องกันการเกิด อุบัติเหตุ มีความ ปลอดภัยในชีวิตและ ทรัพย์สิน	หมู่ที่ ๑๓ เส้น บ้านย่านาง - บ้านโนนสังข์ จำนวน ๑๐ หลอด	๕๐,๐๐๐	๕๐,๐๐๐	๕๐,๐๐๐	๕๐,๐๐๐	๕๐,๐๐๐	ประชาชน ได้รับ ประโยชน์ ๙๐%	ประชาชนมีไฟฟ้า แสงสว่างป้องกันการ เกิดอุบัติเหตุ มีความ ปลอดภัยในชีวิตและ ทรัพย์สิน	ม.๑๓	อบต.
๓๔	โครงการซ่อมแซมพร้อมสร้างรั้ว ป่าช้าบ้านทิก ม.๓	เพื่อจัดพื้นที่และวาง ผังถูกต้องและไม่ให้ เกิดความเสื่อมล้ำใน การอ้างสิทธิ์ของพื้นที่	หมู่ที่ ๓ ยาว ๒๕๐ เมตร	๑๐๐,๐๐๐	๑๐๐,๐๐๐	๑๐๐,๐๐๐	๑๐๐,๐๐๐	๑๐๐,๐๐๐	ประชาชน ได้รับ ประโยชน์ ๙๐%	ป่าช้ามีพื้นที่และ วางผังถูกต้องและ ไม่ให้เกิดความ เสื่อมล้ำในการอ้าง สิทธิ์ของพื้นที่	ม.๓	อบต.
	รวม ๓๔ โครงการ											

ก. ยุทธศาสตร์จังหวัด :

ยุทธศาสตร์ที่ ๓ การพัฒนาศักยภาพและขีดความสามารถด้านการเกษตรและปศุสัตว์

ยุทธศาสตร์ที่ ๖ การพัฒนาโครงสร้างพื้นฐานเพื่อเตรียมความพร้อมในการรองรับการเป็นศูนย์กลางทาง
การค้าและการเชื่อมโยงประเทศในประชาคมอาเซียน

ข. ยุทธศาสตร์การพัฒนากองการปกครองส่วนท้องถิ่น :

ยุทธศาสตร์ที่ ๒ ยุทธศาสตร์การสร้างความเข้มแข็งของชุมชนและพัฒนาคุณภาพชีวิต

ยุทธศาสตร์ที่ ๕ ยุทธศาสตร์การพัฒนาโครงสร้างพื้นฐานและเพิ่มมูลค่าผลผลิตทางการเกษตร

ยุทธศาสตร์ที่ ๒ ยุทธศาสตร์การพัฒนาโครงสร้างพื้นฐานและเศรษฐกิจ

ที่	โครงการ	วัตถุประสงค์	เป้าหมาย (ผลผลิตของ โครงการ)	งบประมาณ					ตัวชี้วัด (KPI)	ผลที่คาดว่าจะ ได้รับ	ที่มา ของ โครง การ	หน่วยงาน รับผิดชอบ
				๒๕๖๖ (บาท)	๒๕๖๗ (บาท)	๒๕๖๘ (บาท)	๒๕๖๙ (บาท)	๒๕๗๐ (บาท)				
๑	โครงการฝายชะลอน้ำ (ฝายแม้ว) จำนวน ๑ จุด ม.๔ ลำน้ำพรม	เพื่อกั้นชะลอน้ำ ให้ ไหลช้าลง และ สามารถกักเก็บน้ำไว้ ใช้ด้านเกษตรกรรม	หมู่ที่ ๔ ขนาดกว้าง ๑๓.๐๐ เมตร ยาว ๖.๐๐ เมตร สูง ๒.๐๐ เมตร จำนวน ๑ จุด	๑๔๐,๐๐๐	๑๔๐,๐๐๐	๑๔๐,๐๐๐	๑๔๐,๐๐๐	๑๔๐,๐๐๐	เกษตรกรได้รับ ประโยชน์ ๘๐%	เกษตรกรได้ใช้น้ำที่ ถูกกักเก็บจากฝาย ชะลอน้ำ เพื่อการ เกษตรกรรม	ม.๔	อบต.
๒	โครงการเจาะบ่อบาดาลเพื่อการ เกษตร ม.๕	เพื่อให้เกษตรกรใน หมู่บ้านมีระบบน้ำ บาดาลใช้ในการเกษตร	หมู่ที่ ๕ ภายในพื้นที่ การ เกษตร	๑๐๐,๐๐๐	๑๐๐,๐๐๐	๑๐๐,๐๐๐	๑๐๐,๐๐๐	๑๐๐,๐๐๐	เกษตรกรได้รับ ประโยชน์ ๘๐%	เพื่อให้เกษตรกรใน หมู่บ้านมีระบบน้ำ บาดาลใช้ในการเกษตร	ม.๕	อบต.
๓	โครงการฝายชะลอน้ำ (ฝายแม้ว) จำนวน ๑ จุด ม.๖	เพื่อกั้นชะลอน้ำ ให้ ไหลช้าลงและสามารถ กักเก็บน้ำไว้ใช้ด้าน เกษตรกรรม	หมู่ที่ ๖ ขนาดกว้าง ๑๓ ม. ยาว ๖.๐๐ ม. สูง ๒.๐๐ ม. จำนวน ๑ จุด	๑๔๐,๐๐๐	๑๔๐,๐๐๐	๑๔๐,๐๐๐	๑๔๐,๐๐๐	๑๔๐,๐๐๐	เกษตรกรได้รับ ประโยชน์ ๘๐%	เกษตรกรได้ใช้น้ำที่ ถูกกักเก็บจากฝาย ชะลอน้ำ เพื่อการ เกษตรกรรม	ม.๖	อบต.
๔	โครงการเจาะบ่อบาดาลเพื่อการ เกษตร ม.๘	เพื่อให้เกษตรกรใน หมู่บ้านมีระบบน้ำ บาดาลใช้ในการ เกษตร	หมู่ที่ ๘ พื้นที่การ เกษตร จำนวน ๕ บ่อ	๑๐๐,๐๐๐	๑๐๐,๐๐๐	๑๐๐,๐๐๐	๑๐๐,๐๐๐	๑๐๐,๐๐๐	เกษตรกร ได้รับ ประโยชน์ ๙๐%	เกษตรกรในหมู่บ้านมี ระบบน้ำบาดาลใช้ใน การเกษตร	ม.๘	อบต.

ที่	โครงการ	วัตถุประสงค์	เป้าหมาย (ผลผลิตของโครงการ)	งบประมาณ					ตัวชี้วัด (KPI)	ผลที่คาดว่าจะได้รับ	ที่มา ของ โครง การ	หน่วยงาน รับผิดชอบ หลัก
				๒๕๖๖ (บาท)	๒๕๖๗ (บาท)	๒๕๖๘ (บาท)	๒๕๖๙ (บาท)	๒๕๗๐ (บาท)				
๕	โครงการซ่อมแซมฝายคอนกรีตห้วยสะเดา ม.๑๑	เพื่อให้ฝายห้วยสะเดาสามารถกักเก็บน้ำได้ดี ประชาชนมีน้ำอุปโภคและบริโภค	หมู่ที่ ๑๑	๑๐๐,๐๐๐	๑๐๐,๐๐๐	๑๐๐,๐๐๐	๑๐๐,๐๐๐	๑๐๐,๐๐๐	เกษตรกรได้รับประโยชน์ ๙๐%	ฝายห้วยสะเดาได้รับการซ่อมแซมสามารถกักเก็บน้ำได้ดี ประชาชนมีน้ำอุปโภคและบริโภค	ม.๑๑	อบต.
๖	โครงการก่อสร้างถนนคอนกรีตเสริมเหล็กภายในหมู่บ้านจุดดำเนินการจากที่นายศรีธา-นางประคอง ม.๓	เพื่อให้ประชาชนมีถนนสำหรับการคมนาคมได้อย่างสะดวกรวดเร็วและปลอดภัย	หมู่ที่ ๓ ขนาดกว้าง ๒.๕๐ ม. ยาว ๗๐ ม. หนา ๐.๑๕ เมตร หรือ พื้นที่คอนกรีตเสริมเหล็ก ไม่น้อยกว่า ๑๗๕ ตร.ม จุดดำเนินการจากที่นายศรีธา-นางประคอง	๑๐๐,๐๐๐	๑๐๐,๐๐๐	๑๐๐,๐๐๐	๑๐๐,๐๐๐	๑๐๐,๐๐๐	ถนน ๑ สาย	ประชาชนได้รับความสะดวกและปลอดภัยในการคมนาคม	ม.๓	อบต.
๗	โครงการก่อสร้างถนนคอนกรีตเสริมเหล็กจากบ้านนางแคล้ว-บ้านนายสมพงษ์ ม.๔	เพื่อให้ประชาชนมีถนนสำหรับการคมนาคมได้อย่างสะดวกรวดเร็วและปลอดภัย	หมู่ที่ ๔ ขนาดกว้าง ๔.๐๐ ม.ยาว ๕๘ ม. หนา ๐.๑๕ ม. หรือพื้นที่คอนกรีตเสริมเหล็ก ไม่น้อยกว่า ๒๓๒ ตร.ม. จุดดำเนินการจากบ้านนางแคล้ว-บ้านนายสมพงษ์	๑๕๐,๐๐๐	๑๕๐,๐๐๐	๑๕๐,๐๐๐	๑๕๐,๐๐๐	๑๕๐,๐๐๐	ถนน ๑ สาย	ประชาชนได้รับความสะดวกและปลอดภัยในการคมนาคม	ม.๔	อบต.
๘	โครงการก่อสร้างถนนคอนกรีตเสริมเหล็กภายในหมู่บ้านจากบ้านนายสังจา นามวิจิตร-บ้านนายหนูเรียน แสงขามป้อม ม.๔	เพื่อให้ประชาชนมีถนนสำหรับการคมนาคมได้อย่างสะดวกรวดเร็วและปลอดภัย	หมู่ที่ ๔ ขนาดกว้าง ๓.๐๐ ม. ยาว ๔๒ ม. หนา ๐.๑๕ เมตร หรือพื้นที่คอนกรีตเสริมเหล็ก ไม่น้อยกว่า ๑๒๖ ตร.ม จุดดำเนินการจากบ้านนายสังจา นามวิจิตร-บ้านนายหนูเรียน แสงขามป้อม	๗๐,๐๐๐	๗๐,๐๐๐	๗๐,๐๐๐	๗๐,๐๐๐	๗๐,๐๐๐	ถนน ๑ สาย	ประชาชนได้รับความสะดวกและปลอดภัยในการคมนาคม	ม.๔	อบต.

ที่	โครงการ	วัตถุประสงค์	เป้าหมาย (ผลผลิตของโครงการ)	งบประมาณ					ตัวชี้วัด (KPI)	ผลที่คาดว่าจะได้รับ	ที่มา ของ โครง การ	หน่วยงาน รับผิดชอบ หลัก
				๒๕๖๖ (บาท)	๒๕๖๗ (บาท)	๒๕๖๘ (บาท)	๒๕๖๙ (บาท)	๒๕๗๐ (บาท)				
๙	โครงการซ่อมแซมสร้างถนนลาดยางทับถนนคอนกรีตเสริมเหล็กภายในหมู่บ้านจากบ้านนายสมหมาย ทุนแก้ว-บ้านนางไหล ลากเงิน ม.๕	เพื่อให้ประชาชนมีถนนสำหรับใช้ในการคมนาคมได้อย่างสะดวก รวดเร็ว และปลอดภัย	หมู่ที่ ๕ กว้าง ๔ ม. ยาว ๑๐๐ ม. ความหนา ๐.๐๔ ม. หรือมีปริมาณงานแอสฟัลท์ไม่น้อยกว่า ๔๐๐ ตร.ม.จุดดำเนินการจากบ้านนายสมหมาย ทุนแก้ว-บ้านนางไหล ลากเงิน	๙๒,๐๐๐	๙๒,๐๐๐	๙๒,๐๐๐	๙๒,๐๐๐	๙๒,๐๐๐	ถนน ๑ สาย	ประชาชนได้รับความสะดวกและปลอดภัยในการคมนาคม	ม.๕	อบต.
๑๐	โครงการขยายไหล่ทาง คสล. จากบ้านนายบุญหลาย-บ้านนางยุพิน ม.๕	เพื่อขยายไหล่ทางให้กว้างขึ้น การคมนาคมได้อย่างสะดวก รวดเร็ว และปลอดภัย	หมู่ที่ ๕ ขนาดกว้าง ๐.๕๐ ม. ยาว ๒๖๐ ม.	๑๐๐,๐๐๐	๑๐๐,๐๐๐	๑๐๐,๐๐๐	๑๐๐,๐๐๐	๑๐๐,๐๐๐	ถนน ๑ สาย	ไหล่ทางให้กว้างขึ้น การคมนาคมได้อย่างสะดวก รวดเร็ว และปลอดภัย	ม.๕	อบต.
๑๑	โครงการก่อสร้างถนนคอนกรีตเสริมเหล็กจากบ้านนางทองหิ่-บ้านนางจิวรรณ ม.๖	เพื่อให้ประชาชนมีถนนสำหรับใช้ในการคมนาคมได้อย่างสะดวก รวดเร็ว และปลอดภัย	หมู่ที่ ๖ ขนาดกว้าง ๔.๐๐ ม. ยาว ๕๐ ม. หนา ๐.๑๕ ม. หรือพื้นที่คอนกรีตเสริมเหล็ก ไม่น้อยกว่า ๒๐๐ ตร.ม. จุดดำเนินการจากบ้านนางทองหิ่-บ้านนางจิวรรณ	๑๒๖,๐๐๐	๑๒๖,๐๐๐	๑๒๖,๐๐๐	๑๒๖,๐๐๐	๑๒๖,๐๐๐	ถนน ๑ สาย	ประชาชนได้รับความสะดวกและปลอดภัยในการคมนาคม	ม.๖	อบต.
๑๒	โครงการก่อสร้างถนนคอนกรีตเสริมเหล็กจากทางที่นายเชาวลิตร์-สามแยกบ้านนางรู้จำ สำราญรีน ม.๑๑	เพื่อให้ประชาชนมีถนนสำหรับใช้ในการคมนาคมได้อย่างสะดวก รวดเร็ว และปลอดภัย	หมู่ที่ ๑๑ ขนาดกว้าง ๔.๐๐ ม. ยาว ๑๐๐ ม. หนา ๐.๑๕ ม. หรือพื้นที่คอนกรีตเสริมเหล็ก ไม่น้อยกว่า ๔๐๐ ตร.ม. จุดดำเนินการจากทางที่นายเชาวลิตร์-สามแยกบ้านนางรู้จำ สำราญรีน	๒๓๒,๐๐๐	๒๓๒,๐๐๐	๒๓๒,๐๐๐	๒๓๒,๐๐๐	๒๓๒,๐๐๐	ถนน ๑ สาย	ประชาชนได้รับความสะดวกและปลอดภัยในการคมนาคม	ม.๑๑	อบต.

ที่	โครงการ	วัตถุประสงค์	เป้าหมาย (ผลผลิตของโครงการ)	งบประมาณ					ตัวชี้วัด (KPI)	ผลที่คาดว่าจะได้รับ	ที่มา ของ โครง การ	หน่วยงาน รับผิดชอบ หลัก
				๒๕๖๖ (บาท)	๒๕๖๗ (บาท)	๒๕๖๘ (บาท)	๒๕๖๙ (บาท)	๒๕๗๐ (บาท)				
๑๓	โครงการก่อสร้างถนนคอนกรีตเสริมเหล็กทางเข้าวัดป่าบ้านห้วยข่า ม.๑๒	เพื่อให้ประชาชนมีถนนสำหรับใช้ในการคมนาคมได้อย่างสะดวก รวดเร็ว และปลอดภัย	หมู่ที่ ๑๑ ขนาดกว้าง ๔.๐๐ม. ยาว ๑๐๐ ม. หนา ๐.๑๕ ม. หรือพื้นที่คอนกรีตเสริมเหล็กไม่น้อยกว่า ๔๐๐ ตร.ม. จุดดำเนินการทางเข้าวัดป่าบ้านห้วยข่า	๒๕๐,๐๐๐	๒๕๐,๐๐๐	๒๕๐,๐๐๐	๒๕๐,๐๐๐	๒๕๐,๐๐๐	ถนน ๑ สาย	ประชาชนได้รับความสะดวกและปลอดภัยในการคมนาคม	ม.๑๑	อบต.
๑๔	โครงการปรับปรุงซ่อมแซมถนนลาดยางสายบ้านภู่านาง-บ้านวังม่วง ม. ๑๓	เพื่อให้ประชาชนมีถนนสำหรับใช้ในการคมนาคมได้อย่างสะดวก รวดเร็ว และปลอดภัย	หมู่ที่ ๑๓ กว้าง ๕ ม. ยาว ๕๐ ม. ความหนา ๐.๐๔ ม. หรือมีปริมาณงานแอสฟัลท์ไม่น้อยกว่า ๒๕๐ ตร.ม. จุดดำเนินการจากสายบ้านภู่านาง-บ้านวังม่วง	๕๗,๕๐๐	๕๗,๕๐๐	๕๗,๕๐๐	๕๗,๕๐๐	๕๗,๕๐๐	ถนน ๑ สาย	ประชาชนได้รับความสะดวกและปลอดภัยในการคมนาคม	ม.๑๓	อบต.
๑๕	โครงการก่อสร้างปรับปรุงซ่อมแซมถนนเส้นข้างเสาสัญญาณโทรศัพท์ AIS ม.๑	เพื่อให้ประชาชนมีถนนสำหรับใช้ในการคมนาคมได้อย่างสะดวก รวดเร็ว และปลอดภัย	หมู่ที่ ๑ กว้าง ๓ ม. ลึก ๒ ม. ยาว ๑๐๐ ม. โดยทำการถมดินปรับเกลี่ยถนนให้เรียบ จุดดำเนินการเส้นข้างเสาสัญญาณโทรศัพท์ AIS	๔๐,๐๐๐	๔๐,๐๐๐	๔๐,๐๐๐	๔๐,๐๐๐	๔๐,๐๐๐	ถนน ๑ สาย	ประชาชนได้รับความสะดวกและปลอดภัยในการคมนาคม	ม.๑	อบต.
๑๖	โครงการปรับปรุงซ่อมแซมถนนลงหินคลุกพร้อมเกรดบดอัดคันบ่อปูนไชนัน ม. ๔	เพื่อปรับปรุงถนนให้เกษตรกรใช้ในการขนย้ายผลผลิตทางการเกษตรได้อย่างสะดวก	หมู่ที่ ๔ ขนาดกว้างเฉลี่ย๓.๕๐ ม. ยาว ๕๐๐ ม. ลงหินคลุกหนา ๐.๑๐ ม. หรือปริมาตรหินคลุกไม่น้อยกว่า ๑๗๕ ลบ.ม พร้อมเกรดบดอัดแน่น จุดดำเนินการคันคูบ่อไชนัน	๑๒๐,๐๐๐	๑๒๐,๐๐๐	๑๒๐,๐๐๐	๑๒๐,๐๐๐	๑๒๐,๐๐๐	ถนน ๑ สาย	เกษตรกรได้ใช้ถนนในการขนย้ายผลผลิตทางการเกษตรได้อย่างสะดวก	ม.๔	อบต.

ที่	โครงการ	วัตถุประสงค์	เป้าหมาย (ผลผลิตของโครงการ)	งบประมาณ					ตัวชี้วัด (KPI)	ผลที่คาดว่าจะได้รับ	ที่มา ของ โครง การ	หน่วยงาน รับผิดชอบ หลัก
				๒๕๖๖ (บาท)	๒๕๖๗ (บาท)	๒๕๖๘ (บาท)	๒๕๖๙ (บาท)	๒๕๗๐ (บาท)				
๑๗	โครงการปรับปรุงซ่อมแซมถนน ลงหินคลุกจากบ้านนางชั้นทอง- บ้านนายสายตา สุดมั่งมี ม. ๔	เพื่อปรับปรุงถนน ให้เกษตรกรใช้ในการ ขนย้ายผลผลิต ทางการเกษตรได้ อย่างสะดวก	หมู่ที่ ๔ ขนาดกว้างเฉลี่ย ๓.๐๐ ม. ยาว ๑๕๐ ม. ลงหินคลุกหนา ๐.๑๐ ม. หรือปริมาตรหินคลุก ไม่น้อยกว่า ๔๕ ลบ.ม พร้อม เกรดบดอัดแน่น จุดดำเนินการ จากบ้านนางชั้นทอง-บ้านนาย สายตา สุดมั่งมี	๒๓,๐๐๐	๒๓,๐๐๐	๒๓,๐๐๐	๒๓,๐๐๐	๒๓,๐๐๐	ถนน ๑ สาย	เกษตรกรได้ใช้ ถนนในการขน ย้าย ผล ผลิต ทางการเกษตรได้ อย่างสะดวก	ม.๔	อบต.
๑๘	โครงการปรับปรุงซ่อมแซมถนน เพื่อการเกษตรหินคลุกจากที่ นางติ่ม-นางเพชรฯ ม.๕	เพื่อปรับปรุงถนน ให้เกษตรกรใช้ในการ ขนย้ายผลผลิต ทางการเกษตรได้ อย่างสะดวก	หมู่ที่ ๕ ขนาดกว้างเฉลี่ย ๓.๕๐ ม. ยาว ๑,๑๐๐ ม. ลงหินคลุก หนาเฉลี่ย ๐.๐๕ ม.หรือปริมาตร หินคลุกไม่น้อยกว่า ๑๙๒.๕ ลบ.ม พร้อมเกรดบดอัดแน่น จุดดำเนินการจากที่นางติ่ม- นางเพชรฯ	๑๒๐,๐๐๐	๑๒๐,๐๐๐	๑๒๐,๐๐๐	๑๒๐,๐๐๐	๑๒๐,๐๐๐	ถนน ๑ สาย	เกษตรกรได้ใช้ ถนนในการขน ย้าย ผล ผลิต ทางการเกษตรได้ อย่างสะดวก	ม.๕	อบต.
๑๙	โครงการปรับปรุงซ่อมแซมถนน เข้าสู่พื้นที่การเกษตร จากที่นาย สุทัศน์ เคียรเขียว-ที่นางคำเวียง เปคอนสาร ม.๕	เพื่อปรับปรุงถนน ให้เกษตรกรใช้ในการ ขนย้ายผลผลิต ทางการเกษตรได้ อย่างสะดวก	หมู่ที่ ๕ ขนาดกว้างเฉลี่ย ๔.๐๐ ม. ยาว ๓๕๐ ม. ลงหินคลุกหนา ๐.๑๐ ม. หรือปริมาตรหินคลุก ไม่น้อยกว่า ๑๔๐ ลบ.ม. พร้อม เกรดบดอัดแน่น จากที่นาย สุทัศน์ เคียรเขียว-ที่นางคำเวียง เปคอนสาร	๙๐,๐๐๐	๙๐,๐๐๐	๙๐,๐๐๐	๙๐,๐๐๐	๙๐,๐๐๐	ถนน ๑ สาย	เกษตรกรได้ใช้ ถนนในการขน ย้าย ผล ผลิต ทางการเกษตรได้ อย่างสะดวก	ม.๕	อบต.
๒๐	โครงการปรับปรุงซ่อมแซมถนน เพื่อการเกษตรจากคอสพะวาน- บ้านนายประสาน ม.๖	เพื่อปรับปรุงถนน ให้เกษตรกรใช้ในการ ขนย้ายผลผลิต ทางการเกษตรได้ อย่างสะดวก	หมู่ที่ ๖ ขนาดกว้างเฉลี่ย ๓.๕๐ เมตร ยาว ๘๐๐ เมตร ลงหิน คลุกหนาเฉลี่ย ๐.๐๕ เมตร หรือ ปริมาตรหินคลุกไม่น้อยกว่า ๑๔๐ ลบ.ม พร้อมเกรดบดอัด แน่น	๘๔,๐๐๐	๘๔,๐๐๐	๘๔,๐๐๐	๘๔,๐๐๐	๘๔,๐๐๐	ถนน ๑ สาย	เกษตรกรได้ใช้ ถนนในการขน ย้าย ผล ผลิต ทางการเกษตรได้ อย่างสะดวก	ม.๖	อบต.

ที่	โครงการ	วัตถุประสงค์	เป้าหมาย (ผลผลิตของโครงการ)	งบประมาณ					ตัวชี้วัด (KPI)	ผลที่คาดว่าจะได้รับ	ที่มา ของ โครง การ	หน่วยงาน รับผิดชอบ หลัก
				๒๕๖๖ (บาท)	๒๕๖๗ (บาท)	๒๕๖๘ (บาท)	๒๕๖๙ (บาท)	๒๕๗๐ (บาท)				
๒๑	โครงการปรับปรุงซ่อมแซมถนนเพื่อการเกษตรหिनคลุกจากแยกทางหลวง ๒๑๕๙-บ้านนางละมุน ภูแรง ม.๘	เพื่อปรับปรุงถนนให้เกษตรกรใช้ในการขนย้ายผลผลิตทางการเกษตรได้อย่างสะดวก	หมู่ที่ ๘ ขนาดกว้างเฉลี่ย ๓.๐๐ ม. ยาว ๔๐๐ ม. ลงหिनคลุกหนาเฉลี่ย ๐.๑๐ ม. หรือปริมาตรหिनคลุกไม่น้อยกว่า ๑๒๐ ลบ.ม. พร้อมเกรดบดอัดแน่น จุดดำเนินการจากแยกทางหลวง ๒๑๕๙-บ้านนางละมุน ภูแรง	๖๓,๐๐๐	๖๓,๐๐๐	๖๓,๐๐๐	๖๓,๐๐๐	๖๓,๐๐๐	ถนน ๑ สาย	เกษตรกรได้ใช้ถนนในการขนย้ายผลผลิตทางการเกษตรได้อย่างสะดวก	ม.๘	อบต.
๒๒	โครงการซ่อมแซมถนนหिनคลุกจากนายนายสมอาจ-นางางจู ม.๑๐	เพื่อปรับปรุงถนนให้เกษตรกรใช้ในการขนย้ายผลผลิตทางการเกษตรได้อย่างสะดวก	หมู่ที่ ๑๐ กว้าง ๓.๕๐ ม. ยาว ๔๕๐ เมตร ลงหिनคลุกหนา ๐.๑๐ ม. ปริมาตรหिनคลุกไม่น้อยกว่า ๑๕๗.๕๐ ลบ.ม. จุดดำเนินการจากที่นายนายสมอาจ-ที่นางจู	๑๐๐,๐๐๐	๑๐๐,๐๐๐	๑๐๐,๐๐๐	๑๐๐,๐๐๐	๑๐๐,๐๐๐	ถนน ๑ สาย	เกษตรกรได้ใช้ถนนในการขนย้ายผลผลิตทางการเกษตรได้อย่างสะดวก	ม.๑๐	อบต.
๒๓	โครงการปรับปรุงซ่อมแซมถนนเพื่อการเกษตรหिनคลุกจากที่นายนายเขียวชาญ-นางางหนูแดง ม.๑๑	เพื่อปรับปรุงถนนให้เกษตรกรใช้ในการขนย้ายผลผลิตทางการเกษตรได้อย่างสะดวก	หมู่ที่ ๑๑ ขนาดกว้างเฉลี่ย ๓.๕๐ ม. ยาว ๑,๐๐๐ ม. ลงหिनคลุกหนา ๐.๐๕ ม. หรือปริมาตรหिनคลุกไม่น้อยกว่า ๑๗๕ ลบ.ม. พร้อมเกรดบดอัดแน่น จุดดำเนินการจากที่นายนายเขียวชาญ-นางางหนูแดง	๑๐๐,๐๐๐	๑๐๐,๐๐๐	๑๐๐,๐๐๐	๑๐๐,๐๐๐	๑๐๐,๐๐๐	ถนน ๑ สาย	เกษตรกรได้ใช้ถนนในการขนย้ายผลผลิตทางการเกษตรได้อย่างสะดวก	ม.๑๑	อบต.
๒๔	โครงการปรับปรุงซ่อมแซมถนนเพื่อการเกษตรหिनคลุกจากที่นายเขวลิตร์-สามแยกบ้านนางรู้ง้า สำราญรีน ม.๑๑	เพื่อปรับปรุงถนนให้เกษตรกรใช้ในการขนย้ายผลผลิตทางการเกษตรได้อย่างสะดวก	หมู่ที่ ๑๑ ขนาดกว้างเฉลี่ย ๔.๐๐ ม. ยาว ๒๐๐ ม. ลงหिनคลุกหนา ๐.๐๕ ม. หรือปริมาตรหिनคลุก ๘๐๐ ลบ.ม. พร้อมเกรดบดอัดแน่น จากที่นายเขวลิตร์-สามแยกบ้านนางรู้ง้า สำราญรีน	๓๐,๐๐๐	๓๐,๐๐๐	๓๐,๐๐๐	๓๐,๐๐๐	๓๐,๐๐๐	ถนน ๑ สาย	เกษตรกรได้ใช้ถนนในการขนย้ายผลผลิตทางการเกษตรได้อย่างสะดวก	ม.๑๑	อบต.

ที่	โครงการ	วัตถุประสงค์	เป้าหมาย (ผลผลิตของโครงการ)	งบประมาณ					ตัวชี้วัด (KPI)	ผลที่คาดว่าจะได้รับ	ที่มา ของ โครงการ	หน่วยงาน รับผิดชอบ
				๒๕๖๖ (บาท)	๒๕๖๗ (บาท)	๒๕๖๘ (บาท)	๒๕๖๙ (บาท)	๒๕๗๐ (บาท)				
๒๕	โครงการก่อสร้างถนนลงหिन คลูกเพื่อการเกษตรจากห้วย สะเตา- ที่นายประสิทธิ์ คำมะ ตะศิลา ม.๑๑	เพื่อปรับปรุงถนน ให้เกษตรกรใช้ใ นการขนย้ายผลผลิต ทางการเกษตรได้ อย่างสะดวก	หมู่ที่ ๑๑ ขนาดกว้างเฉลี่ย ๔.๐๐ ม. ยาว ๙๐๐ ม. ลงดินลูกรังหนา ๐.๒๐ ม. หรือปริมาตรดินลูกรังไม่ น้อยกว่า ๗๒๐ ลบ.ม. พร้อมเกรด บดอัดแน่น จุดดำเนินการจาก ห้วยสะเตา-ที่นายประสิทธิ์ คำมะตะศิลา	๙๓,๖๐๐	๙๓,๖๐๐	๙๓,๖๐๐	๙๓,๖๐๐	๙๓,๖๐๐	ถนน ๑ สาย	เกษตรกรได้ใช้ ถนนในการขน ย้ายผลผลิต ทางการเกษตร ได้อย่างสะดวก	ม.๑๑	อบต.
๒๖	โครงการปรับปรุงซ่อมแซมถนน ลูกรังเพื่อการเกษตรจากศาลา กลางบ้าน-ลำน้ำพรม ม.๑๒	เพื่อปรับปรุงถนน ให้เกษตรกรใช้ใ นการขนย้ายผลผลิต ทาง การเกษตรได้ อย่างสะดวก	หมู่ที่ ๑๒ ขนาดกว้างเฉลี่ย ๔.๐๐ ม. ยาว ๑๗๐ ม. ลงดินลูกรังหนา เฉลี่ย ๐.๘๐ เมตร ปริมาตรดิน ลูกรังไม่น้อยกว่า ๕๔๔ ลบ.ม. ลงหินคลุกหนาเฉลี่ย ๐.๑๐ ม. ปริมาตรหินคลุก ๖๘ ลบ.ม พร้อม เกรดบดอัดแน่น สายศาลา กลางบ้าน-ลำน้ำพรม	๙๐,๐๐๐	๙๐,๐๐๐	๙๐,๐๐๐	๙๐,๐๐๐	๙๐,๐๐๐	ถนน ๑ สาย	เกษตรกรได้ใช้ ถนนในการขน ย้ายผลผลิต ทางการเกษตร ได้อย่างสะดวก	ม.๑๒	อบต.
๒๗	โครงการปรับปรุงซ่อมแซมถนน ลูกรังเข้าสู่พื้นที่การเกษตร สาย แยกทางหลวง ๒๑๕๙ ถึงที่ นา เกษตรกรบ้านห้วยข่า ม. ๑๒	เพื่อปรับปรุงถนน ให้เกษตรกรใช้ใ นการขนย้ายผลผลิต ทางการเกษตรได้ อย่างสะดวก	หมู่ที่ ๑๒ ขนาดกว้างเฉลี่ย ๓.๕๐ ม. ยาว ๕๐๐ม. ลงลูกรังหนา เฉลี่ย ๐.๓๐ ม. ปริมาตรดินลูกรัง ไม่น้อยกว่า ๕๒๕ ลบ.ม. พร้อม เกรดบดอัดแน่น จุดดำเนินการ จากสายแยกทางหลวง ๒๑๕๙ ถึงที่นาเกษตรกรบ้านห้วยข่า	๗๕,๐๐๐	๗๕,๐๐๐	๗๕,๐๐๐	๗๕,๐๐๐	๗๕,๐๐๐	ถนน ๑ สาย	เกษตรกรได้ใช้ ถนนในการขน ย้ายผลผลิต ทางการเกษตร ได้อย่างสะดวก	ม.๑๒	อบต.
๒๘	โครงการปรับปรุงซ่อมแซมถนน ลูกรังเพื่อการเกษตรจากบ้าน นายสวา-ที่นาผู้ใหญ่บ้าน ม. ๑๒	เพื่อปรับปรุงถนน ให้เกษตรกรใช้ใ นการขนย้ายผลผลิต ทางการเกษตรได้ อย่างสะดวก	หมู่ที่ ๑๒ ขนาดกว้างเฉลี่ย ๔.๐๐ ม. ยาว ๒๔๗ ม. ลงหินคลุกหนา ๐.๑๐ ม. หรือปริมาตรหินคลุกไม่ น้อยกว่า ๙๘.๘๐ ลบ.ม. พร้อมเกรด บดอัดแน่น จุดดำเนินการจาก บ้านนายสวา-ที่นาผู้ใหญ่บ้าน	๕๗,๐๐๐	๕๗,๐๐๐	๕๗,๐๐๐	๕๗,๐๐๐	๕๗,๐๐๐	ถนน ๑ สาย	เกษตรกรได้ใช้ ถนนในการขน ย้ายผลผลิต ทางการเกษตร ได้อย่างสะดวก	ม.๑๒	อบต.

ที่	โครงการ	วัตถุประสงค์	เป้าหมาย (ผลผลิตของโครงการ)	งบประมาณ					ตัวชี้วัด (KPI)	ผลที่คาดว่าจะได้รับ	ที่มา ของ โครงการ	หน่วยงาน รับผิดชอบหลัก
				๒๕๖๖ (บาท)	๒๕๖๗ (บาท)	๒๕๖๘ (บาท)	๒๕๖๙ (บาท)	๒๕๗๐ (บาท)				
๒๙	โครงการปรับปรุงซ่อมแซมถนนเส้นวัดป่า-ที่นายเหม็น ม.๑๓	เพื่อปรับปรุงถนนให้เกษตรกรใช้ในการขนย้ายผลผลิตทางการเกษตรได้อย่างสะดวก	<u>หมู่ที่ ๑๓</u> ขนาดกว้างเฉลี่ย ๓.๕๐ ม. ยาว ๖๐๐ ม. ลงหินคลุกหนาเฉลี่ย ๐.๐๕ ม. หรือปริมาตรหินคลุกไม่น้อยกว่า ๑๐๕ ลบ.ม. พร้อมเกรดบดอัดแน่น ถนนเส้นวัดป่า-ที่นายเหม็น	๖๓,๐๐๐	๖๓,๐๐๐	๖๓,๐๐๐	๖๓,๐๐๐	๖๓,๐๐๐	ถนน ๑ สาย	เกษตรกรได้ใช้ถนนในการขนย้ายผลผลิตทางการเกษตรได้อย่างสะดวก	ม.๑๓	อบต.
๓๐	โครงการปรับปรุงซ่อมแซมถนนงเพื่อการเกษตรเส้นน้ำประปาหนองหญ้าปล้อง ม. ๑๓	เพื่อปรับปรุงถนนให้เกษตรกรใช้ในการขนย้ายผลผลิตทางการเกษตรได้อย่างสะดวก	<u>หมู่ที่ ๑๓</u> ขนาดกว้างเฉลี่ย ๓.๐๐ ม. ยาว ๓๓๐ ม. ลงดินลูกรังหนา ๐.๒๐ ม. ยาว ๑๓๐ ม. ปริมาตรดินลูกรังไม่น้อยกว่า ๗๘ ลบ.ม. ลงหินคลุกตลอดเส้นทาง หนาเฉลี่ย ๐.๑๐ ม. หรือปริมาตรหินคลุกไม่น้อยกว่า ๙๙ ลบ.ม. พร้อมเกรดบดอัดแน่นถนนสายน้ำประปาหนองหญ้าปล้อง	๘๐,๐๐๐	๘๐,๐๐๐	๘๐,๐๐๐	๘๐,๐๐๐	๘๐,๐๐๐	ถนน ๑ สาย	เกษตรกรได้ใช้ถนนในการขนย้ายผลผลิตทางการเกษตรได้อย่างสะดวก	ม.๑๓	อบต.
	รวม ๓๐ โครงการ											

รายละเอียดโครงการพัฒนา
แผนพัฒนาท้องถิ่น (พ.ศ.๒๕๖๖-๒๕๗๐)

สำหรับโครงการที่เกินศักยภาพขององค์การบริหารส่วนตำบลบ้านเป่าที่ใช้สำหรับการประสานแผนพัฒนาท้องถิ่น
องค์การบริหารส่วนตำบลบ้านเป่า อำเภอเกษตรสมบูรณ์ จังหวัดชัยภูมิ

ก. ยุทธศาสตร์จังหวัด :

- ยุทธศาสตร์ที่ ๓ การพัฒนาศักยภาพและขีดความสามารถด้านการเกษตรและปศุสัตว์
- ยุทธศาสตร์ที่ ๖ การพัฒนาโครงสร้างพื้นฐานเพื่อเตรียมความพร้อมในการรองรับการเป็นศูนย์กลางทางการตลาดและการเชื่อมโยงประเทศในประชาคมอาเซียน

ข. ยุทธศาสตร์การพัฒนากองกรปกครองส่วนท้องถิ่น :

- ยุทธศาสตร์ที่ ๒ ยุทธศาสตร์การสร้างความเข้มแข็งของชุมชนและพัฒนาคุณภาพชีวิต
- ยุทธศาสตร์ที่ ๕ ยุทธศาสตร์การพัฒนาโครงสร้างพื้นฐานและเพิ่มมูลค่าผลผลิตทางการเกษตร

ยุทธศาสตร์ที่ ๒ ยุทธศาสตร์การพัฒนาโครงสร้างพื้นฐานและเศรษฐกิจ

๒.๑ แผนงานการเกษตร

ที่	โครงการ	วัตถุประสงค์	เป้าหมาย (ผลผลิตของโครงการ)	งบประมาณ					ตัวชี้วัด (KPI)	ผลที่คาดว่าจะได้รับ	หน่วยงาน รับผิดชอบหลัก
				๒๕๖๖ (บาท)	๒๕๖๗ (บาท)	๒๕๖๘ (บาท)	๒๕๖๙ (บาท)	๒๕๗๐ (บาท)			
๑	โครงการก่อสร้างฝายคอนกรีตเสริมเหล็กวังกระเจด ม.๓	เพื่อให้ฝายวังกระเจดสามารถกักเก็บน้ำได้ดีประชาชนมีน้ำอุปโภคและบริโภค	หมู่ที่ ๓ ความกว้าง ๓.๕๐ ม. ยาว ๑๔.๐๐ ม. สูง ๓.๐๐ ม. จุดดำเนินการวังกระเจด	๕๐๐,๐๐๐	๕๐๐,๐๐๐	๕๐๐,๐๐๐	๕๐๐,๐๐๐	๕๐๐,๐๐๐	ประชาชนและเกษตรกรได้รับประโยชน์ ๙๐%	ฝายวังกระเจดสามารถกักเก็บน้ำได้ดีประชาชนมีน้ำอุปโภคและบริโภค	-กองช่างอบต.บ้านเป่า -อบจ.ชัยภูมิ -หน่วยงานอื่นๆ
๒	โครงการขุดลอกบึงแก้ง ม.๔	เพื่อให้บึงแก้งสามารถกักเก็บน้ำได้ดีประชาชนมีน้ำอุปโภคและบริโภค	หมู่ที่ ๔ ขนาดพื้นที่ขุดลอก ๕๘๘,๘๘๐ ตารางวา (๔๖ ไร่) ลึก ๘.๐๐ เมตร	๒๒,๐๐๐,๐๐๐	๒๒,๐๐๐,๐๐๐	๒๒,๐๐๐,๐๐๐	๒๒,๐๐๐,๐๐๐	๒๒,๐๐๐,๐๐๐	ประชาชนและเกษตรกรได้รับประโยชน์ ๙๐%	บึงแก้งสามารถกักเก็บน้ำได้ดีประชาชนมีน้ำอุปโภคและบริโภค	-กองช่างอบต.บ้านเป่า -อบจ.ชัยภูมิ -หน่วยงานอื่นๆ

ที่	โครงการ	วัตถุประสงค์	เป้าหมาย (ผลผลิตของโครงการ)	งบประมาณ					ตัวชี้วัด (KPI)	ผลที่คาดว่าจะได้รับ	หน่วยงาน รับผิดชอบหลัก
				๒๕๖๖ (บาท)	๒๕๖๗ (บาท)	๒๕๖๘ (บาท)	๒๕๖๙ (บาท)	๒๕๗๐ (บาท)			
๓	โครงการขุดลอกลำน้ำพรมจากสะพานข้ามลำน้ำพรมฝั่งซ้ายถึงที่นายบัวลวงลาภทวี ม.๔	เพื่อให้ลำน้ำพรมสามารถกักเก็บน้ำได้ดีประชาชนมีน้ำอุปโภคและบริโภค	หมู่ที่ ๔ ขนาดความกว้างเฉลี่ย ๘.๐๐ ม. ยาว ๔,๔๐๐ ม. ขุดลึก ๓.๐๐ ม. ปริมาตรดินขุด ๑๐๕,๖๐๐ ลบ.ม	๓,๑๖๘,๐๐๐	๓,๑๖๘,๐๐๐	๓,๑๖๘,๐๐๐	๓,๑๖๘,๐๐๐	๓,๑๖๘,๐๐๐	ประชาชนและเกษตรกรได้รับประโยชน์ ๙๐%	ลำน้ำพรมสามารถกักเก็บน้ำได้ดีประชาชนมีน้ำอุปโภคและบริโภค	-กองช่างอบต. บ้านเป่า -อบจ.ชัยภูมิ -หน่วยงานอื่นๆ
๔	โครงการขุดลอกรอบคลองห้วยเป่าจากห้วยป่า-ห้วยสะเดาพร้อมทำเป็นถนนรอบห้วย ม.๑๑	เพื่อขุดลอกห้วยเป่าให้มีความลึกสามารถเก็บกักน้ำได้มากขึ้นพร้อมทำเป็นถนนรอบห้วย	หมู่ที่ ๑๑ ขนาดความกว้างเฉลี่ย ๑๕.๐๐ ม. ยาว ๒,๐๐๐ ม. ขุดลอกดินปริมาตรดินขุด ๓๐,๐๐๐ ลบ.ม	๘๐๐,๐๐๐	๘๐๐,๐๐๐	๘๐๐,๐๐๐	๘๐๐,๐๐๐	๘๐๐,๐๐๐	ประชาชนได้รับประโยชน์ ๑๐๐%	ห้วยเป่าเก็บกักน้ำได้มากขึ้นประชาชนและเกษตรกรได้ใช้น้ำเพื่ออุปโภคบริโภคพร้อมเดินทางได้สะดวก	-กองช่างอบต. บ้านเป่า -อบจ.ชัยภูมิ -หน่วยงานอื่นๆ
๕	โครงการก่อสร้างฝายวังหม้อกระหะ ม.๑๑	เพื่อให้ฝายวังหม้อกระหะสามารถกักเก็บน้ำได้ดีประชาชนมีน้ำอุปโภคและบริโภค	หมู่ที่ ๑๑ ขนาดกว้าง ๓ ม. ยาว ๑๕ ม.	๕๐๐,๐๐๐	๕๐๐,๐๐๐	๕๐๐,๐๐๐	๕๐๐,๐๐๐	๕๐๐,๐๐๐	ประชาชนและเกษตรกรได้รับประโยชน์ ๘๐%	ฝายวังหม้อกระหะสามารถกักเก็บน้ำได้ดีประชาชนมีน้ำอุปโภคและบริโภค	
๖	โครงการก่อสร้างฝายคอนกรีตห้วยสะเดา ม.๑๑	เพื่อให้ฝายห้วยสะเดาสามารถกักเก็บน้ำได้ดีประชาชนมีน้ำอุปโภคและบริโภค	หมู่ที่ ๑๑ ขนาดกว้าง ๓.๕๐ ม. ยาว ๑๕.๐๐ ม.	๕๐๐,๐๐๐	๕๐๐,๐๐๐	๕๐๐,๐๐๐	๕๐๐,๐๐๐	๕๐๐,๐๐๐	เกษตรกรได้รับประโยชน์ ๙๐%	ฝายห้วยสะเดาสามารถกักเก็บน้ำได้ดีประชาชนมีน้ำอุปโภคและบริโภค	-กองช่างอบต.บ้านเป่า -อบจ.ชัยภูมิ -หน่วยงานอื่นๆ
๗	โครงการก่อสร้างฝายคอนกรีตค้ำปากข้าง ม.๑๑	เพื่อให้ฝายค้ำปากข้างสามารถกักเก็บน้ำได้ดีประชาชนมีน้ำอุปโภคและบริโภค	หมู่ที่ ๑๑ ขนาดกว้าง ๓.๕๐ ม. ยาว ๑๕.๐๐ ม.	๕๐๐,๐๐๐	๕๐๐,๐๐๐	๕๐๐,๐๐๐	๕๐๐,๐๐๐	๕๐๐,๐๐๐	เกษตรกรได้รับประโยชน์ ๙๐%	ฝายค้ำปากข้างสามารถกักเก็บน้ำได้ดีประชาชนมีน้ำอุปโภคและบริโภค	-กองช่างอบต.บ้านเป่า -อบจ.ชัยภูมิ -หน่วยงานอื่นๆ

ที่	โครงการ	วัตถุประสงค์	เป้าหมาย (ผลผลิตของ โครงการ)	งบประมาณ					ตัวชี้วัด (KPI)	ผลที่คาดว่าจะ ได้รับ	หน่วยงานรับผิดชอบ หลัก
				๒๕๖๖ (บาท)	๒๕๖๗ (บาท)	๒๕๖๘ (บาท)	๒๕๖๙ (บาท)	๒๕๗๐ (บาท)			
๘	โครงการก่อสร้าง เขื่อนเจ้าประเทศ ม.๑๑	เพื่อให้ เขื่อนเจ้า ประเทศสามารถกัก เก็บน้ำได้ดีประชาชนมี น้ำอุปโภคและบริโภค	<u>หมู่ที่ ๑๑</u> ขนาดกว้าง ๔.๕ ม. ยาว ๒๐ ม.	๘๐๐,๐๐๐	๘๐๐,๐๐๐	๘๐๐,๐๐๐	๘๐๐,๐๐๐	๘๐๐,๐๐๐	เกษตรกร ได้รับ ประโยชน์ ๙๐%	เขื่อนเจ้าประเทศ สามารถกักเก็บน้ำ ได้ดีประชาชนมีน้ำ อุปโภคและบริโภค	-กองช่างอบต.บ้านเป่า -อบจ.ชัยภูมิ -หน่วยงานอื่นๆ
๙	โครงการปรับปรุง ซ่อมแซมเขื่อนเจ้า ประเทศ ม.๑๑	เพื่อให้ เขื่อนเจ้า ประเทศสามารถกัก เก็บน้ำได้ดีประชาชนมี น้ำอุปโภคและบริโภค	<u>หมู่ที่ ๑๑</u>	๕๐๐,๐๐๐	๕๐๐,๐๐๐	๕๐๐,๐๐๐	๕๐๐,๐๐๐	๕๐๐,๐๐๐	เกษตรกร ได้รับ ประโยชน์ ๙๐%	เขื่อนเจ้าประเทศ สามารถกักเก็บน้ำ ได้ดีประชาชนมีน้ำ อุปโภคและบริโภค	-กองช่างอบต.บ้านเป่า -อบจ.ชัยภูมิ -หน่วยงานอื่นๆ
๑๐	โครงการขุดลอกลำน้ำ พรม ม.๑๒	เพื่อขุดลอกลำน้ำพรม ให้มีความลึกสามารถ เก็บกักน้ำ ได้มากขึ้น พร้อมย้ายดินออกจาก พื้นที่	<u>หมู่ที่ ๑๒</u> ขนาดกว้าง ปากห้วยเฉลี่ย ๒๕ ม. ยาว ๗๐๐ ม. ขุดลึก ๑.๕ ม. ปริมาตรดินขุด ๒๖,๒๕๐ ลบ.ม	๗๘๗,๕๐๐	๗๘๗,๕๐๐	๗๘๗,๕๐๐	๗๘๗,๕๐๐	๗๘๗,๕๐๐	เกษตรกร ได้รับ ประโยชน์ ๙๐%	ลำน้ำพรมเก็บกักน้ำ ได้มากขึ้นประชาชน และเกษตรกรได้ใช้ น้ำ เพื่อ อู ป โภ ค บริโภค	-กองช่างอบต.บ้านเป่า -อบจ.ชัยภูมิ -หน่วยงานอื่นๆ
จำนวน ๑๐ โครงการ				๔๘,๗๕๕,๕๐๐	๔๘,๗๕๕,๕๐๐	๔๘,๗๕๕,๕๐๐	๔๘,๗๕๕,๕๐๐	๔๘,๗๕๕,๕๐๐			

...

๒.๒ แผนงานอุตสาหกรรมและการโยธา

ที่	โครงการ	วัตถุประสงค์	เป้าหมาย (ผลผลิตของโครงการ)	งบประมาณ					ตัวชี้วัด (KPI)	ผลที่คาดว่าจะได้รับ	หน่วยงานรับผิดชอบหลัก
				๒๕๖๖ (บาท)	๒๕๖๗ (บาท)	๒๕๖๘ (บาท)	๒๕๖๙ (บาท)	๒๕๗๐ (บาท)			
๑	โครงการก่อสร้างบ่อบำบัดน้ำเสีย พร้อมวางท่อระบายน้ำ ม.๑	เพื่อระบายน้ำไม่ท่วมขังและระบายได้ทันที	หมู่ที่ ๑ ขนาดยาว ๕๓๐ ม. วางท่อระบายน้ำคอนกรีตขนาด ศก.๐.๔๐ ม. พร้อมบ่อบำบัด คสล.	๑,๓๐๐,๐๐๐	๑,๓๐๐,๐๐๐	๑,๓๐๐,๐๐๐	๑,๓๐๐,๐๐๐	๑,๓๐๐,๐๐๐	บ่อบำบัด ๑ แห่ง	น้ำไม่ท่วมขังและระบายได้ทันที	-กองช่างอบต.บ้านเป่า -อบจ.ชัยภูมิ -หน่วยงานอื่นๆ
๒	โครงการขยายเขตน้ำประปาส่วนภูมิภาคเข้าหมู่บ้าน ม.๓	เพื่อให้ประชาชนในหมู่บ้านมีระบบน้ำประปาใช้ทั้งอุปโภคและบริโภค	หมู่ที่ ๓ ภายในหมู่บ้าน	๒,๕๐๐,๐๐๐	๒,๕๐๐,๐๐๐	๒,๕๐๐,๐๐๐	๒,๕๐๐,๐๐๐	๒,๕๐๐,๐๐๐	ประชาชนได้รับประโยชน์ ๙๐%	ประชาชนในหมู่บ้านมีระบบน้ำประปาใช้ทั้งอุปโภคและบริโภค	-กองช่างอบต.บ้านเป่า -อบจ.ชัยภูมิ -การประปาส่วนภูมิภาค -หน่วยงานอื่นๆ
๓	โครงการซ่อมสร้างถนนลาดยางทับถนนคอนกรีตภายในหมู่บ้าน ม.๓	เพื่อให้ประชาชนมีถนนสำหรับใช้ในการคมนาคมได้อย่างสะดวกรวดเร็วและปลอดภัย	หมู่ที่ ๓	๑,๐๐๐,๐๐๐	๑,๐๐๐,๐๐๐	๑,๐๐๐,๐๐๐	๑,๐๐๐,๐๐๐	๑,๐๐๐,๐๐๐	ถนนภายในหมู่บ้าน	ประชาชนได้รับความสะดวกและปลอดภัยในการคมนาคม	-กองช่างอบต.บ้านเป่า -อบจ.ชัยภูมิ -หน่วยงานอื่นๆ
๔	โครงการก่อสร้างถนนคอนกรีตเสริมเหล็กภายในหมู่บ้านจากหนองสังข์-เมรุ ม.๔	เพื่อให้ประชาชนมีถนนสำหรับใช้ในการคมนาคมได้อย่างสะดวกรวดเร็วและปลอดภัย	หมู่ที่ ๑ ขนาดกว้าง ๔.๐๐ ม.ยาว ๘๐๐ ม. หนา ๐.๑๕ ม.หรือพื้นที่คอนกรีตเสริมเหล็กไม่น้อยกว่า ๓,๒๐๐ ตร.ม	๑,๖๓๐,๐๐๐	๑,๖๓๐,๐๐๐	๑,๖๓๐,๐๐๐	๑,๖๓๐,๐๐๐	๑,๖๓๐,๐๐๐	ถนน ๑ สาย	ประชาชนได้รับความสะดวกและปลอดภัยในการคมนาคม	-กองช่างอบต.บ้านเป่า -อบจ.ชัยภูมิ -หน่วยงานอื่นๆ
๕	โครงการปรับปรุงซ่อมแซมขยายไหล่ทางทางเข้าหมู่บ้าน ม.๔	เพื่อให้ประชาชนมีถนนสำหรับใช้ในการคมนาคมได้อย่างสะดวกรวดเร็วและปลอดภัย	หมู่ที่ ๔ ขนาดกว้างเฉลี่ย ๑.๐๐ ม. ยาว ๑,๓๕๐ ม.	๑,๔๐๐,๐๐๐	๑,๔๐๐,๐๐๐	๑,๔๐๐,๐๐๐	๑,๔๐๐,๐๐๐	๑,๔๐๐,๐๐๐	ถนน ๑ สาย	ประชาชนได้รับความสะดวกและปลอดภัยในการคมนาคม	-กองช่างอบต.บ้านเป่า -อบจ.ชัยภูมิ -หน่วยงานอื่นๆ
๖	โครงการซ่อมสร้างถนนลาดยางทับถนนคอนกรีตภายในหมู่บ้าน ม.๔	เพื่อให้ประชาชนมีถนนสำหรับใช้ในการคมนาคมได้อย่างสะดวกรวดเร็วและปลอดภัย	หมู่ที่ ๔	๒,๐๐๐,๐๐๐	๒,๐๐๐,๐๐๐	๒,๐๐๐,๐๐๐	๒,๐๐๐,๐๐๐	๒,๐๐๐,๐๐๐	ถนนภายในหมู่บ้าน	ประชาชนได้รับความสะดวกและปลอดภัยในการคมนาคม	-กองช่างอบต.บ้านเป่า -อบจ.ชัยภูมิ -หน่วยงานอื่นๆ

ที่	โครงการ	วัตถุประสงค์	เป้าหมาย (ผลผลิตของโครงการ)	งบประมาณ					ตัวชี้วัด (KPI)	ผลที่คาดว่าจะได้รับ	หน่วยงาน รับผิดชอบ หลัก
				๒๕๖๖ (บาท)	๒๕๖๗ (บาท)	๒๕๖๘ (บาท)	๒๕๖๙ (บาท)	๒๕๗๐ (บาท)			
๗	โครงการปรับปรุงซ่อมแซมถนนลงหินคลุกเพื่อการเกษตรจากสะพานข้ามพรม-เขื่อนพรม (ฝั่งซ้ายและฝั่งขวา) ม.๔ (ทำถนนนอกเขต)	เพื่อปรับปรุงถนนให้เกษตรกรใช้ในการขนย้ายผลผลิตทางการเกษตรได้อย่างสะดวก	หมู่ที่ ๔ ขนาดกว้างเฉลี่ย ๓.๕๐ ม. ยาว ๔,๑๐๐ ม. ลงหินคลุกหนาเฉลี่ย ๐.๐๕ ลบ.ม ปริมาตรหินคลุก ๗๑๗.๕๐ ลบ.ม พร้อมเกรดบดอัดแน่น จุดดำเนินการสะพานข้ามพรม-เขื่อนพรม (ฝั่งซ้ายและฝั่งขวา)	๗๘๐,๐๐๐	๗๘๐,๐๐๐	๗๘๐,๐๐๐	๗๘๐,๐๐๐	๗๘๐,๐๐๐	ถนน ๑ สาย	เกษตรกรได้ใช้ถนนในการขนย้ายผลผลิตทางการเกษตรได้อย่างสะดวก	-กองช่างอบต. บ้านป่า -อบจ.ชัยภูมิ -หน่วยงานอื่นๆ
๘	โครงการขยายเขตท่อส่งน้ำเพื่อการเกษตรจากโรงสูบน้ำพลังงานไฟฟ้า ม.๔	เพื่อให้เกษตรกรและประชาชนได้ใช้น้ำเพื่อการเกษตร และอุปโภค ได้อย่างพอเพียง	หมู่ที่ ๔ โรงสูบน้ำพลังงานไฟฟ้า บึงแก้ง	๓,๐๐๐,๐๐๐	๓,๐๐๐,๐๐๐	๓,๐๐๐,๐๐๐	๓,๐๐๐,๐๐๐	๓,๐๐๐,๐๐๐	ประชาชนและเกษตรกรได้รับประโยชน์ ๙๐%	เกษตรกรและประชาชนได้ใช้น้ำเพื่อการเกษตร และอุปโภค ได้อย่างพอเพียง	-กองช่างอบต. บ้านป่า -อบจ.ชัยภูมิ -หน่วยงานอื่นๆ
๙	โครงการก่อสร้างถนนคอนกรีต เสริมเหล็กจากสะพานข้ามลำน้ำพรมฝั่งซ้ายถึงที่นายนายบัวลอง ลากทิว ม.๔	เพื่อให้ประชาชนมีถนนสำหรับการคมนาคมได้อย่างสะดวกรวดเร็วและปลอดภัย	หมู่ที่ ๔ ขนาดกว้าง ๔.๐๐ ม. ยาว ๓,๔๒๐ ม. พื้นที่ คสล. ๑๓,๖๘๐ ตร.ม	๖,๘๔๐,๐๐๐	๖,๘๔๐,๐๐๐	๖,๘๔๐,๐๐๐	๖,๘๔๐,๐๐๐	๖,๘๔๐,๐๐๐	ถนน ๑ สาย	ประชาชนได้รับความสะดวกและปลอดภัยในการคมนาคม	-กองช่างอบต. บ้านป่า -อบจ.ชัยภูมิ -หน่วยงานอื่นๆ
๑๐	โครงการซ่อมสร้างถนนลาดยางทับถนนคอนกรีตภายในหมู่บ้าน ม.๕	เพื่อให้ประชาชนมีถนนสำหรับการคมนาคมได้อย่างสะดวกรวดเร็วและปลอดภัย	หมู่ที่ ๕ ภายในหมู่บ้าน	๒,๕๐๐,๐๐๐	๒,๕๐๐,๐๐๐	๒,๕๐๐,๐๐๐	๒,๕๐๐,๐๐๐	๒,๕๐๐,๐๐๐	ถนนภายในหมู่บ้าน	ประชาชนได้รับความสะดวกและปลอดภัยในการคมนาคม	-กองช่างอบต. บ้านป่า -อบจ.ชัยภูมิ -หน่วยงานอื่นๆ
๑๑	โครงการปรับปรุงซ่อมแซมถนนลงลูกรังเพื่อการเกษตรจากบ้านโนนสังข์-บ้านวังม่วง ม.๕	เพื่อปรับปรุงถนนให้เกษตรกรใช้ในการขนย้ายผลผลิตทางการเกษตรได้อย่างสะดวก	หมู่ที่ ๕ ขนาดกว้างเฉลี่ย ๕.๐๐ ม. ยาว ๒,๙๒๐ ม. ลงหินคลุกหนาเฉลี่ย ๐.๑๐ ม. หรือปริมาตรหินคลุกไม่ น้อยกว่า ๑,๔๖๐ ลบ.ม พร้อมเกรดบดอัดแน่น จุดดำเนินการถนนสายโนนสังข์-วังม่วง	๘๔๖,๐๐๐	๘๔๖,๐๐๐	๘๔๖,๐๐๐	๘๔๖,๐๐๐	๘๔๖,๐๐๐	ถนน ๑ สาย	เกษตรกรได้ใช้ถนนในการขนย้ายผลผลิตทางการเกษตรได้อย่างสะดวก	-กองช่างอบต. บ้านป่า -อบจ.ชัยภูมิ -หน่วยงานอื่นๆ

ที่	โครงการ	วัตถุประสงค์	เป้าหมาย (ผลผลิตของ โครงการ)	งบประมาณ					ตัวชี้วัด (KPI)	ผลที่คาดว่าจะได้รับ	หน่วยงาน รับผิดชอบหลัก
				๒๕๖๖ (บาท)	๒๕๖๗ (บาท)	๒๕๖๘ (บาท)	๒๕๖๙ (บาท)	๒๕๗๐ (บาท)			
๑๒	โครงการก่อสร้างถนนคอนกรีตเสริมเหล็กจากสายบ้านโนนสังข์-บ้านวังม่วง ม.๕	เพื่อให้ประชาชนมีถนนสำหรับใช้ในการคมนาคมได้อย่างสะดวก รวดเร็วและปลอดภัย	หมู่ที่ ๕ ขนาดกว้าง ๕.๐๐ ม. ยาว ๘๐๐ ม. พื้นที่ คสล. ๔,๐๐๐ ตร.ม	๒,๔๐๐,๐๐๐	๒,๔๐๐,๐๐๐	๒,๔๐๐,๐๐๐	๒,๔๐๐,๐๐๐	๒,๔๐๐,๐๐๐	ถนน ๑ สาย	ประชาชนได้รับความสะดวกและปลอดภัยในการคมนาคม	-กองช่างอบต.บ้านเป่า -อบจ.ชัยภูมิ -หน่วยงานอื่นๆ
๑๓	โครงการก่อสร้างถนนลาดยางจากสายบ้านโนนสังข์-บ้านวังม่วง ม.๕	เพื่อให้ประชาชนมีถนนสำหรับใช้ในการคมนาคมได้อย่างสะดวก รวดเร็วและปลอดภัย	หมู่ที่ ๕ ขนาดกว้าง ๕.๐๐ ม. ยาว ๓,๐๐๐ ม.	๔,๕๐๐,๐๐๐	๔,๕๐๐,๐๐๐	๔,๕๐๐,๐๐๐	๔,๕๐๐,๐๐๐	๔,๕๐๐,๐๐๐	ถนน ๑ สาย	ประชาชนได้รับความสะดวกและปลอดภัยในการคมนาคม	-กองช่างอบต.บ้านเป่า -อบจ.ชัยภูมิ -หน่วยงานอื่นๆ
๑๔	โครงการก่อสร้างถนนลาดยางจากบ้านโนนสังข์-บ้านโนนชาติ ม.๕	เพื่อให้ประชาชนมีถนนสำหรับใช้ในการคมนาคมได้อย่างสะดวก รวดเร็วและปลอดภัย	หมู่ที่ ๕ ขนาดกว้าง ๕.๐๐ ม. ยาว ๑,๕๐๐ ม.	๒,๒๕๐,๐๐๐	๒,๒๕๐,๐๐๐	๒,๒๕๐,๐๐๐	๒,๒๕๐,๐๐๐	๒,๒๕๐,๐๐๐	ถนน ๑ สาย	ประชาชนได้รับความสะดวกและปลอดภัยในการคมนาคม	-กองช่างอบต.บ้านเป่า -อบจ.ชัยภูมิ -หน่วยงานอื่นๆ
๑๕	โครงการขยายเขตน้ำประปาส่วนภูมิภาคภายในหมู่บ้าน ม.๕	เพื่อให้ประชาชนในหมู่บ้านมีระบบน้ำประปาใช้ทั้งอุปโภคและบริโภค	หมู่ที่ ๕	๑,๐๐๐,๐๐๐	๑,๐๐๐,๐๐๐	๑,๐๐๐,๐๐๐	๑,๐๐๐,๐๐๐	๑,๐๐๐,๐๐๐	ประชาชนได้รับประโยชน์ ๑๐๐%	ประชาชนในหมู่บ้านมีระบบน้ำประปาใช้ทั้งอุปโภคและบริโภค	กองช่าง
๑๖	ก่อสร้างสะพานข้ามวังหินหูด	เพื่อให้ประชาชนและเกษตรกรเดินทางสัญจรผ่านวังหินหูดได้อย่างสะดวกและปลอดภัย	หมู่ที่ ๕ ขนาดกว้าง ๓.๐ เมตร ยาว ๘.๐ เมตร	๗๐๐,๐๐๐	๗๐๐,๐๐๐	๗๐๐,๐๐๐	๗๐๐,๐๐๐	๗๐๐,๐๐๐	สะพาน ๑ สาย	ประชาชนได้รับความสะดวกและปลอดภัยในการคมนาคม	-กองช่างอบต.บ้านเป่า -อบจ.ชัยภูมิ -หน่วยงานอื่นๆ
๑๗	โครงการซ่อมสร้างถนนลาดยางทับถนนคอนกรีตภายในหมู่บ้าน ม.๖	เพื่อให้ประชาชนมีถนนสำหรับใช้ในการคมนาคมได้อย่างสะดวก รวดเร็วและปลอดภัย	หมู่ที่ ๖	๓,๕๐๐,๐๐๐	๓,๕๐๐,๐๐๐	๓,๕๐๐,๐๐๐	๓,๕๐๐,๐๐๐	๓,๕๐๐,๐๐๐	ถนนภายในหมู่บ้าน	ประชาชนได้รับความสะดวกและปลอดภัยในการคมนาคม	-กองช่างอบต.บ้านเป่า -อบจ.ชัยภูมิ -หน่วยงานอื่นๆ
๑๘	โครงการก่อสร้างโรงสูบน้ำไฟฟ้าจากบึงแก้ง-บ้านร่องแสนคำ ม.๖	เพื่อให้ประชาชนและเกษตรกรได้ใช้น้ำเพื่ออุปโภคและบริโภคได้อย่างทั่วถึงและพอเพียง	หมู่ที่ ๓ บึงแก้ง	๓๐,๐๐๐,๐๐	๓๐,๐๐๐,๐๐	๓๐,๐๐๐,๐๐	๓๐,๐๐๐,๐๐	๓๐,๐๐๐,๐๐	ประชาชนได้รับประโยชน์ ๑๐๐%	ประชาชนและเกษตรกรได้ใช้น้ำเพื่ออุปโภคและบริโภคได้อย่างทั่วถึงและพอเพียง	-กองช่างอบต.บ้านเป่า -อบจ.ชัยภูมิ -หน่วยงานอื่นๆ

ที่	โครงการ	วัตถุประสงค์	เป้าหมาย (ผลผลิตของโครงการ)	งบประมาณ					ตัวชี้วัด (KPI)	ผลที่คาดว่าจะได้รับ	หน่วยงาน รับผิดชอบหลัก
				๒๕๖๖ (บาท)	๒๕๖๗ (บาท)	๒๕๖๘ (บาท)	๒๕๖๙ (บาท)	๒๕๗๐ (บาท)			
๑๙	โครงการวางท่อขยายเขต ส่งน้ำเข้าบ้านร่องแสนคำ ม.๖	เพื่อให้ประชาชนใน หมู่บ้านมีระบบ น้ำประปาใช้ทั้ง อุปโภคและบริโภค	จากบึงแก้ง-บ้านร่องแสนคำ	๕,๐๐๐,๐๐๐	๕,๐๐๐,๐๐๐	๕,๐๐๐,๐๐๐	๕,๐๐๐,๐๐๐	๕,๐๐๐,๐๐๐	ประชาชน ได้รับ ประโยชน์ ๑๐๐%	ประชาชนใน หมู่บ้านมีระบบ น้ำประปาใช้ทั้ง อุปโภคและ บริโภค	-กองช่างอบต.บ้านเป่า -อบจ.ชัยภูมิ -หน่วยงานอื่นๆ
๒๐	โครงการขยายเขตน้ำ ประปาส่วนภูมิภาคเข้า หมู่บ้าน ม.๖	เพื่อให้ประชาชนใน หมู่บ้านมีระบบ น้ำประปาใช้ทั้ง อุปโภคและบริโภค	หมู่ที่ ๖ ภายในหมู่บ้าน	๒,๕๐๐,๐๐๐	๒,๕๐๐,๐๐๐	๒,๕๐๐,๐๐๐	๒,๕๐๐,๐๐๐	๒,๕๐๐,๐๐๐	ประชาชน ได้รับ ประโยชน์ ๑๐๐%	ประชาชนใน หมู่บ้านมีระบบ น้ำประปาใช้ทั้ง อุปโภคและ บริโภค	-กองช่างอบต.บ้านเป่า -อบจ.ชัยภูมิ -หน่วยงานอื่นๆ
๒๑	โครงการก่อสร้างถนนลูก รังเพื่อการเกษตรจากเสา โทรศัพท์-บาทหยัน ตอพล ม.๘	เพื่อปรับปรุงถนนให้ เกษตรกรใช้ในการ ขนย้ายผลผลิต ทางการเกษตรได้ อย่างสะดวก	หมู่ที่ ๘ ขนาดกว้างเฉลี่ย ๔.๐๐ ม.ยาว ๑,๘๐๐ ม. ลงหินคลุก หนา ๐.๑๐ ม.หรือปริมาตร หินคลุกไม่น้อยกว่า ๗๒๐ ลบ. ม. พร้อมเกรดบดอัดแน่นจุด ดำเนินการจากเสาโทรศัพท์- นางบาทหยัน ตอพล	๔๕๐,๐๐๐	๔๕๐,๐๐๐	๔๕๐,๐๐๐	๔๕๐,๐๐๐	๔๕๐,๐๐๐	ถนน ๑ สาย	เกษตรกรได้ใช้ ถนนในการขน ย้ายผลผลิต ทางการเกษตรได้ อย่างสะดวก	-กองช่างอบต.บ้านเป่า -อบจ.ชัยภูมิ -หน่วยงานอื่นๆ
๒๒	โครงการก่อสร้างถนน คอนกรีตเสริมเหล็กภายใน หมู่บ้านจากทางหลวง ๒๕๑๙- คลองชลประทาน ม.๘	เพื่อให้ประชาชนมี ถนนสำหรับใช้ในการ คมนาคมได้อย่าง สะดวกรวดเร็วและ ปลอดภัย	หมู่ที่ ๘ ขนาดกว้าง ๔.๐๐ ม. ยาว ๙๐๐ ม. หนา ๐.๑๕ ม. หรือพื้นที่คอนกรีตเสริม เหล็กไม่น้อยกว่า ๓,๖๐๐ ตร.ม.	๒,๑๖๐,๐๐๐	๒,๑๖๐,๐๐๐	๒,๑๖๐,๐๐๐	๒,๑๖๐,๐๐๐	๒,๑๖๐,๐๐๐	ถนน ๑ สาย	ประชาชนได้รับ ความสะดวกและ ปลอดภัยในการ คมนาคม	-กองช่างอบต.บ้านเป่า -อบจ.ชัยภูมิ -หน่วยงานอื่นๆ
๒๓	โครงการก่อสร้างถนน คอนกรีตเสริมเหล็กภายใน หมู่บ้านจากบ้านนายสุทธิ- นายนายอ้อต ม.๑๐	เพื่อให้ประชาชนมี ถนนสำหรับใช้ใน การคมนาคมได้ อย่างสะดวกรวดเร็ว และปลอดภัย	หมู่ที่ ๑๐ ขนาดกว้าง ๓.๕๐ ม. ยาว ๓๕๐ ม. หนา ๐.๑๕ ม. หรือพื้นที่คอนกรีตเสริม เหล็ก ไม่น้อยกว่า ๑,๒๒๕ ตร.ม จุดดำเนินการจากที่ นายสุทธิ-นายนายอ้อต	๗๓๕,๐๐๐	๗๓๕,๐๐๐	๗๓๕,๐๐๐	๗๓๕,๐๐๐	๗๓๕,๐๐๐	ถนน ๑ สาย	ประชาชนได้รับ ความสะดวกและ ปลอดภัยในการ คมนาคม	-กองช่างอบต.บ้านเป่า -อบจ.ชัยภูมิ -หน่วยงานอื่นๆ

ที่	โครงการ	วัตถุประสงค์	เป้าหมาย (ผลผลิตของโครงการ)	งบประมาณ					ตัวชี้วัด (KPI)	ผลที่คาดว่าจะได้รับ	หน่วยงาน รับผิดชอบหลัก
				๒๕๖๖ (บาท)	๒๕๖๗ (บาท)	๒๕๖๘ (บาท)	๒๕๖๙ (บาท)	๒๕๗๐ (บาท)			
๒๔	โครงการก่อสร้างถนนคอนกรีตเสริมเหล็กภายในหมู่บ้านจากบ้านนายบัวสี-นายนายกาน ม.๑๐	เพื่อให้ประชาชนมีถนนสำหรับใช้ในการคมนาคมได้อย่างสะดวกรวดเร็วและปลอดภัย	หมู่ที่ ๑๐ ขนาดกว้าง ๔.๐๐ ม. ยาว ๒๐๐ ม. หน้า ๐.๑๕ ม. หรือพื้นที่คอนกรีตเสริมเหล็ก ไม่น้อยกว่า ๘๐๐ ตร.ม. จุดดำเนินการจากที่นายบัวสี-นายนายกาน	๕๒๐,๐๐๐	๕๒๐,๐๐๐	๕๒๐,๐๐๐	๕๒๐,๐๐๐	๕๒๐,๐๐๐	ถนน ๑ สาย	ประชาชนได้รับความสะดวกและปลอดภัยในการคมนาคม	-กองช่างอบต.บ้านป่า -อบจ.ชัยภูมิ -หน่วยงานอื่นๆ
๒๕	โครงการก่อสร้างถนนคอนกรีตเสริมเหล็กภายในหมู่บ้านจากนายชลจิตร วิริยะธรรม-นายโกวิท-นายสมนึก สุดมั่งมี ม. ๑๐	เพื่อให้ประชาชนมีถนนสำหรับใช้ในการคมนาคมได้อย่างสะดวกรวดเร็วและปลอดภัย	หมู่ที่ ๑๐ ขนาดกว้าง ๔.๐๐ ม. ยาว ๒๐๐ ม. หน้า ๐.๑๕ ม. หรือพื้นที่คอนกรีตเสริมเหล็ก ไม่น้อยกว่า ๘๐๐ ตร.ม. จุดดำเนินการนายชลจิตร วิริยะธรรม-นายโกวิท-นายสมนึก สุดมั่งมี	๕๒๐,๐๐๐	๕๒๐,๐๐๐	๕๒๐,๐๐๐	๕๒๐,๐๐๐	๕๒๐,๐๐๐	ถนน ๑ สาย	ประชาชนได้รับความสะดวกและปลอดภัยในการคมนาคม	-กองช่างอบต.บ้านป่า -อบจ.ชัยภูมิ -หน่วยงานอื่นๆ
๒๖	โครงการก่อสร้างถนนคอนกรีตเสริมเหล็กภายในหมู่บ้านจากบ้านนายเที่ยง ลากเงิน-นายสมนึก สุดมั่งมี ม.๑๐	เพื่อให้ประชาชนมีถนนสำหรับใช้ในการคมนาคมได้อย่างสะดวกรวดเร็วและปลอดภัย	หมู่ที่ ๑๐ ขนาดกว้าง ๔.๐๐ ม. ยาว ๒๘๐ ม. หน้า ๐.๑๕ ม. หรือพื้นที่คอนกรีตเสริมเหล็ก ไม่น้อยกว่า ๑,๑๒๐ ตร.ม. จุดดำเนินการจากที่นายเที่ยง ลากเงิน-นายสมนึก สุดมั่งมี	๕๗๐,๐๐๐	๕๗๐,๐๐๐	๕๗๐,๐๐๐	๕๗๐,๐๐๐	๕๗๐,๐๐๐	ถนน ๑ สาย	ประชาชนได้รับความสะดวกและปลอดภัยในการคมนาคม	-กองช่างอบต.บ้านป่า -อบจ.ชัยภูมิ -หน่วยงานอื่นๆ
๒๗	โครงการก่อสร้างถนนลาดยางทับถนนคอนกรีตเสริมเหล็กเส้นหลังวัดป่าบ้านเป่า-ที่นายนิรันต์ ม.๑๐	เพื่อให้ประชาชนมีถนนสำหรับใช้ในการคมนาคมได้อย่างสะดวกรวดเร็วและปลอดภัย	หมู่ที่ ๑๑ ขนาดกว้าง ๕.๐๐ เมตร ยาว ๖๐๐ เมตร	๑,๐๕๐,๐๐๐	๑,๐๕๐,๐๐๐	๑,๐๕๐,๐๐๐	๑,๐๕๐,๐๐๐	๑,๐๕๐,๐๐๐	ถนน ๑ สาย	ประชาชนได้รับความสะดวกและปลอดภัยในการคมนาคม	-กองช่าง อบต. บ้านป่า -อบจ.ชัยภูมิ -หน่วยงานอื่นๆ
๒๘	โครงการก่อสร้างถนนคอนกรีตเสริมเหล็กภายในหมู่บ้านจากบ้านนางณัฐชุล-คุ้มโนนสวรรค์ ม.๑๑	เพื่อให้ประชาชนมีถนนสำหรับใช้ในการคมนาคมได้อย่างสะดวกรวดเร็วและปลอดภัย	หมู่ที่ ๑๑ กว้าง ๕ ม. ยาว ๕๘๖ ม. หน้า ๐.๑๕ ม. หรือพื้นที่คอนกรีตเสริมเหล็ก ไม่น้อยกว่า ๒,๙๓๐ ตร.ม.	๑,๗๕๐,๐๐๐	๑,๗๕๐,๐๐๐	๑,๗๕๐,๐๐๐	๑,๗๕๐,๐๐๐	๑,๗๕๐,๐๐๐	ถนน ๑ สาย	ประชาชนได้รับความสะดวกและปลอดภัยในการคมนาคม	-กองช่างอบต.บ้านป่า -อบจ.ชัยภูมิ -หน่วยงานอื่นๆ

ที่	โครงการ	วัตถุประสงค์	เป้าหมาย (ผลผลิตของโครงการ)	งบประมาณ					ตัวชี้วัด (KPI)	ผลที่คาดว่าจะได้รับ	หน่วยงาน รับผิดชอบหลัก
				๒๕๖๖ (บาท)	๒๕๖๗ (บาท)	๒๕๖๘ (บาท)	๒๕๖๙ (บาท)	๒๕๗๐ (บาท)			
๒๙	โครงการก่อสร้างถนนคอนกรีตเสริมเหล็กจากที่บ้านนางนิรชา-บ้านนายสุทัศน์ ม.๑๑	เพื่อให้ประชาชนมีถนนสำหรับใช้ในการคมนาคมได้อย่างสะดวกรวดเร็วและปลอดภัย	หมู่ที่ ๑๑ ช่วงที่ ๑ ขนาดกว้าง ๔.๐๐ ม. ยาว ๗๘ ม. ช่วงที่ ๒ กว้าง ๔.๐๐ ม. ยาว ๙๗ ม. คอนกรีตหนา ๐.๑๕ เมตร หรือพื้นที่ คสล.รวมไม่น้อยกว่า ๗๐๐ ตร.ม. จุดดำเนินการจากนางนิรชา-บ้านนายสุทัศน์	๔๔๐,๐๐๐	๔๔๐,๐๐๐	๔๔๐,๐๐๐	๔๔๐,๐๐๐	๔๔๐,๐๐๐	ถนน ๑ สาย	ประชาชนได้รับความสะดวกและปลอดภัยในการคมนาคม	-กองช่างอบต.บ้านป่า -อบจ.ชัยภูมิ -หน่วยงานอื่นๆ
๓๐	โครงการก่อสร้างถนนคอนกรีตเสริมเหล็กจากบ้านคุ้มโนนสวรรค์-บ้านนายบุญมา ม.๑๑	เพื่อให้ประชาชนมีถนนสำหรับใช้ในการคมนาคมได้อย่างสะดวกรวดเร็วและปลอดภัย	หมู่ที่ ๑๑ ขนาดกว้าง ๕.๐๐ ม. ยาว ๕๐๐ ม. หนา ๐.๑๕ ม. หรือพื้นที่คอนกรีตเสริมเหล็กไม่น้อยกว่า ๒,๕๐๐ ตร.ม. จุดดำเนินการคุ้มโนนสวรรค์-บ้านนายบุญมา	๑,๕๗๐,๐๐๐	๑,๕๗๐,๐๐๐	๑,๕๗๐,๐๐๐	๑,๕๗๐,๐๐๐	๑,๕๗๐,๐๐๐	ถนน ๑ สาย	ประชาชนได้รับความสะดวกและปลอดภัยในการคมนาคม	-กองช่างอบต.บ้านป่า -อบจ.ชัยภูมิ -หน่วยงานอื่นๆ
๓๑	โครงการก่อสร้างถนนคอนกรีตเสริมเหล็กจากที่ดินนายสมนึก-บ้านนางสังเวียน ม.๑๑	เพื่อให้ประชาชนมีถนนสำหรับใช้ในการคมนาคมได้อย่างสะดวกรวดเร็วและปลอดภัย	หมู่ที่ ๑๑ ขนาดกว้าง ๔.๐๐ เมตร ยาว ๒๕๐ เมตร หนา๐.๑๕ เมตร หรือพื้นที่คอนกรีตเสริมเหล็กไม่น้อยกว่า ๑,๐๐๐ ตร.ม.จุดดำเนินการ จากที่ดินนายสมนึก-บ้านนางสังเวียน	๖๓๐,๐๐๐	๖๓๐,๐๐๐	๖๓๐,๐๐๐	๖๓๐,๐๐๐	๖๓๐,๐๐๐	ถนน ๑ สาย	ประชาชนได้รับความสะดวกและปลอดภัยในการคมนาคม	-กองช่างอบต.บ้านป่า -อบจ.ชัยภูมิ -หน่วยงานอื่นๆ
๓๒	โครงการก่อสร้างถนนคอนกรีตเสริมเหล็กภายในหมู่บ้านจากบ้านนายกองพัน-บ้านนางเรณู ม. ๑๑	เพื่อให้ประชาชนมีถนนสำหรับใช้ในการคมนาคมได้อย่างสะดวกรวดเร็วและปลอดภัย	หมู่ที่ ๑๑ ขนาดกว้าง ๔.๐๐ เมตร ยาว ๕๐๐ เมตร หนา ๐.๑๕ เมตร หรือพื้นที่คอนกรีตเสริมเหล็กไม่น้อยกว่า ๒,๐๐๐ ตร.ม.	๑,๒๖๐,๐๐๐	๑,๒๖๐,๐๐๐	๑,๒๖๐,๐๐๐	๑,๒๖๐,๐๐๐	๑,๒๖๐,๐๐๐	ถนน ๑ สาย	ประชาชนได้รับความสะดวกและปลอดภัยในการคมนาคม	-กองช่างอบต.บ้านป่า -อบจ.ชัยภูมิ -หน่วยงานอื่นๆ
๓๓	โครงการปรับปรุงซ่อมแซมถนนลูกรังเข้าสู่พื้นที่การเกษตรจากแยกโปเซียงน้อย-ที่นายนายรวม ม. ๑๑	เพื่อปรับปรุงถนนให้เกษตรกรใช้ในการขนย้ายผลผลิตทางการเกษตรได้อย่างสะดวก	หมู่ที่ ๑๑ กว้างเฉลี่ย ๔.๐๐ม. ยาว ๑,๕๐๐ ม. ลงลูกรังหนาเฉลี่ย ๐.๒๐ ม. ปริมาตรดินลูกรังไม่น้อยกว่า ๑,๒๐๐ ลบ.ม ลงหินคลุกหนา ๐.๑๐ ม. ปริมาตรหินคลุก ๖๐๐ ลบ.ม พร้อมเกรดบดอัดแน่น จากแยกโปเซียงน้อย-ที่นายนายรวม	๕๓๐,๐๐๐	๕๓๐,๐๐๐	๕๓๐,๐๐๐	๕๓๐,๐๐๐	๕๓๐,๐๐๐	ถนน ๑ สาย	เกษตรกรได้ใช้ถนนในการขนย้ายผลผลิตทางการเกษตรได้อย่างสะดวก	-กองช่างอบต.บ้านป่า -อบจ.ชัยภูมิ -หน่วยงานอื่นๆ

ที่	โครงการ	วัตถุประสงค์	เป้าหมาย (ผลผลิตของ โครงการ)	งบประมาณ					ตัวชี้วัด (KPI)	ผลที่คาดว่าจะได้รับ	หน่วยงาน รับผิดชอบหลัก
				๒๕๖๖ (บาท)	๒๕๖๗ (บาท)	๒๕๖๘ (บาท)	๒๕๖๙ (บาท)	๒๕๗๐ (บาท)			
๓๔	โครงการก่อสร้างถนนลาดยาง ทับถนนคอนกรีตเสริมเหล็ก สายหน้าโรงเรียนบ้านเป่า วิทยา-บ้านโนนชาด ม.๑๑	เพื่อให้ประชาชนมี ถนนสำหรับใช้ใน การคมนาคมได้ อย่างสะดวกรวดเร็ว และปลอดภัย	<u>หมู่ที่ ๑๑</u> ขนาดกว้าง ๕.๐๐ เมตร ยาว ๑,๕๐๐ เมตร	๒,๐๐๐,๐๐๐	๒,๐๐๐,๐๐๐	๒,๐๐๐,๐๐๐	๒,๐๐๐,๐๐๐	๒,๐๐๐,๐๐๐	ถนน ๑ สาย	ประชาชนได้รับ ความสะดวกและ ปลอดภัยในการ คมนาคม	-กองช่าง อบต. บ้านเป่า -อบจ.ชัยภูมิ -หน่วยงานอื่นๆ
๓๕	โครงการขยายประปาส่วน ภูมิภาคเข้าสู่คุ้มโนนสวรรค์ บ้านโนนชาด ม. ๑๑	เพื่อให้ประชาชนใน หมู่บ้านมีระบบ น้ำประปาใช้ทั้ง อุปโภคและบริโภค	<u>หมู่ที่ ๑๑</u> คุ้มโนนสวรรค์	๕๐๐,๐๐๐	๕๐๐,๐๐๐	๕๐๐,๐๐๐	๕๐๐,๐๐๐	๕๐๐,๐๐๐	ประชาชน ได้รับ ประโยชน์ ๙๐%	ประชาชนใน หมู่บ้านมีระบบ น้ำประปาใช้ทั้ง อุปโภคและ บริโภค	-กองช่าง อบต. บ้านเป่า -อบจ.ชัยภูมิ -หน่วยงานอื่นๆ
๓๖	โครงการขยายไหล่ทางจากวัด ป่าบ้านเป่า-บ้านโนนชาด ม.๑๑	เพื่อให้ประชาชนมี ถนนสำหรับใช้ใน การคมนาคมได้ อย่างสะดวกรวดเร็ว และปลอดภัย	<u>หมู่ที่ ๑๑</u> ขนาดกว้าง ๑.๐ ม. ยาว ๔,๐๐๐ ม. หน้า ๐.๑๕ ม. มีพื้นที่ขยายไหล่ ทางไม่น้อยกว่า ๔,๐๐๐ ตร.ม.	๒,๐๐๐,๐๐๐	๒,๐๐๐,๐๐๐	๒,๐๐๐,๐๐๐	๒,๐๐๐,๐๐๐	๒,๐๐๐,๐๐๐	ถนน ๑ สาย	ประชาชนได้รับ ความสะดวกและ ปลอดภัยในการ คมนาคม	-กองช่าง อบต. บ้านเป่า -อบจ.ชัยภูมิ -หน่วยงานอื่นๆ
๓๗	โครงการซ่อมสร้างถนนลาดยาง ทับถนนคอนกรีตภายในหมู่บ้าน ม.๑๑	เพื่อให้ประชาชนมี ถนนสำหรับใช้ใน การคมนาคมได้ อย่างสะดวกรวดเร็ว และปลอดภัย	<u>หมู่ที่ ๑๑</u>	๓,๐๐๐,๐๐๐	๓,๐๐๐,๐๐๐	๓,๐๐๐,๐๐๐	๓,๐๐๐,๐๐๐	๓,๐๐๐,๐๐๐	ถนนภายใน หมู่บ้าน	ประชาชนได้รับ ความสะดวก และปลอดภัย ในการคมนาคม	-กองช่างอบต.บ้านเป่า -อบจ.ชัยภูมิ -หน่วยงานอื่นๆ
๓๘	โครงการก่อสร้างถนนคอนกรีต เสริมเหล็กภายในหมู่บ้านจาก บ้านนายวาสนา-ที่นาผู้ใหญ่บ้าน ม.๑๒	เพื่อให้ประชาชนมี ถนนสำหรับใช้ใน การคมนาคมได้ อย่างสะดวกรวดเร็ว และปลอดภัย	<u>หมู่ที่ ๑๒</u> ขนาดกว้าง ๔ เมตร ยาว ๔๒๐ ม. หน้า ๐.๑๕ ม. หรือพื้นที่ คอนกรีตเสริมเหล็กไม่ น้อยกว่า ๑,๖๘๐ ตร.ม.	๘๔๐,๐๐๐	๘๔๐,๐๐๐	๘๔๐,๐๐๐	๘๔๐,๐๐๐	๘๔๐,๐๐๐	ถนน ๑ สาย	ประชาชนได้รับ ความสะดวกและ ปลอดภัยในการ คมนาคม	-กองช่าง อบต. บ้านเป่า -อบจ.ชัยภูมิ -หน่วยงานอื่นๆ
๓๙	โครงการซ่อมสร้างถนนลาดยาง ทับถนนคอนกรีตภายในหมู่บ้าน ม.๑๒	เพื่อให้ประชาชนมี ถนนสำหรับใช้ใน การคมนาคมได้ อย่างสะดวกรวดเร็ว และปลอดภัย	<u>หมู่ที่ ๑๒</u> กว้าง ๔.๐๐ เมตร ยาว ๑,๕๐๐ เมตร	๒,๐๐๐,๐๐๐	๒,๐๐๐,๐๐๐	๒,๐๐๐,๐๐๐	๒,๐๐๐,๐๐๐	๒,๐๐๐,๐๐๐	ถนน ๑ สาย	ประชาชนได้รับ ความสะดวกและ ปลอดภัยในการ คมนาคม	-กองช่าง อบต. บ้านเป่า -อบจ.ชัยภูมิ -หน่วยงานอื่นๆ

ที่	โครงการ	วัตถุประสงค์	เป้าหมาย (ผลผลิตของ โครงการ)	งบประมาณ					ตัวชี้วัด (KPI)	ผลที่คาดว่าจะ ได้รับ	หน่วยงาน รับผิดชอบหลัก
				๒๕๖๖ (บาท)	๒๕๖๗ (บาท)	๒๕๖๘ (บาท)	๒๕๖๙ (บาท)	๒๕๗๐ (บาท)			
๔๐	โครงการปรับปรุงซ่อมแซมถนนลาดยางสายบ้านหน้านาง-บ้านดอนหัน ม.๑๓	เพื่อให้ประชาชนมีถนนสำหรับใช้ในการคมนาคมได้อย่างสะดวกรวดเร็วและปลอดภัย	หมู่ที่ ๑๓ ขนาดกว้างเฉลี่ย ๖.๐๐ เมตร ยาว ๔,๐๐๐ เมตร	๕,๐๐๐,๐๐๐	๕,๐๐๐,๐๐๐	๕,๐๐๐,๐๐๐	๕,๐๐๐,๐๐๐	๕,๐๐๐,๐๐๐	ถนน ๑ สาย	ประชาชนได้รับความสะดวกและปลอดภัยในการคมนาคม	-กองช่าง อบต. บ้านเป้า -อบจ.ชัยภูมิ -หน่วยงานอื่นๆ
๔๑	โครงการก่อสร้างถนนลาดยางสายตำบลบ้านเป้า-บ้านหัน (สายบ้านเป้า- กุดกว้าง) ม.๑๔	เพื่อให้ประชาชนมีถนนสำหรับใช้ในการคมนาคมได้อย่างสะดวกรวดเร็วและปลอดภัย	หมู่ที่ ๑๔ ขนาดกว้าง ๓.๕๐ ม. ยาว ๒,๕๐๐ ม. พื้นที่ก่อสร้าง ๘๗๕๐ ตารางเมตร	๓,๕๐๐,๐๐๐	๓,๕๐๐,๐๐๐	๓,๕๐๐,๐๐๐	๓,๕๐๐,๐๐๐	๓,๕๐๐,๐๐๐	ถนน ๑ สาย	ประชาชนได้รับความสะดวกและปลอดภัยในการคมนาคม	-กองช่าง อบต.บ้านเป้า -อบจ.ชัยภูมิ -หน่วยงานอื่นๆ
๔๒	โครงการก่อสร้างสะพานข้ามท่าวังไฮ ม.๔ ซ้ำมไป ม. ๑๔	เพื่อให้ประชาชนใช้สะพานสำหรับการคมนาคมได้อย่างสะดวกรวดเร็วและปลอดภัย	หมู่ที่ ๔ ขนาดกว้าง ๔.๐๐ ม. ยาว ๑๕.๐๐ ม.	๗๐๐,๐๐๐	๗๐๐,๐๐๐	๗๐๐,๐๐๐	๗๐๐,๐๐๐	๗๐๐,๐๐๐	ถนน ๑ สาย	ประชาชนใช้สะพานในการคมนาคมได้อย่างสะดวกรวดเร็วและปลอดภัย	-กองช่าง อบต.บ้านเป้า -อบจ.ชัยภูมิ -หน่วยงานอื่นๆ
๔๓	โครงการขยายเขตน้ำประปาส่วนภูมิภาคเข้าหมู่บ้าน ม. ๑๒	เพื่อให้ประชาชนในหมู่บ้านมีระบบน้ำประปาใช้ทั้งอุปโภคและบริโภค	หมู่ที่ ๑๒ ภายในหมู่บ้าน	๕๐๐,๐๐๐	๕๐๐,๐๐๐	๕๐๐,๐๐๐	๕๐๐,๐๐๐	๕๐๐,๐๐๐	ประชาชนได้รับประโยชน์ ๙๐%	ประชาชนในหมู่บ้านมีระบบน้ำประปาใช้ทั้งอุปโภคและบริโภค	-กองช่าง อบต.บ้านเป้า -อบจ.ชัยภูมิ -หน่วยงานอื่นๆ
๔๔	โครงการขุดสระเก็บน้ำที่ราชพิสดุ ม.๑๒	เพื่อขุดสระเก็บน้ำที่ราชพิสดุให้มีความลึกสามารถเก็บกักน้ำ ได้มากขึ้น พร้อมย้ายดินออกจากพื้นที่	หมู่ที่ ๑๒ ขนาดกว้างปากบ่อ ๕๐ ม. ยาว ๕๐ ม. ขุดลึก ๔.๐๐ม. ปริมาตรดินขุด ๙,๒๒๑ ลบ.ม	๕๐๐,๐๐๐	๕๐๐,๐๐๐	๕๐๐,๐๐๐	๕๐๐,๐๐๐	๕๐๐,๐๐๐	เกษตรกรได้รับประโยชน์ ๙๐%	สระเก็บน้ำที่ราชพิสดุเก็บกักน้ำได้มากขึ้น ประชาชนและเกษตรกรได้ใช้น้ำเพื่ออุปโภคบริโภค	-กองช่าง อบต.บ้านเป้า -อบจ.ชัยภูมิ -หน่วยงานอื่นๆ

ที่	โครงการ	วัตถุประสงค์	เป้าหมาย (ผลผลิตของ โครงการ)	งบประมาณ					ตัวชี้วัด (KPI)	ผลที่คาดว่าจะ ได้รับ	หน่วยงาน รับผิดชอบหลัก
				๒๕๖๖ (บาท)	๒๕๖๗ (บาท)	๒๕๖๘ (บาท)	๒๕๖๙ (บาท)	๒๕๗๐ (บาท)			
๔๕	โครงการก่อสร้างบ่อพัก พร้อมวางท่อระบายน้ำ จากบ้านนางบุญมา- นายประสิทธิ์ ม.๑๒	เพื่อให้น้ำไม่ท่วม ขังและระบายได้ ทันที	หมู่ที่ ๑๒ บ่อพัก ขนาดกว้าง ๐.๘๐x ๑.๐๐ เมตร วางท่อ คอนกรีต ขนาด ๐.๔๐ เมตร ยาว ๒๐๐ เมตร	๖๖๐,๐๐๐	๖๖๐,๐๐๐	๖๖๐,๐๐๐	๖๖๐,๐๐๐	๖๖๐,๐๐๐	ประชาชน ได้รับ ประโยชน์ ๙๐%	น้ำไม่ท่วมขัง และระบาย ได้ทันที	-กองช่าง อบต.บ้านป่า -อบจ.ชัยภูมิ -หน่วยงานอื่นๆ
๔๖	โครงการขยายเขตน้ำประปา จากบ้านนายบรรจง-สามแยก ป้านางสมจิตรทั้ง ๒ ฝั่งถนน ม.๑๓	เพื่อให้ประชาชน ในหมู่บ้านมีระบบ น้ำประปาใช้ทั้ง อุปโภคและบริโภค	หมู่ที่ ๑๓ ขยายแนวท่อ เมนประปาหมู่บ้าน วาง ท่อพีวีซี ขนาด ๓ นิ้ว	๗๐๐,๐๐๐	๗๐๐,๐๐๐	๗๐๐,๐๐๐	๗๐๐,๐๐๐	๗๐๐,๐๐๐	ประชาชน ได้รับ ประโยชน์ ๙๐%	ประชาชนใน หมู่บ้านมี ระบบ น้ำประปาใช้ ทั้งอุปโภคและ บริโภค	-กองช่าง อบต.บ้านป่า -อบจ.ชัยภูมิ -หน่วยงานอื่นๆ
	จำนวน ๔๖ โครงการ			๑๐๙,๑๘๑,๐๐๐	๑๐๙,๑๘๑,๐๐๐	๑๐๙,๑๘๑,๐๐๐	๑๐๙,๑๘๑,๐๐๐	๑๐๙,๑๘๑,๐๐๐			

๒.๓ แผนงานเคหะและชุมชน

ที่	โครงการ	วัตถุประสงค์	เป้าหมาย (ผลผลิตของ โครงการ)	งบประมาณ					ตัวชี้วัด (KPI)	ผลที่คาดว่าจะ ได้รับ	หน่วยงาน รับผิดชอบหลัก
				๒๕๖๖ (บาท)	๒๕๖๗ (บาท)	๒๕๖๘ (บาท)	๒๕๖๙ (บาท)	๒๕๗๐ (บาท)			
๑	โครงการก่อสร้างอาคาร อเนกประสงค์ที่พักสงฆ์ บ้านทีก ม.๓	เพื่อให้ประชาชนได้ใช้ อาคารในการประกอบ พิธีทางศาสนกิจ ต่างๆ	หมู่ที่ ๓ ขนาดกว้าง ๘.๐๐ ม. ยาว ๑๒.๐๐ ม.	๔๖๘,๐๐๐	๔๖๘,๐๐๐	๔๖๘,๐๐๐	๔๖๘,๐๐๐	๔๖๘,๐๐๐	ประชาชน ได้รับ ประโยชน์ ๙๐%	ประชาชนได้ใช้อาคาร ในการประกอบพิธี ทางศาสนกิจต่างๆ	-กองช่างอบต.บ้านป่า -อบจ.ชัยภูมิ -หน่วยงานอื่นๆ
๒	โครงการก่อสร้างหลังคาโดม หนองสังข์ ม.๔	เพื่อให้ประชาชนได้ใช้ อาคารโดมในการ ประกอบกิจกรรมต่างๆ	หมู่ที่ ๔ กว้าง ๑๕ เมตร ยาว ๒๐ เมตร	๕๐๐,๐๐๐	๕๐๐,๐๐๐	๕๐๐,๐๐๐	๕๐๐,๐๐๐	๕๐๐,๐๐๐	ประชาชน ได้รับ ประโยชน์ ๙๐%	ประชาชนได้ใช้อาคาร โดมในการประกอบ กิจกรรมต่างๆ	-กองช่างอบต.บ้านป่า -อบจ.ชัยภูมิ -หน่วยงานอื่นๆ
๓	ก่อสร้างรั้วกันแนวเขต พื้นที่ทำการ อบต.	เพื่อจัดพื้นที่และวางผัง ถูกต้องและไม่ให้เกิด ความเสื่อมล้ำในการอ้าง สิทธิ์ ของพื้นที่	รอบพื้นที่ทำการ อบต. บ้านป่า	๕๐๐,๐๐๐	๕๐๐,๐๐๐	๕๐๐,๐๐๐	๕๐๐,๐๐๐	๕๐๐,๐๐๐	รั้วรอบที่ ทำการ อบต. บ้านป่า	ที่ทำการ อบต.มีพื้นที่ และวางผังถูกต้องและไม่ เกิดความเสื่อมล้ำในการ อ้างสิทธิ์ของพื้นที่	-กองช่างอบต.บ้านป่า -อบจ.ชัยภูมิ -หน่วยงานอื่นๆ
๔	โครงการขยายเขตไฟฟ้า แรงต่ำจากไร่ม่วงกรทอง- เชียงน้อย ม.๘	เพื่อให้ประชาชนมี ไฟฟ้าแสงสว่างป้อง กันการเกิดอุบัติเหตุ มีความปลอดภัยใน ชีวิตและทรัพย์สิน	หมู่ที่ ๘ จากไร่ม่วงกร ทอง-เชียงน้อย	๑,๐๐๐,๐๐๐	๑,๐๐๐,๐๐๐	๑,๐๐๐,๐๐๐	๑,๐๐๐,๐๐๐	๑,๐๐๐,๐๐๐	ประชาชน ได้รับ ประโยชน์ ๑๐๐%	ประชาชนมีไฟฟ้า แสงสว่างไว้ใช้ป้องกัน การเกิดอุบัติเหตุและ อุบัติเหตุมีความปลอดภัย ในชีวิตและทรัพย์สิน	-กองช่างอบต.บ้านป่า -อบจ.ชัยภูมิ -หน่วยงานอื่นๆ
๕	โครงการขยายเขตไฟฟ้า แรงสูงจากไร่ม่วงกรทอง- เชียงน้อย ม.๘	เพื่อให้ประชาชนมี ไฟฟ้าแสงสว่างป้อง กันการเกิดอุบัติเหตุ มีความปลอดภัยใน ชีวิตและทรัพย์สิน	หมู่ที่ ๘ จากไร่ม่วงกร ทอง-เชียงน้อย	๑,๐๐๐,๐๐๐	๑,๐๐๐,๐๐๐	๑,๐๐๐,๐๐๐	๑,๐๐๐,๐๐๐	๑,๐๐๐,๐๐๐	ประชาชน ได้รับ ประโยชน์ ๑๐๐%	ประชาชนมีไฟฟ้า แสงสว่างไว้ใช้ป้องกัน การเกิดอุบัติเหตุและ อุบัติเหตุมีความปลอดภัย ในชีวิตและทรัพย์สิน	-กองช่างอบต.บ้านป่า -อบจ.ชัยภูมิ -หน่วยงานอื่นๆ
๖	โครงการขยายเขตไฟฟ้าแรง ต่ำจากบ้านโนนโก-บ้านโนน สังข์ ม.๑๐	เพื่อให้ประชาชนมี ไฟฟ้าแสงสว่างป้อง กันการเกิดอุบัติเหตุ มีความปลอดภัยใน ชีวิตและทรัพย์สิน	หมู่ที่ ๑๐ ยาว ๑,๔๖๐ ม.	๑,๕๐๐,๐๐๐	๑,๕๐๐,๐๐๐	๑,๕๐๐,๐๐๐	๑,๕๐๐,๐๐๐	๑,๕๐๐,๐๐๐	ประชาชน ได้รับ ประโยชน์ ๑๐๐%	ประชาชนมีไฟฟ้า แสงสว่างไว้ใช้ป้องกัน การเกิดอุบัติเหตุและ อุบัติเหตุมีความปลอดภัย ในชีวิตและทรัพย์สิน	-กองช่างอบต.บ้านป่า -อบจ.ชัยภูมิ -หน่วยงานอื่นๆ

ที่	โครงการ	วัตถุประสงค์	เป้าหมาย (ผลผลิตของ โครงการ)	งบประมาณ					ตัวชี้วัด (KPI)	ผลที่คาดว่าจะได้รับ	หน่วยงาน รับผิดชอบหลัก
				๒๕๖๖ (บาท)	๒๕๖๗ (บาท)	๒๕๖๘ (บาท)	๒๕๖๙ (บาท)	๒๕๗๐ (บาท)			
๗	โครงการขยายเขตไฟฟ้าแรงสูงจากบ้านโนนโก-บ้านโนนสังข์ ม.๑๐	เพื่อให้ประชาชนมีไฟฟ้าแสงสว่าง ป้องกันการเกิดอุบัติเหตุ มีความปลอดภัยในชีวิตและทรัพย์สิน	หมู่ที่ ๑๐ ยาว ๑,๕๖๐ม.	๑,๕๐๐,๐๐๐	๑,๕๐๐,๐๐๐	๑,๕๐๐,๐๐๐	๑,๕๐๐,๐๐๐	๑,๕๐๐,๐๐๐	ประชาชนได้รับประโยชน์ ๑๐๐%	ประชาชนมีไฟฟ้าแสงสว่างไว้ใช้ ป้องกันการเกิดอุบัติเหตุ และอุบัติเหตุมีความปลอดภัยในชีวิตและทรัพย์สิน	-กองช่างอบต.บ้านเป่า -อบจ.ชัยภูมิ -หน่วยงานอื่นๆ
๘	โครงการขยายเขตไฟฟ้าแรงต่ำจากที่นายนายมานิตย์ ลากเงิน-ที่นางสนนีก ลากโชค ม.๑๑	เพื่อให้เกษตรกรมีไฟฟ้าใช้เพื่อการทำการเกษตรกรรม	หมู่ที่ ๑๑ จากที่นายนายมานิตย์ ลากเงิน-ที่นางสนนีก ลากโชค	๓,๐๐๐,๐๐๐	๓,๐๐๐,๐๐๐	๓,๐๐๐,๐๐๐	๓,๐๐๐,๐๐๐	๓,๐๐๐,๐๐๐	เกษตรกรได้รับประโยชน์ ๙๐%	เกษตรกรมีไฟฟ้าใช้เพื่อการทำการเกษตรกรรม	-กองช่างอบต.บ้านเป่า -อบจ.ชัยภูมิ -หน่วยงานอื่นๆ
๙	โครงการก่อสร้างศูนย์กลางวัฒนธรรมงานกีฬาบริเวณบึงแก้ง ม.๔	เพื่อเป็นใช้ศูนย์กลางวัฒนธรรมงานกีฬา และเป็นสถานที่จัดกิจกรรมต่างๆ	บริเวณบึงแก้ง ม.๔	๑๐,๐๐๐,๐๐๐	๑๐,๐๐๐,๐๐๐	๑๐,๐๐๐,๐๐๐	๑๐,๐๐๐,๐๐๐	๑๐,๐๐๐,๐๐๐	ประชาชนได้รับประโยชน์ ๑๐๐%	ประชาชนได้ใช้ศูนย์กลางวัฒนธรรมงานกีฬา และเป็นสถานที่จัดกิจกรรมต่างๆ	-กองช่างอบต.บ้านเป่า -อบจ.ชัยภูมิ -หน่วยงานอื่นๆ
๑๐	โครงการก่อสร้างโรงอบพริก	เพื่อให้เกษตรกรและประชาชนทั่วไปได้แปรรูปพริกตากแห้งไว้เพื่อบริโภคและจำหน่าย	ภายในเขต อบต.	๕,๐๐๐,๐๐๐	๕,๐๐๐,๐๐๐	๕,๐๐๐,๐๐๐	๕,๐๐๐,๐๐๐	๕,๐๐๐,๐๐๐	เกษตรกรและประชาชนได้รับประโยชน์ ๙๐%	เกษตรกรและประชาชนทั่วไปมีพริกแห้งไว้บริโภคและจำหน่าย	-กองช่างอบต.บ้านเป่า -อบจ.ชัยภูมิ -หน่วยงานอื่นๆ
	จำนวน ๑๐ โครงการ			๒๓,๕๖๘,๐๐๐	๒๓,๕๖๘,๐๐๐	๒๓,๕๖๘,๐๐๐	๒๓,๕๖๘,๐๐๐	๒๓,๕๖๘,๐๐๐			

...

๒.๔ แผนงานสาธารณสุข

ที่	โครงการ	วัตถุประสงค์	เป้าหมาย (ผลผลิตของ โครงการ)	งบประมาณ					ตัวชี้วัด (KPI)	ผลที่คาดว่าจะได้รับ	หน่วยงานรับผิดชอบหลัก
				๒๕๖๖ (บาท)	๒๕๖๗ (บาท)	๒๕๖๘ (บาท)	๒๕๖๙ (บาท)	๒๕๗๐ (บาท)			
๑	โครงการก่อสร้างเตาเผาขยะ	เพื่อกำจัดขยะและลดปริมาณขยะในพื้นที่โดยวิธีการเผา	อาคารพร้อมเตาเผาในเขตพื้นที่	๔,๐๐๐,๐๐๐	๔,๐๐๐,๐๐๐	๔,๐๐๐,๐๐๐	๔,๐๐๐,๐๐๐	๔,๐๐๐,๐๐๐	ประชาชนได้รับประโยชน์ ๙๐%	ขยะมีปริมาณลดลงและได้รับการกำจัดโดยวิธีการเผา	-กองช่าง อบต.บ้านเป้า -อบจ.ชัยภูมิ -หน่วยงานอื่นๆ
๒	โครงการก่อสร้างระบบบำบัดน้ำเสียบึงแก้ง	เพื่อให้มีระบบบำบัดน้ำเสียบริเวณบึงแก้ง	หมู่ที่ ๔ บึงแก้ง	๕,๐๐๐,๐๐๐	๕,๐๐๐,๐๐๐	๕,๐๐๐,๐๐๐	๕,๐๐๐,๐๐๐	๕,๐๐๐,๐๐๐	ประชาชนได้รับประโยชน์ ๙๐%	บึงแก้ง มีระบบบำบัดน้ำเสีย	-กองช่าง อบต.บ้านเป้า -อบจ.ชัยภูมิ -หน่วยงานอื่นๆ
	จำนวน ๒ โครงการ			๙,๐๐๐,๐๐๐	๙,๐๐๐,๐๐๐	๙,๐๐๐,๐๐๐	๙,๐๐๐,๐๐๐	๙,๐๐๐,๐๐๐			

บัญชีครุภัณฑ์

แผนพัฒนาท้องถิ่น (พ.ศ.๒๕๖๖-๒๕๗๐)

องค์การบริหารส่วนตำบลบ้านเป่า อำเภอกะเปอร์สมุทร จังหวัตชัยภูมิ

ที่	แผนงาน	หมวด	ประเภท	เป้าหมาย (ผลผลิตของ ครุภัณฑ์)	งบประมาณ					หน่วยงาน รับผิดชอบหลัก
					๒๕๖๖ (บาท)	๒๕๖๗ (บาท)	๒๕๖๘ (บาท)	๒๕๖๙ (บาท)	๒๕๗๐ (บาท)	
๑	บริหาร งานทั่วไป	ครุภัณฑ์อื่นๆ	เครื่องตัดถ่าง จำนวน ๑ ชุด	เพื่อไว้ใช้ช่วยเหลือ ผู้ประสบภัยทาง รถยนต์หรือไฟไหม้ อาคารบ้านเรือน	๕๐๐,๐๐๐					สำนักปลัด
๒	บริหาร งานทั่วไป	ครุภัณฑ์คอมพิวเตอร์	จัดซื้อเครื่องคอมพิวเตอร์โน้ตบุ๊ก (สำหรับงาน ประมวลผล) จำนวน ๒ เครื่อง	สำนักปลัด กองคลัง	๔๔,๐๐๐ <small>(๒๒,๐๐๐ ราคารมาตรฐาน ครุภัณฑ์คอมพิวเตอร์ พค.๖๓)</small>					สำนักปลัด กองคลัง
๓	-บริหาร งานทั่วไป -การศึกษา	ครุภัณฑ์คอมพิวเตอร์	จัดซื้อเครื่องคอมพิวเตอร์ สำหรับงานประมวลผล แบบที่ ๑ จำนวน ๓ เครื่อง	สำนักปลัด กองคลัง กองการศึกษา	๖๖,๐๐๐ <small>(๒๒,๐๐๐ ราคารมาตรฐาน ครุภัณฑ์คอมพิวเตอร์ พค.๖๓)</small>					สำนักปลัด กองคลัง กองการศึกษา
๔	แผนงาน การศึกษา	ครุภัณฑ์คอมพิวเตอร์	จัดซื้อเครื่องพิมพ์เลเซอร์ หรือ LED ขาวดำ ชนิด Network แบบที่ ๑ (๒๘ หน้า/นาที)	กองการศึกษา	๘,๙๐๐ <small>(ราคารมาตรฐาน ครุภัณฑ์คอมพิวเตอร์ พค.๖๓)</small>					กองการศึกษา
๕	บริหารงาน ทั่วไป	ครุภัณฑ์คอมพิวเตอร์	เครื่องพิมพ์ Multifunction แบบฉีดหมึกพร้อมติดตั้ง ถังหมึกพิมพ์ (Ink Tank Printer)	กองคลัง	๗,๕๐๐ <small>(ราคารมาตรฐาน ครุภัณฑ์คอมพิวเตอร์ พค.๖๓)</small>					กองคลัง
๖	แผนงาน เคหะและ ชุมชน	ครุภัณฑ์ยานพาหนะ และขนส่ง	จัดซื้อรถบรรทุกขยะ ขนาด ๑ ตัน ปริมาตรกระบอ สูบไม่ต่ำกว่า ๒,๔๐๐ ซีซี หรือกำลังเครื่องยนต์สูงสุด ไม่ต่ำกว่า ๑๑๐ กิโลวัตต์ (แบบเปิดข้างเทท้าย) จำนวน ๑ คัน	สำนักปลัด	๙๕๐,๐๐๐ <small>(ราคารมาตรฐาน ครุภัณฑ์ เดือน ธค.๖๓)</small>					สำนักปลัด
๗	แผนงาน เคหะและ ชุมชน	ครุภัณฑ์ยานพาหนะ และขนส่ง	จัดซื้อรถบรรทุกขยะ ขนาด ๖ ตัน ๖ ล้อ ปริมาตรกระบอ สูบไม่ต่ำกว่า ๖,๐๐๐ ซีซี หรือกำลังเครื่องยนต์สูงสุด ไม่ต่ำกว่า ๑๗๐ กิโลวัตต์ (แบบอัดท้าย) จำนวน ๑ คัน	สำนักปลัด		๒,๔๐๐,๐๐๐ <small>(ราคารมาตรฐาน ครุภัณฑ์ เดือน ธค.๖๓)</small>				สำนักปลัด

ที่	แผนงาน	หมวด	ประเภท	เป้าหมาย (ผลผลิตของ ครุภัณฑ์)	งบประมาณ					หน่วยงาน รับผิดชอบ หลัก	
					๒๕๖๖ (บาท)	๒๕๖๗ (บาท)	๒๕๖๘ (บาท)	๒๕๖๙ (บาท)	๒๕๗๐ (บาท)		
๘	แผนงานเคหะ และชุมชน	ครุภัณฑ์ ยานพาหนะ และขนส่ง	จัดซื้อรถเกษตร (อีแต่น) กระเช้าเอนกประสงค์ ๔ ล้อ จำนวน ๑ คัน	สำนักปลัด	๗๐๐,๐๐๐						สำนักปลัด
๙	บริหารงานทั่วไป	ครุภัณฑ์ สำนักงาน	จัดซื้อตู้เหล็กเก็บเอกสาร แบบ ๒ บาน จำนวน ๒ ตู้	สำนักปลัด	๑๑,๘๐๐ (๕,๙๐๐ ราคามาตรฐาน ครุภัณฑ์ เดือน ธค.๖๓)				๑๑,๘๐๐ (๕,๙๐๐ ราคามาตรฐาน ครุภัณฑ์ เดือน ธค.๖๓)		สำนักปลัด
๑๐	บริหารงานทั่วไป	ครุภัณฑ์ สำนักงาน	จัดซื้อครุภัณฑ์สำนักงาน - โต๊ะทำงานพร้อมเก้าอี้ ผู้บริหารระดับกลาง-สูง จำนวน ๗ ชุด	สำนักปลัด,กอง คลัง,กองช่าง, กองการศึกษา	๑๔๐,๐๐๐				๑๔๐,๐๐๐		สำนักปลัด, กองคลัง, กองช่าง, กองการศึกษา
๑๑	บริหารงานทั่วไป	ครุภัณฑ์ สำนักงาน	จัดซื้อครุภัณฑ์สำนักงาน - โต๊ะทำงานพร้อมเก้าอี้ (เจ้าหน้าที่ผู้ปฏิบัติงาน) จำนวน ๕ ชุด	สำนักงาน อบต.	๑๐๐,๐๐๐				๑๐๐,๐๐๐		สำนักปลัด
๑๒	บริหารงานทั่วไป	ครุภัณฑ์ สำนักงาน	จัดซื้อครุภัณฑ์สำนักงาน - โต๊ะพร้อมเก้าอี้ ชุดรับแขก (ชุดโซฟา) จำนวน ๑ ชุด	สำนักงาน อบต.	๕๐,๐๐๐				๕๐,๐๐๐		สำนักปลัด
๑๓	บริหารงานทั่วไป	ครุภัณฑ์ สำนักงาน	จัดซื้อเครื่องปรับอากาศ ชนิดติดผนัง (ระบบ Inverter) ขนาด ๑๘,๐๐๐ บีทียู จำนวน ๔ เครื่อง	สำนักงาน อบต.	๑๑๘,๔๐๐ (๒๙,๖๐๐ ราคามาตรฐาน ครุภัณฑ์ เดือน ธค.๖๓)						สำนักปลัด
๑๔	บริหารงานทั่วไป	ครุภัณฑ์ สำนักงาน	จัดซื้อเครื่องปรับอากาศ ชนิดติดผนัง (ระบบ Inverter) ขนาด ๑๘,๐๐๐ บีทียู จำนวน ๓ เครื่อง	ศูนย์พัฒนาเด็ก เล็ก	๘๘,๘๐๐ (๒๙,๖๐๐ ราคามาตรฐาน ครุภัณฑ์ เดือน ธค.๖๓)						กองการศึกษา
๑๕	บริหารงานทั่วไป	ครุภัณฑ์ สำนักงาน	จัดซื้อเครื่องปรับอากาศ ชนิดติดผนัง (ระบบ Inverter) ขนาด ๒๔,๐๐๐ บีทียู จำนวน ๖ เครื่อง	ศูนย์พัฒนาเด็ก เล็ก	๒๓๘,๘๐๐ (๓๙,๘๐๐ ราคามาตรฐาน ครุภัณฑ์ เดือน ธค.๖๓)						กองการศึกษา
			จำนวน ๑๕ โครงการ	รวม							

ส่วนที่ ๔

การติดตามและประเมินผล

๔.๑ การติดตามและประเมินผลยุทธศาสตร์

ตามพระราชบัญญัติกำหนดแผนและขั้นตอนการกระจายอำนาจให้องค์กรปกครองส่วนท้องถิ่น พ.ศ. ๒๕๔๒ ได้กำหนดให้องค์กรปกครองส่วนท้องถิ่น มีอำนาจและหน้าที่ในการจัดทำแผนพัฒนาท้องถิ่นของตนเอง โดยในการจัดทำแผนพัฒนาขององค์กรปกครองส่วนท้องถิ่นนั้น จะต้องดำเนินการตามระเบียบกระทรวงมหาดไทย ว่าด้วยการจัดทำแผนพัฒนาขององค์กรปกครองส่วนท้องถิ่น พ.ศ. ๒๕๔๘ และที่แก้ไขเพิ่มเติมถึง (ฉบับที่ ๓) พ.ศ. ๒๕๖๑ ทั้งนี้ แผนพัฒนาท้องถิ่นจะต้องสอดคล้องกับแผนพัฒนาจังหวัด ยุทธศาสตร์การพัฒนาขององค์กรปกครองส่วนท้องถิ่นในเขตจังหวัด แผนพัฒนาอำเภอ แผนพัฒนาตำบล แผนพัฒนาหมู่บ้านหรือแผนชุมชน อันมีลักษณะเป็นการกำหนดรายละเอียดแผนงาน ดังนั้น จึงต้องมีการกำหนดยุทธศาสตร์การพัฒนาขององค์กรปกครองส่วนท้องถิ่นในเขตจังหวัดขึ้น ตามกระบวนการพิจารณาจากประชาคมท้องถิ่นระดับจังหวัด ร่วมกับคณะกรรมการพัฒนาองค์การบริหารส่วนจังหวัด คณะกรรมการประสานแผนพัฒนาท้องถิ่นระดับจังหวัด ผู้แทนองค์กรปกครองส่วนท้องถิ่นในเขตจังหวัด ร่วมกันจัดทำ ทบทวน หรือเปลี่ยนแปลงยุทธศาสตร์การพัฒนาขององค์กรปกครองส่วนท้องถิ่นในเขตจังหวัด เพื่อให้การจัดทำแผนพัฒนาขององค์กรปกครองส่วนท้องถิ่นเกิดประสิทธิภาพ ประสิทธิผล โดยนำยุทธศาสตร์การพัฒนาขององค์กรปกครองส่วนท้องถิ่นในเขตจังหวัดไปใช้เป็นแนวทางในการจัดทำแผนพัฒนาท้องถิ่นของตนเองได้ต่อไป และเพื่อให้สามารถบูรณาการกับแผนพัฒนาจังหวัด แผนปฏิบัติการประจำปีของจังหวัดและตอบสนองความต้องการของประชาชนอันจะนำไปสู่การจัดทำงบประมาณ ที่มีประสิทธิภาพในท้องถิ่นได้อย่างแท้จริง เป็นเครื่องมือในการพัฒนาท้องถิ่นให้เข้มแข็ง เกิดประโยชน์สูงสุดต่อประชาชนในท้องถิ่น

ดังนั้น องค์กรปกครองส่วนท้องถิ่น จึงต้องกำหนดยุทธศาสตร์การพัฒนาขององค์กรปกครองส่วนท้องถิ่นให้สอดคล้องยุทธศาสตร์การพัฒนาขององค์กรปกครองส่วนท้องถิ่นในเขตจังหวัด เพื่อนำไปสู่การบูรณาการร่วมกัน ให้เกิดความสอดคล้องกับแผนพัฒนาจังหวัด สามารถเชื่อมโยงไปสู่แผนพัฒนากลุ่มจังหวัด แผนพัฒนาภาค แผนพัฒนาเศรษฐกิจและสังคมแห่งชาติ ฉบับที่ ๑๒ แผนยุทธศาสตร์ชาติ ๒๐ ปี ไทยแลนด์ ๔.๐ และในการจัดทำแผนพัฒนาท้องถิ่น (พ.ศ. ๒๕๖๖ - ๒๕๗๐) จะต้องมีการติดตามและติดตามและประเมินผลยุทธศาสตร์เพื่อความสอดคล้องแผนพัฒนาท้องถิ่นขององค์กรปกครองส่วนท้องถิ่น ตามระเบียบกระทรวงมหาดไทย ว่าด้วยการจัดทำแผนขององค์กรปกครองส่วนท้องถิ่น พ.ศ. ๒๕๔๘ และที่แก้ไขเพิ่มเติมถึง (ฉบับที่ ๓) พ.ศ. ๒๕๖๑ โดยคณะกรรมการติดตามและประเมินผลแผนพัฒนาท้องถิ่น จะต้องดำเนินการให้คะแนนตามเกณฑ์ที่กำหนดไว้ ซึ่งเป็นส่วนหนึ่งของการติดตามและประเมินผลแผนพัฒนา โดยดำเนินการให้แล้วเสร็จภายในหกสิบวัน นับแต่วันที่ประกาศใช้งบประมาณรายจ่าย ดังนี้

แนวทางการพิจารณาการติดตามและประเมินผลยุทธศาสตร์
เพื่อความสอดคล้องแผนพัฒนาท้องถิ่นขององค์กรปกครองส่วนท้องถิ่น

ประเด็นการพิจารณา	คะแนน
๑. ข้อมูลสภาพทั่วไปและข้อมูลพื้นฐานขององค์กรปกครองส่วนท้องถิ่น	๒๐
๒. การวิเคราะห์สถานการณ์และศักยภาพ	๒๐
๓. ยุทธศาสตร์ประกอบด้วย	๖๐
๓.๑ ยุทธศาสตร์ขององค์กรปกครองส่วนท้องถิ่น	(๑๐)
๓.๒ ยุทธศาสตร์ขององค์กรปกครองส่วนท้องถิ่นในเขตจังหวัด	(๑๐)
๓.๓ ยุทธศาสตร์จังหวัด	(๑๐)
๓.๔ วิสัยทัศน์	(๕)
๓.๕ กลยุทธ์	(๕)
๓.๖ เป้าประสงค์ของแต่ละประเด็นกลยุทธ์	(๕)
๓.๗ จุดยืนทางยุทธศาสตร์	(๕)
๓.๘ แผนงาน	(๕)
๓.๙ ความเชื่อมโยงของยุทธศาสตร์ในภาพรวม	(๕)
รวมคะแนน	๑๐๐

แนวทางเบื้องต้นในการให้คะแนนแนวทางการพิจารณาการติดตามและประเมินผลยุทธศาสตร์
เพื่อความสอดคล้องแผนพัฒนาท้องถิ่นขององค์กรปกครองส่วนท้องถิ่น

ประเด็นการพิจารณา	รายละเอียดหลักเกณฑ์	คะแนนเต็ม	คะแนนที่ได้
๑. ข้อมูลสภาพทั่วไปและข้อมูลพื้นฐานขององค์กรปกครองส่วนท้องถิ่น	ควรประกอบด้วยข้อมูลดังนี้ (๑) ข้อมูลเกี่ยวกับด้านกายภาพ เช่น ที่ตั้งของหมู่บ้าน/ชุมชน/ตำบล ลักษณะภูมิประเทศ ลักษณะภูมิอากาศ ลักษณะของที่ดิน ลักษณะของแหล่งน้ำ ลักษณะของป่าไม้ ฯลฯ ด้านการเมือง/การปกครอง เช่น เขต การปกครองการเลือกตั้ง ฯลฯ	๒๐ (๓) หน้าที่๑	
	(๒) ข้อมูลเกี่ยวกับด้านการเมือง/การปกครอง เช่น เขตการปกครอง การเลือกตั้ง ฯลฯ ประชากร เช่น ข้อมูลเกี่ยวกับจำนวนประชากร และ ช่วงอายุและจำนวนประชากร ฯลฯ	(๒) หน้าที่๒	
	(๓) ข้อมูลเกี่ยวกับสภาพทางสังคม เช่น การศึกษา สาธารณสุข อาชญากรรม ยาเสพติด การสังคมสงเคราะห์	(๒) หน้าที่๓	
	(๔) ข้อมูลเกี่ยวกับระบบบริหารพื้นฐาน เช่น การคมนาคมขนส่ง การ ไฟฟ้า การประปา โทรศัพท์ ฯลฯ	(๒) หน้าที่๓	
	(๕) ข้อมูลเกี่ยวกับระบบเศรษฐกิจ เช่น การเกษตร การประมง การ ประศูสัตว์ การบริการ การท่องเที่ยว อุตสาหกรรม การพาณิชย์/กลุ่ม อาชีพแรงงาน ฯลฯ	(๒) หน้าที่๔	
	(๖) ข้อมูลเกี่ยวกับศาสนา ประเพณี วัฒนธรรม เช่น การนับถือศาสนา ประเพณี และงานประจำปี ภูมิปัญญาท้องถิ่น ภาษาถิ่น สินค้าพื้นเมือง และของที่ระลึก ฯลฯ และอื่นๆ	(๒) หน้าที่๔	
	(๗) ข้อมูลเกี่ยวกับทรัพยากรธรรมชาติ เช่น น้ำ ป่าไม้ ภูเขา คุณภาพ ของทรัพยากรธรรมชาติ ฯลฯ	(๒) หน้าที่๔	
	(๘) การสำรวจและจัดเก็บข้อมูลเพื่อการจัดทำแผนพัฒนาท้องถิ่นหรือ การใช้ข้อมูล จปฐ.	(๒) ทำ	
	(๙) การประชุมประชาคมท้องถิ่น รูปแบบ วิธีการ และการดำเนินการ ประชุมประชาคมท้องถิ่นโดยใช้กระบวนการร่วมคิด ร่วมทำ ร่วม ตัดสินใจ ร่วมตรวจสอบ ร่วมรับประโยชน์ ร่วมแก้ไขปัญหา ปรีกษาหารือ แลกเปลี่ยนเรียนรู้ เพื่อแก้ไขปัญหาสำหรับการพัฒนา ท้องถิ่นตามอำนาจหน้าที่ขององค์กรปกครองส่วนท้องถิ่น	(๓) ทำ	

ประเด็น การพิจารณา	รายละเอียดหลักเกณฑ์	คะแนน เต็ม	คะแนน ที่ได้
๒. การวิเคราะห์ สถานการณ์และ ศักยภาพ	ควรประกอบด้วยข้อมูลดังนี้ (๑) การวิเคราะห์ที่ครอบคลุมความเชื่อมโยง ความสอดคล้องยุทธศาสตร์ จังหวัด ยุทธศาสตร์การพัฒนาขององค์กรปกครองส่วนท้องถิ่นในเขต จังหวัด ยุทธศาสตร์ขององค์กรปกครองส่วนท้องถิ่น นโยบายของ ผู้บริหารท้องถิ่น รวมถึงความเชื่อมโยงแผนยุทธศาสตร์ชาติ ๒๐ ปี แผนพัฒนาเศรษฐกิจและสังคมแห่งชาติ และ Thailand ๔.๐	๒๐ (๕) หน้า๕	
	(๒) การวิเคราะห์การใช้ผังเมืองรวมหรือผังเมืองเฉพาะและการบังคับ ใช้ผลของการบังคับใช้ สภาพการณ์ที่เกิดขึ้นต่อการพัฒนาท้องถิ่น	(๓) หน้า๕๙	
	(๓) การวิเคราะห์ทางสังคม เช่น ด้านแรงงาน การศึกษา สาธารณสุข ความยากจน อาชญากรรม ปัญหาเสพติด เทคโนโลยี จารีต ประเพณี วัฒนธรรม ภูมิปัญญาท้องถิ่น เป็นต้น	(๓) หน้า๕๙	
	(๔) การวิเคราะห์ทางเศรษฐกิจ ข้อมูลด้านรายได้ครัวเรือน การส่งเสริม อาชีพ กลุ่มอาชีพ กลุ่มทางสังคม การพัฒนาอาชีพและกลุ่มต่างๆ สภาพทางเศรษฐกิจและความเป็นอยู่ทั่วไป เป็นต้น	(๓) หน้า๕๙	
	(๕) การวิเคราะห์สิ่งแวดล้อม พื้นที่สีเขียว ธรรมชาติต่างๆ ทาง ภูมิศาสตร์ กระบวนการหรือสิ่งที่เกิดขึ้น การประดิษฐ์ที่มีผลต่อ สิ่งแวดล้อมและการพัฒนา	(๓) หน้า๕๙	
	(๖) ผลการวิเคราะห์ศักยภาพเพื่อประเมินสถานภาพการพัฒนาใน ปัจจุบันและโอกาสการพัฒนาในอนาคตของท้องถิ่น ด้วยเทคนิค SWOT Analysis ที่อาจส่งผลต่อการดำเนินงานได้แก่ S-Strengit (จุด แข็ง) W-Weakness (จุดอ่อน) O-Opportunity (โอกาส) และT- Therat (อุปสรรค)	(๓) หน้า๕๙	
๓. ยุทธศาสตร์ ๓.๑ ยุทธศาสตร์ของ องค์กรปกครองส่วน ท้องถิ่น ๓.๒ ยุทธศาสตร์ของ องค์กรปกครองส่วน ท้องถิ่นในเขตจังหวัด ๓.๓ ยุทธศาสตร์ จังหวัด	ควรประกอบด้วยข้อมูลดังนี้ สอดคล้องกับสภาพสังคม เศรษฐกิจ สิ่งแวดล้อมของท้องถิ่น ประเด็นปัญหาการพัฒนาและแนวทางการ พัฒนาที่สอดคล้องกับยุทธศาสตร์ขององค์กรปกครองส่วนท้องถิ่น และ เชื่อมโยงหลักพระราชบัญญัติแผนยุทธศาสตร์ชาติ ๒๐ ปี แผนพัฒนา เศรษฐกิจและสังคมแห่งชาติ และ Thailand ๔.๐ สอดคล้องและเชื่อมโยงกับสภาพสังคม เศรษฐกิจ สิ่งแวดล้อมของ ท้องถิ่น และยุทธศาสตร์จังหวัด และเชื่อมโยงหลักพระราชบัญญัติแผน ยุทธศาสตร์ชาติ ๒๐ ปี แผนพัฒนาเศรษฐกิจและสังคมแห่งชาติและ Thailand ๔.๐ สอดคล้องกับแผนพัฒนากลุ่มจังหวัด ยุทธศาสตร์พัฒนาภาค แผนพัฒนาเศรษฐกิจและสังคมแห่งชาติ แผนการบริหารราชการ แผ่นดิน นโยบาย/ยุทธศาสตร์ คสช. และนโยบายรัฐบาล หลักประชา รัฐ แผนยุทธศาสตร์ชาติ ๒๐ ปี และThailand ๔.๐	๖๐ (๑๐) หน้า ๕๔- ๕๘	

ประเด็นการพิจารณา	รายละเอียดหลักเกณฑ์	คะแนนเต็ม	คะแนนที่ได้
๓.๔ วิสัยทัศน์	วิสัยทัศน์ ซึ่งมีลักษณะแสดงสถานภาพที่องค์กรปกครองส่วนท้องถิ่นต้องการจะเป็นหรือบรรลุถึงอนาคตอย่างชัดเจน สอดคล้องกับโอกาสและศักยภาพที่เป็นลักษณะเฉพาะขององค์กรปกครองส่วนท้องถิ่นและสัมพันธ์กับโครงการพัฒนา	(๕) หน้า๕๔	
๓.๕ กลยุทธ์	แสดงให้เห็นช่องทาง วิธีการ ภารกิจหรือสิ่งที่จะต้องทำตามอำนาจหน้าที่ขององค์กรปกครองส่วนท้องถิ่นที่จะนำไปสู่การบรรลุวิสัยทัศน์ หรือแสดงให้เห็นถึงความชัดเจนในสิ่งที่จะดำเนินการให้บรรลุวิสัยทัศน์นั้น	(๕) หน้า๕๔-๕๘	
๓.๖ เป้าประสงค์ของแต่ละประเด็นกลยุทธ์	เป้าประสงค์ของแต่ละประเด็นกลยุทธ์มีความสอดคล้องและสนับสนุนต่อกิจกรรมที่จะเกิดขึ้น มุ่งหมายสิ่งหนึ่งสิ่งใดที่ชัดเจน	(๕) หน้า๕๔	
๓.๗ จุดยืนทางยุทธศาสตร์ (Positioning)	ความมุ่งมั่นอันแน่วแน่ในการวางแผนพัฒนาท้องถิ่น เพื่อให้บรรลุวิสัยทัศน์ขององค์กรปกครองส่วนท้องถิ่น ซึ่งเกิดจากศักยภาพของพื้นที่จริง ที่จะนำไปสู่ผลสำเร็จทางยุทธศาสตร์	(๕) หน้า๕๘	
๓.๘ แผนงาน	แผนงานหรือจุดมุ่งหมายเพื่อการพัฒนาในอนาคต กำหนดจุดมุ่งหมายในเรื่องใดเรื่องหนึ่งหรือแผนงานที่เกิดจากเป้าประสงค์ ตัวชี้วัด ค่าเป้าหมาย กลยุทธ์ จุดยืนทางยุทธศาสตร์ขององค์กรปกครองส่วนท้องถิ่นที่มีความชัดเจน นำไปสู่การทำโครงการพัฒนาท้องถิ่นในแผนพัฒนาท้องถิ่น โดยระบุแผนงานและความเชื่อมโยงดังกล่าว	(๕) หน้า๖๑	
๓.๙ ความเชื่อมโยงของยุทธศาสตร์ในภาพรวม	ความเชื่อมโยงองค์รวมที่นำไปสู่การพัฒนาท้องถิ่นที่เกิดผลผลิต/โครงการจากแผนยุทธศาสตร์ชาติ ๒๐ ปี แผนพัฒนาเศรษฐกิจและสังคมแห่งชาติ ฉบับที่ ๑๒ Thailand ๔.๐ แผนพัฒนาภาค/แผนพัฒนากลุ่มจังหวัด /แผนพัฒนาจังหวัดยุทธศาสตร์การพัฒนาขององค์กรปกครองส่วนท้องถิ่นในเขตจังหวัด และยุทธศาสตร์ขององค์กรปกครองส่วนท้องถิ่น	(๕) หน้า๖๐	
รวมคะแนน		๑๐๐	

๔.๒ การติดตามและประเมินผลโครงการ

ในการจัดทำแผนพัฒนาท้องถิ่น (พ.ศ. ๒๕๖๖-๒๕๗๐) ขององค์กรปกครองส่วนท้องถิ่น จะต้องมีการติดตามและประเมินผลโครงการขององค์กรปกครองส่วนท้องถิ่นเพื่อความสอดคล้องแผนพัฒนาท้องถิ่น ตามระเบียบกระทรวงมหาดไทย ว่าด้วยการจัดทำแผนขององค์กรปกครองส่วนท้องถิ่น พ.ศ. ๒๕๔๘ และที่แก้ไขเพิ่มเติมถึง (ฉบับที่ ๓) พ.ศ. ๒๕๖๑ โดยคณะกรรมการติดตามและประเมินผลแผนพัฒนาท้องถิ่น จะต้องดำเนินการให้คะแนนตามเกณฑ์ที่กำหนดไว้ ซึ่งเป็นส่วนหนึ่งของการติดตามและประเมินผลแผนพัฒนา โดยดำเนินการให้แล้วเสร็จภายในหกสิบวัน นับแต่วันที่ประกาศใช้งบประมาณรายจ่าย

แนวทางการพิจารณาการติดตามและประเมินผลโครงการ เพื่อความสอดคล้องแผนพัฒนาท้องถิ่น (พ.ศ. ๒๕๖๖ - ๒๕๗๐)

ประเด็นการพิจารณา	คะแนน
๑. การสรุปสถานการณ์การพิจารณา	๑๐
๒. การประเมินผลการนำแผนพัฒนาท้องถิ่นไปปฏิบัติในเชิงปริมาณ	๑๐
๓. การประเมินผลการนำแผนพัฒนาท้องถิ่นไปปฏิบัติในเชิงคุณภาพ	๑๐
๔. แผนงานและยุทธศาสตร์การพิจารณา	๑๐
๕. โครงการพัฒนา ประกอบด้วย	๖๐
๕.๑ ความชัดเจนของชื่อโครงการ	(๕)
๕.๒ กำหนดวัตถุประสงค์สอดคล้องกับโครงการ	(๕)
๕.๓ เป้าหมาย (ผลผลิตของโครงการ) มีความชัดเจนนำไปสู่การตั้งงบประมาณได้ถูกต้อง	(๕)
๕.๔ โครงการมีความสอดคล้องกับแผนยุทธศาสตร์ชาติ ๒๐ ปี	(๕)
๕.๕ เป้าหมาย (ผลผลิตของโครงการ) มีความสอดคล้องกับแผนพัฒนาเศรษฐกิจและสังคมแห่งชาติ	(๕)
๕.๖ โครงการมีความสอดคล้องกับ Thailand ๔.๐	(๕)
๕.๗ โครงการสอดคล้องกับยุทธศาสตร์จังหวัด	(๕)
๕.๘ โครงการแก้ไขปัญหาความยากจนหรือการเสริมสร้างให้ประเทศชาติมั่นคง มั่งคั่ง ยั่งยืน ภายใต้หลักปรัชญา	(๕)
๕.๙ งบประมาณ มีความสอดคล้องกับเป้าหมาย (ผลผลิตของโครงการ)	(๕)
๕.๑๐ มีการประมาณการราคาถูกต้องตามหลักวิธีการงบประมาณ	(๕)
๕.๑๑ มีการกำหนดตัวชี้วัด (KPI) และสอดคล้องกับวัตถุประสงค์และผลคาดว่าจะได้รับ	(๕)
๕.๑๒ ผลที่คาดว่าจะได้รับ สอดคล้องกับวัตถุประสงค์	(๕)
รวมคะแนน	๑๐๐

แนวทางเบื้องต้นในการให้คะแนนแนวทางการพิจารณาการติดตามและประเมินผลโครงการ
เพื่อความสอดคล้องแผนพัฒนาท้องถิ่น (พ.ศ. ๒๕๖๖ - ๒๕๗๐)

ประเด็น การพิจารณา	รายละเอียดหลักเกณฑ์	คะแนน เต็ม	คะแนน ที่ได้
๑. การสรุป สถานการณ์การ พัฒนา	เป็นการวิเคราะห์กรอบการจัดทำยุทธศาสตร์ขององค์กรปกครอง ส่วนท้องถิ่น (ใช้การวิเคราะห์ SWOT Analysis/Demand (Demand Analysis)/Global Demand และ Trend ปัจจัยและ สถานการณ์การเปลี่ยนแปลงที่มีผลต่อการพัฒนา อย่างน้อยต้อง ประกอบด้วยวิเคราะห์ศักยภาพด้านเศรษฐกิจ, ด้านสังคม, ด้าน ทรัพยากรธรรมชาติและสิ่งแวดล้อม)	๑๐	๑๐
๒. การประเมินผลการ นำแผนพัฒนาท้องถิ่น สู่ปีไปปฏิบัติในเชิง ปริมาณ	๑) การควบคุมที่มีตัวเลขต่างๆ เพื่อนำมาใช้วัดผลในเชิงปริมาณ เช่น การวัดจำนวนโครงการ กิจกรรม งานต่างๆ ก็คือผลผลิตนั่นเอง ว่าเป็นไปตามที่ตั้งเป้าหมายเอาไว้หรือไม่จำนวนที่ดำเนินการจริง ตามที่ได้กำหนดไว้เท่าไร จำนวนที่ไม่สามารถดำเนินการได้มีจำนวน เท่าไร สามารถอธิบายได้ตามหลักประสิทธิภาพ (Efficiency) ของ การพัฒนาท้องถิ่นตามอำนาจหน้าที่ที่ได้กำหนดไว้ ๒) วิเคราะห์ผลกระทบ/สิ่งที่กระทบ (Impact) โครงการที่ ดำเนินการในเชิงปริมาณ (Qualitative)	๑๐	๑๐
๓. การประเมินผลการ นำแผนพัฒนาท้องถิ่น สู่ปีไปปฏิบัติในเชิง คุณภาพ	๑) การประเมินประสิทธิผลของแผนพัฒนาในเชิงคุณภาพคือการ นำเอาเทคนิคๆ มาใช้เพื่อวัดค่าภารกิจ โครงการ กิจกรรม งานต่างๆ ที่ดำเนินการในพื้นที่นั้นๆ ตรงต่อความต้องการของประชาชน หรือไม่และเป็นไปตามอำนาจหน้าที่หรือไม่ ประชาชนพึงพอใจ หรือไม่ สิ่งของ วัสดุ ครุภัณฑ์ การดำเนินการต่างๆ มีสภาพหรือ ลักษณะถูกต้อง ครบถ้วน สามารถใช้การได้ตามวัตถุประสงค์ หรือไม่ ซึ่งเป็นไปตามหลักประสิทธิผล (Effectiveness) ผลการ ปฏิบัติราชการตามที่บรรลุวัตถุประสงค์ และเป้าหมายของ แผนปฏิบัติราชการตามที่ได้รับงบประมาณมาดำเนินการ รวมถึง สามารถเทียบเคียงกับส่วนราชการหรือหน่วยงาน ๒) วิเคราะห์ผลกระทบ/สิ่งที่กระทบ (Impact) โครงการที่ ดำเนินการในเชิงคุณภาพ (Qualitative)	๑๐	๑๐
๔. แผนงานและ ยุทธศาสตร์การพัฒนา	๑) วิเคราะห์แผนงาน งาน ที่เกิดจากด้านต่างๆ มีความสอดคล้อง กับยุทธศาสตร์ขององค์กรปกครองส่วนท้องถิ่นในมิติต่างๆ จน นำไปสู่การจัดทำโครงการพัฒนาท้องถิ่นโดยใช้ SWOT Analysis/Demand (Demand Analysis)/Global Demand/ Trend หรือหลักการบูรณาการ (Integration) กับองค์กรปกครอง ส่วนท้องถิ่นที่มีพื้นที่ติดต่อกัน ๒) วิเคราะห์แผนงาน งาน ที่เกิดจากด้านต่างๆ ที่สอดคล้องกับการ แก้ไขปัญหาความยากจน หลักปรัชญา	๑๐	๑๐

ประเด็น การพิจารณา	รายละเอียดหลักเกณฑ์	คะแนน เต็ม	คะแนน ที่ได้
<p>๕. โครงการพัฒนา ๕.๑ ความชัดเจน ของชื่อโครงการ</p>	<p>ควรประกอบด้วยข้อมูลดังนี้ เป็นโครงการที่มีวัตถุประสงค์สนองต่อยุทธศาสตร์การพัฒนาขององค์กร ปกครองส่วนท้องถิ่นและดำเนินการเพื่อให้การพัฒนาบรรลุตามวิสัยทัศน์ ขององค์กรปกครองส่วนท้องถิ่นที่กำหนดไว้ ชื่อโครงการมีความชัดเจน มุ่ง ไปเรื่องใดเรื่องหนึ่ง อ่านแล้วเข้าใจได้ว่าจะพัฒนาอะไรในอนาคต</p>	<p>๖๐ (๕)</p>	<p>๕</p>
<p>๕.๒ กำหนด วัตถุประสงค์ สอดคล้องกับ โครงการ</p>	<p>มีวัตถุประสงค์ชัดเจน (clear objective) โครงการต้องกำหนด วัตถุประสงค์สอดคล้องกับความเป็นมาของโครงการ สอดคล้องกับ หลักการและเหตุผล วิธีการดำเนินงานต้องสอดคล้องกับวัตถุประสงค์ มี ความเป็นไปได้ชัดเจน มีลักษณะเฉพาะเจาะจง</p>	<p>(๕)</p>	<p>๕</p>
<p>๕.๓ เป้าหมาย (ผลผลิตของ โครงการ) มีความ ชัดเจนนำไปสู่การตั้ง งบประมาณได้ ถูกต้อง</p>	<p>สภาพที่ยากให้เกิดขึ้นในอนาคตเป็นทิศทางที่ต้องไปให้ถึงเป้าหมายต้อง ชัดเจน สามารถระบุจำนวนเท่าไร กลุ่มเป้าหมายคืออะไร มีผลผลิต อย่างไร กลุ่มเป้าหมาย พื้นที่ดำเนินงาน และระยะเวลาดำเนินงานอธิบาย ให้ชัดเจนว่าโครงการนี้จะทำที่ไหน เริ่มต้นในช่วงเวลาใดและจบลงเมื่อไร ใครคือกลุ่มเป้าหมายของโครงการ หากกลุ่มเป้าหมายมีหลายกลุ่ม ให้ บอกชัดเจนไปว่าใครคือกลุ่มเป้าหมายหลัก ใครคือกลุ่มเป้าหมายรอง</p>	<p>(๕)</p>	<p>๕</p>
<p>๕.๔ โครงการมีความ สอดคล้องกับแผน ยุทธศาสตร์ ๒๐ ปี</p>	<p>โครงการสอดคล้องกับ (๑) ความมั่นคง (๒) การสร้างความสามารถในการ แข่งขัน (๓) การพัฒนาเสริมสร้างศักยภาพคน (๔) การสร้างโอกาสความ เสมอภาคและเท่าเทียมกันทางสังคม (๕) การสร้างการเติบโตบนคุณภาพ ชีวิตที่เป็นมิตรต่อสิ่งแวดล้อม (๖) การปรับสมดุลและพัฒนาระบบการ บริหารจัดการภาครัฐ เพื่อให้เกิดความมั่นคง มั่งคั่ง ยั่งยืน</p>	<p>(๕)</p>	<p>๕</p>
<p>๕.๕ เป้าหมาย (ผลผลิตของ โครงการ) มีความ สอดคล้องกับ แผนพัฒนาเศรษฐกิจ และสังคมแห่งชาติ</p>	<p>โครงการมีความสอดคล้องแผนพัฒนาเศรษฐกิจและสังคมแห่งชาติฉบับที่ ๑๒ โดย (๑) ยึดหลักปรัชญาเศรษฐกิจพอเพียง (๒) ยึดคนเป็นศูนย์กลาง พัฒนา (๓) ยึดวิสัยทัศน์ภายใต้ยุทธศาสตร์ชาติ ๒๐ ปี (๔) ยึดเป้าหมาย อนาคตประเทศไทย ๒๕๗๙ (๕) ยึดหลักการนำไปสู่ปฏิบัติให้เกิดผล สัมฤทธิ์อย่างจริงจังใน ๕ ปีที่ต่อยอดไปสู่ผลสัมฤทธิ์ที่เป็นเป้าหมายระยะ ยาว ภายใต้แนวทางการพัฒนา (๑) การยกระดับศักยภาพการแข่งขันและ การหลุดพ้นกับดักรายได้ปานกลางสู่รายได้สูง (๒) การพัฒนาศักยภาพคน ตามช่วงวัยและการปฏิรูประบบเพื่อสร้างสังคมสูงวัยอย่างมีคุณภาพ (๓) การลดความเหลื่อมล้ำทางสังคม (๔) การรองรับการเชื่อมโยงภูมิภาคและ ความเป็นเมือง (๕) การสร้างความเจริญเติบโตทางเศรษฐกิจและสังคม อย่างเป็นมิตรกับสิ่งแวดล้อม (๖) การบริหารราชการแผ่นดินที่มี ประสิทธิภาพ</p>	<p>(๕)</p>	<p>๕</p>

ประเด็น การพิจารณา	รายละเอียดหลักเกณฑ์	คะแนน เต็ม	คะแนน ที่ได้
๕.๖ โครงการมีความ สอดคล้อง	โครงการมีลักษณะหรือสอดคล้องกับการปรับเปลี่ยนโครงสร้างเศรษฐกิจ ไปสู่ Value-Based Economy หรือเศรษฐกิจที่ขับเคลื่อนด้วยนวัตกรรม ทำน้อย ได้มาก เช่น (๑) เปลี่ยนจากการผลิตสินค้า โภคภัณฑ์ไปสู่สินค้า เชิงนวัตกรรม (๒) เปลี่ยนจากการขับเคลื่อนประเทศด้วย ภาคอุตสาหกรรม ไปสู่การขับเคลื่อนด้วยเทคโนโลยี ความคิดสร้างสรรค์ และนวัตกรรม (๓) เปลี่ยนจากการเน้นภาคการผลิตสินค้าไปสู่การเน้น ภาคบริการมากขึ้น รวมถึงโครงการที่เติมเต็มด้วยวิทยาการ ความคิด สร้างสรรค์ นวัตกรรม วิทยาศาสตร์ เทคโนโลยี และการวิจัยและพัฒนา แล้วต่อยอดความได้เปรียบเชิงเปรียบเทียบ เช่น ด้านการเกษตร เทคโนโลยีชีวภาพ สาธารณสุข วัฒนธรรม ฯลฯ	(๕)	๕
๕.๗ โครงการ สอดคล้องกับ ยุทธศาสตร์จังหวัด	โครงการพัฒนาท้องถิ่นมีความสอดคล้องกับห้วงระยะเวลาของ แผนพัฒนาจังหวัดที่ได้กำเนิดขึ้น เพื่อขับเคลื่อนการพัฒนาท้องถิ่นเสมือน หนึ่งการขับเคลื่อนการพัฒนาจังหวัด ซึ่งไม่สามารถแยกส่วนใดส่วนหนึ่ง ออกจากกันได้ นอกจากนี้โครงการพัฒนาท้องถิ่นต้องเป็นโครงการ เชื่อมต่อหรือเดินทางไปด้วยกันกับยุทธศาสตร์จังหวัดที่ได้กำหนดขึ้นเป็น ปัจจุบัน	(๕)	๕
๕.๘ โครงการแก้ไข ปัญหาความยากจน หรือการเสริมสร้างให้ ประเทศชาติมั่นคง มั่งคั่ง ยั่งยืน ภายใต้ หลักประชารัฐ	เป็นโครงการที่ดำเนินการภายใต้พื้นฐานความพอเพียงที่ประชาชน ดำเนินการเองหรือร่วมดำเนินการ เป็นโครงการต่อยอดและขยายได้ เป็น โครงการที่ประชาชนต้องการเพื่อให้เกิดความยั่งยืน ซึ่งมีลักษณะที่จะให้ ท้องถิ่นมีความมั่นคง มั่งคั่ง ยั่งยืน เป็นท้องถิ่นที่พัฒนาแล้วด้วยการ พัฒนาปรัชญาเศรษฐกิจพอเพียง	(๕)	๕
๕.๙ งบประมาณมี ความสอดคล้องกับ เป้าหมาย(ผลผลิต ของโครงการ)	งบประมาณโครงการพัฒนาจะต้องคำนึงถึงหลักสำคัญ ๕ ประการในการ จัดทำโครงการได้แก่ (๑) ความประหยัด (Economy) (๒) ความมี ประสิทธิภาพ (Efficiency) (๓) ความมีประสิทธิภาพ (Effectiveness) (๔) ความยุติธรรม (Equity) (๕) ความโปร่งใส (Transparency)	(๕)	๕
๕.๑๐ มีการประมาณ การราคาถูกต้องตาม หลักวิธีการ งบประมาณ	การประมาณราคาเพื่อการพัฒนาต้องให้สอดคล้องกับโครงการถูกต้อง ตามหลักวิชาการทางช่าง หลักของราคากลาง ราคากลางท้องถิ่น มีความ โปร่งใสในการกำหนดราคาและตรวจสอบในเชิงประจักษ์	(๕)	๕

ประเด็น การพิจารณา	รายละเอียดหลักเกณฑ์	คะแนน เต็ม	คะแนน ที่ได้
๕.๑๑ มีการกำหนดตัวชี้วัด (KPI) และสอดคล้องกับวัตถุประสงค์และผลที่คาดว่าจะได้รับ	มีการกำหนดตัวชี้วัดผลงาน (Key Performancy Indicator : KPI) ที่ สามารถวัดได้ (measurable) ใช้บอกประสิทธิผล (effectiveness) ใช้บอกประสิทธิภาพ (efficiency) ได้ เช่น การกำหนดความพึงพอใจ การกำหนดร้อยละ การกำหนดอันเกิดจากผลของวัตถุประสงค์ที่เกิดที่สิ่งที่ได้รับ (การคาดการณ์ คาดว่าจะได้รับ)	(๕)	๕
๕.๑๒ ผลที่คาดว่าจะได้รับสอดคล้องกับวัตถุประสงค์	ผลที่ได้รับเป็นสิ่งที่เกิดขึ้นได้จริงจากการดำเนินการตามโครงการพัฒนาซึ่งสอดคล้องกับวัตถุประสงค์ที่ตั้งไว้ การได้ผลหรือผลที่เกิดขึ้นจะต้องเท่ากับวัตถุประสงค์หรือมากกว่าวัตถุประสงค์ ซึ่งการเขียนวัตถุประสงค์ควรคำนึงถึง (๑) ความเป็นไปได้และมีความเฉพาะเจาะจง ในการดำเนินงานตามโครงการ (๒) วัดและประเมินผลระดับของความสำเร็จได้ (๓) ระบุสิ่งที่ต้องการดำเนินงานอย่างชัดเจนและเฉพาะเจาะจงมากที่สุดและสามารถปฏิบัติได้ (๔) เป็นเหตุเป็นผล สอดคล้องกับความเป็นจริง (๕) ส่งผลต่อการบ่งบอกเวลาได้	(๕)	๕
รวมคะแนน		๑๐๐	

๔.๓ สรุปผลการพัฒนาท้องถิ่นในภาพรวม

ในการจัดทำแผนพัฒนาท้องถิ่น (พ.ศ. ๒๕๖๖-๒๕๗๐) ขององค์กรปกครองส่วนท้องถิ่น ก็เพื่อใช้เป็นเครื่องมือในการพัฒนา เป็นแนวทางในการบริหารพัฒนาท้องถิ่นให้บรรลุตามวัตถุประสงค์และเป้าหมาย เกิดประสิทธิภาพประสิทธิผลสูงสุดในการแก้ไขปัญหาให้กับประชาชน ก่อให้เกิดประโยชน์และสามารถตอบสนองความต้องการพัฒนาของประชาชน โดยพิจารณาบรรจุโครงการในงบประมาณรายจ่ายประจำปี งบประมาณรายจ่ายเพิ่มเติม และงบประมาณจากเงินสะสม โดยจะต้องมีการติดตามและประเมินผลแผนพัฒนาตามระเบียบกระทรวงมหาดไทย ว่าด้วยการจัดทำแผนพัฒนาขององค์กรปกครองส่วนท้องถิ่น พ.ศ. ๒๕๔๘ และที่แก้ไขเพิ่มเติมถึง (ฉบับที่ ๓) พ.ศ. ๒๕๖๑ เป็นการสรุปผลในภาพรวมของท้องถิ่น เป็นการติดตามผลการนำยุทธศาสตร์ขององค์กรปกครองส่วนท้องถิ่น ว่าเกิดผลทั้งในเชิงปริมาณ และเชิงคุณภาพ อย่างไร ซึ่งสามารถวัดผลได้ทั้งเชิงสถิติต่างๆ ตาราง กราฟ และการพรรณนา

(๑.๒) การวัดผลในเชิงคุณภาพ (Quality)

การจัดผลเชิงคุณภาพ ใช้การสำรวจความพึงพอใจในการวัดผลเชิงคุณภาพโดยภาพรวม โดยได้มีการประเมินความพึงพอใจ ซึ่งการประเมินความพึงพอใจทำให้ทราบถึงผลเชิงคุณภาพในการดำเนินงานของเทศบาลในภาพรวม

โดยเครื่องมือที่ใช้ในการประเมินความพึงพอใจ มีดังนี้

แบบที่ ๓/๓ แบบประเมินความพึงพอใจต่อผลการดำเนินงานขององค์กรปกครองส่วนท้องถิ่น

แบบที่ ๓/๔ แบบประเมินความพึงพอใจของผู้รับบริการในงานบริการขององค์กรปกครองส่วนท้องถิ่น (ให้หน่วยงานภายนอกดำเนินการ)

๔.๔ ข้อเสนอแนะในการจัดทำแผนพัฒนาท้องถิ่นในอนาคต

(๑) ผลกระทบนำไปสู่ออนาคต

(๑.๑) ปัญหาสาธารณสุขต่างๆ ที่เกิดขึ้นในองค์กรปกครองส่วนท้องถิ่น อันได้แก่ ภัยแล้ง วาตภัย น้ำท่วม อัคคีภัย ที่เกิดขึ้นและส่งผลกระทบต่อประชาชนในพื้นที่ เกิดความเสียหายทั้งชีวิตและทรัพย์สิน แนวทางการแก้ไข คือพิจารณาวางแผนการดำเนินการป้องกัน ก่อนเกิดเหตุ ระหว่างเกิดเหตุ หลังเกิดเหตุ บรรจุแผนงาน โครงการ กิจกรรม การให้ความช่วยเหลือต่างๆ จัดตั้งศูนย์ช่วยเหลือประชาชนขององค์กรปกครองส่วนท้องถิ่น เพื่อสามารถดำเนินการได้ทันที่

(๑.๒) ปัญหาโรคระบาดที่เกิดจากคน เกิดจากสัตว์ ที่ส่งผลอันตราย หรือคร่าต่อชีวิตประชาชน และสัตว์ต่างๆ ในตำบล ซึ่งได้แก่ โรคไข้หวัดใหญ่ ไข้หวัดนก โรคมือ เท้า ปาก ที่เกิดขึ้นกับเด็กๆ โรคพิษสุนัขบ้า แนวทางการแก้ไขปัญหา คือ ฝึกอบรม ประชาสัมพันธ์ รณรงค์การป้องกัน ลงพื้นที่ระงับการเกิดโรคระบาด การทำลาย การรักษา

(๑.๓) ปัญหาประชาชนมีรายได้น้อย การศึกษาต่ำ ประชาชนในตำบลยังมีคนรายได้น้อย มีหนี้สินเยอะ ไม่เพียงพอในการดำรงชีวิต ค่าครองชีพสูง แนวทางการแก้ไขปัญหา ให้ความรู้เกี่ยวกับการประกอบอาชีพ สาธิตการประกอบอาชีพ ช่วยเหลือประชาชนซ่อมแซมบ้านคนจน ผู้มีรายได้น้อย ส่งเสริมด้านการศึกษาโดยการจัดการบริการสาธารณสุขด้านการศึกษา การจัดตั้งศูนย์พัฒนาเด็กเล็ก สนับสนุนกิจกรรมต่างๆ ให้กับเด็กนักเรียน จ้างเด็กนักเรียนในช่วงปิดภาคเรียนเพื่อมีรายได้

(๑.๔) ปัญหายาเสพติดในตำบล ในพื้นที่ยังไม่พบว่ามีการค้ายาเสพติด และยังไม่พบรายงานว่ามีผู้ติดยาเสพติด แต่เพื่อเป็นการป้องกัน มีแนวทางการป้องกัน โดยการลงพื้นที่ค้นหา การรณรงค์ ป้องกัน การให้ความรู้กับประชาชนได้ทราบถึงโทษของยาเสพติด

(๑.๕) ปัญหาการสัญจรไปมาของประชาชนในตำบล เนื่องจาก ในตำบลด้านโครงสร้างพื้นฐาน เส้นทางคมนาคมบางหมู่บ้านยังเป็น ถนนดิน ถนนลูกรัง ช่วงฤดูฝนถนนลื่น เป็นหลุมเป็นบ่อ เกิดปัญหาในการสัญจรไปมาของประชาชน เสี่ยงต่อการเกิดอุบัติเหตุ การคมนาคมล่าช้า แนวทางการแก้ไข จัดทำแผนงาน โครงการก่อสร้างถนนในเส้นทางสำคัญ พิจารณาเสนอสนับสนุนจากหน่วยงานอื่น

(๒) ข้อสังเกต ข้อเสนอแนะ ผลจากการพัฒนา

(๒.๑) **ข้อสังเกต** จากการสำรวจข้อมูล การลงพื้นที่ในตำบล จะเห็นว่าประชาชนยังมีปัญหาที่จะต้องดำเนินการแก้ไขอยู่มาก ดังนี้ ด้านการศึกษา สาธารณสุข ความมั่นคงปลอดภัยในชีวิตและทรัพย์สิน การศาสนาศิลปวัฒนธรรม ประเพณี กีฬา สถานที่ผ่อนหย่อนใจ สวัสดิการสังคม การเกษตร เศรษฐกิจ อุตสาหกรรม การพัฒนาอาชีพ เส้นทางคมนาคมขนส่ง/ไฟฟ้า/น้ำประปา/แหล่งน้ำเพื่ออุปโภค – บริโภค ด้านทรัพยากรและสิ่งแวดล้อม ขยะมูลฝอยและสิ่งปฏิกูล จากปัญหาด้านต่างๆ ประชาชนไม่สามารถแก้ไขปัญหาเองได้จึงต้องเสนอให้องค์กรปกครองส่วนท้องถิ่นแก้ไข ทำให้มีการเสนอโครงการเข้ามาเป็นจำนวนมาก ซึ่งงบประมาณขององค์กรปกครองส่วนท้องถิ่นนั้นมีจำกัดไม่เพียงพอต่อการจัดการได้

(๒.๒) **ข้อเสนอแนะ** จากข้อสังเกตดังกล่าว มีข้อเสนอแนะในการแก้ไขปัญหาต่างๆ ดังนี้ ปัญหาต่างๆ ที่ถูกเสนอมายังองค์กรปกครองส่วนท้องถิ่น นั้น ควรนำมาพิจารณาจัดลำดับความสำคัญโดยประชาคมท้องถิ่น ซึ่งมีหลายภาคส่วน ประกอบไปด้วย คณะกรรมการพัฒนาขององค์กรปกครองส่วนท้องถิ่น สมาชิกสภาท้องถิ่น ผู้นำหมู่บ้าน ตัวแทนส่วนราชการ รัฐวิสาหกิจ หน่วยงานที่เกี่ยวข้อง ประชาชนทั่วไป ร่วมกันพิจารณาจัดลำดับความสำคัญของโครงการ และพิจารณาบรรจุเข้าแผนพัฒนาท้องถิ่นต่อไป กรณีโครงการที่เกินศักยภาพที่องค์กรปกครองส่วนท้องถิ่นเสนอขอรับการสนับสนุนจากหน่วยงานอื่น

(๒.๓) **ผลจากการพัฒนา** จากการพัฒนาที่ผ่านมาพบว่าองค์กรปกครองส่วนท้องถิ่นได้แก้ไขปัญหาให้กับประชาชนได้ในหลายเรื่อง และครอบคลุมทุกด้าน มีผลการประเมินอยู่ในเกณฑ์ที่ดี ประชาชนมีความพึงพอใจ แต่ก็ยังมีปัญหาที่จะต้องแก้ไขต่อไป ไม่ว่าจะเป็นด้านสิ่งแวดล้อมที่ยังมีการเผาหญ้า อ้อย ตอข้าวในช่วงเวลาเก็บเกี่ยว การเลี้ยงสัตว์ วัว ควาย หมู ที่ส่งกลิ่นเหม็นรำคาญ การพนันที่ยังมีในพื้นที่ เส้นทางคมนาคมยังไม่ครบ ผลการพัฒนาขององค์กรปกครองส่วนท้องถิ่นในปีที่ผ่านมา
